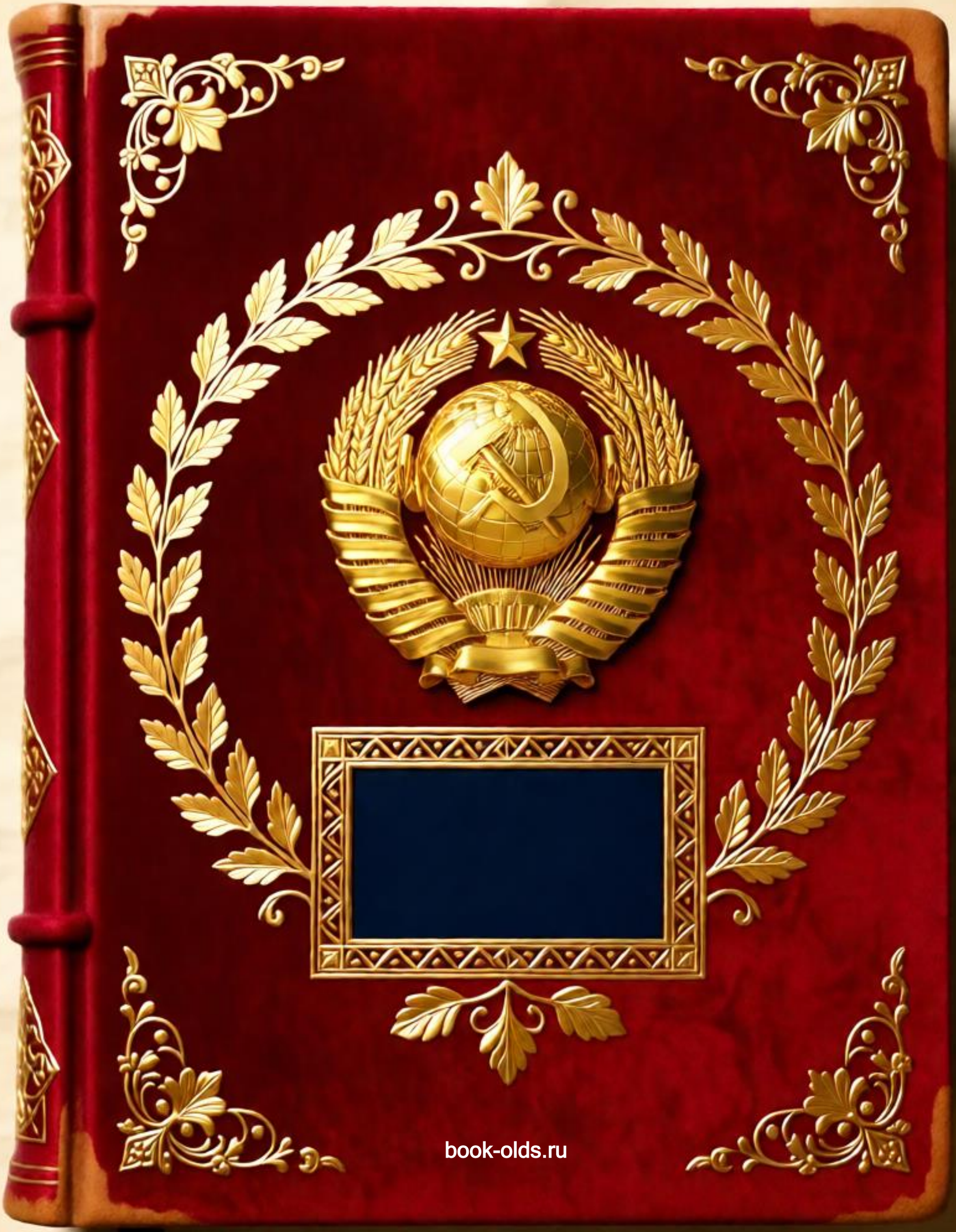

book-olds.ru

DEPARTMENT OF THE ARMY
OFFICE OF THE ADJUTANT GENERAL
ADMINISTRATIVE SERVICES DIVISION

Smolensk District, All-Union Communist Party Records

The records of the Smolensk District of the All-Union Communist Party (Vsesoyuznaya Kommunisticheskaya Partiya) in the custody of the Departmental Records Branch, TAGO, were apparently seized by German military forces while occupying Russia during World War II. The records fell into the hands of the United States Army in the course of military operations in Germany. Covering the period 1917 through 1941 and comprising about 28 linear feet of documents, the records chronicle the activities of the Russian Communist Party in and around Smolensk.

Microfilmed By
Departmental Records Branch, TAGO
AGO Microfilming Job No. B-15

REEL NO. R66

Смольнорайком ВКП(б)

№ 14

1933 г.

Дело № 173

ДЕЛО

Материалы обсуждения решений ~~Итоги~~ пробл. Пленума

Ленинградского Горкома ВКП(б)

на парт. организации г. Ленинграда

29 марта — 1935 г

Окончено _____ дня 19__ г.

На 103 листах

ЗПГ, Смоленская тип. им. Смирнова. Зак. № 4290—800 экз.

ЦКР 94

Н. РАПОПОРТ, зав. отделом кадров Смоленского горрайкома ВКП(б).

Первые шаги отдела партийных кадров.

Нельзя сказать, чтобы смоленский горрайком партии не выносил хороших решений по отдельным вопросам партийно-массовой работы. Однако осуществляются эти решения крайне медленно и плохо. В чем здесь причина? Изучая этот вопрос, мы убедились, что все дело в стиле работы и квалификации нашего актива.

Вот, например, мы требуем, чтобы чтецы газеты в цехе и бригаде тщательно инструктировались — что им читать и как читать, чтобы в газете, когда она вывешивается в цехе, было отмечено самое главное. Когда мы проверили, почему эти решения плохо осуществляются, то убедились, что причина кроется в том, что многие секретари парткомов и парторги сами газеты читают только вечером. Поэтому утром они никак не могут сказать, что в газете является самым важным.

Мы требуем от каждого секретаря парткома, чтобы он перед началом партсобрания отчитывался о выполнении решений предыдущего собрания. Когда мы по ряду партийных организаций проверили, почему эти указания часто не осуществляются, то оказалось, что причина кроется в плохой подготовке и обсуждении партийных решений. Нередко собрания не принимают продуманного решения, возлагая это на партийный комитет или на специальную комиссию. Партийный комитет или комиссия «подрабатывают» вопрос до следующего собрания и, получается, что на следующем собрании отчитываться еще не в чем.

То же самое с вопросами о партийных поручениях. Формально у секретаря парткома все вовлечены в партийную работу, но, когда присмотришься поближе, нередко встречаешь, например, такие факты.

Вот член партии тов. **Пирончук** из парторганизации хлебозавода; общественная работа за ним числится: кооперативный организатор, а нагрузку эту он получил 7 лет тому назад. Или вот другой факт — по типографии им. Смирнова, член партии тов. **Стрэев**, начальник переплетного цеха, имеет следующие общественные обязанности: руководитель стрелкового кружка, член горсовета, член горсовета ОСО, парторганизатор уличного комитета, руководитель кружка технической учебы, работает в комсодах двух школ. Ясно, что от таких нагрузок нет пользы ни для товарища, ни для самого дела.

Поэтому первой задачей, которую перед собой поставил отдел партийных кадров, это —повышение квалификации руководящего партактива.

Несколько дней тому назад мы закончили работу семинара секретарей парткомов и парторгов. Семинар был проведен по группам: промышленных, советских, торгово-кооперативных и сельских парторганизаций. На этих семинарах проработаны 12-13 наиболее важных вопросов партийной работы: организационные принципы большевизма, как организовать партийное собрание, о распределении партийных обязанностей, о работе с сочувствующими и т. д.

Закончили свою работу семинары проработкой постановления Ленинградского пленума горкома о задачах партийно-организационной и политически воспитательной работы. Семинары эти несомненно много дали для секретарей парткомов и парторгов.

Вот, что говорят некоторые товарищи об этом семинаре:

Тов. **Винокуров** — секретарь парткома завода им. Калинина — «семинар помог мне ряд вопросов практической работы поднять на большую принципиальную высоту, насытить их более глубоким содержанием».

Тов. **Егоров** — секретарь парткома фабрики им. Румянцева — «семинар очень многому научил меня, я это сейчас ощущаю в своей повседневной работе».

Вот, что говорят некоторые из парторгов села:

«Я на этом семинаре получил полную ясность в работе по ряду вопросов, в разрешении которых я раньше нередко сомневался. Для меня это была школа» **(Ницевич)**.

У нас принято, что мастер в цехе — не мастер, если он не обладает определенным минимумом технических знаний. Мы считаем, что работа секретарей парткомов и парторгов — этих мастеров партийной работы—не менее сложна, поэтому мы разработали и предъявляем сейчас каждому секретарю парткома и парторгу определенный минимум политических знаний, без которых нельзя быть партийным руководителем (сюда входят основные этапы истории нашей партии, организационные принципы большевизма, умение работать с книгой и газетой, умение ориентироваться на карте и т. д.). Требования эти, понятно, для различных групп секретарей — различны. Мы создаем консультации и другие условия, которые должны помочь руководителям парторганизаций овладеть требуемым минимумом.

Для группы руководящего актива, особенно перегруженного практической работой, мы создали кружок, в котором будут заниматься с отрывом от работы в течение 5-ти дней в месяц (из них 2 дня выходных).

Мы требовали и требуем от секретарей парткомов и парторгов, чтобы они изучали людей не только по анкетным данным и отдельным выступлениям, а знали бы каждого коммуниста, его настроения, его прошлое, его бытовые условия.

Однако, самих секретарей парткомов и парторгов мы до сих пор слабо изучаем. Сейчас мы поставили задачу перед каждым инструктором нашего отдела основательно изучить руководителей партийных организаций своей группы, не только по его нынешней работе, но и по его прошлому, изучить стиль работы каждого, посмотреть, что товарищи читают, есть ли у них домашние библиотечки, содержание их, изучить вопросы быта нашего партийного актива. Эту работу мы начали. Например, инструктор тов. **Гаврилов** побывал на юму у парторганизатора завода им. Калинина — тов. **Винокурова**, на спиртозаводе — у тов. **Прокофьева**, на льнокомбинате — у тов. **Новикова**. Он уже имеет полное, всестороннее представление об этих товарищах.

Инструктор **Шерстнев** побывал у секретаря парткома госбанка т. **Мамлина** и у ряда других.

Наша партийная организация насчитывает 178 первичных парторганизаций. Ясно, что силами нашего аппарата и даже группы внештатных работников оперативно следить за проверкой выполнения партийных директив в первичных парторганизациях трудно. Сейчас мы больше вовлекаем наших членов пленума в проверку выполнения решений горрайкома, преимущественно в тех же первичных организациях, где эти члены пленума состоят. Так, например: сейчас проверяется выполнение решений горрайкома о работе с отстающими членами партии и кандидатами. Проверку проводят по заводу № 35 члены пленума тт. Григорьев и Дуюн; по фабрике им. Румянцева тт. Колосовская и Войнич; по типографии им. Смирнова т. Грачева. Решения горрайкома о постановке массовой политической работы в обеденный перерыв по заводу им. Калинина проверяет член пленума тов. Острейкин и т. д.

Сейчас мы также начинаем основательно приводить в порядок наше «партийное хозяйство». По особому мы организуем учет нашего актива. Этот учет будет располагать более подробными данными, которые состоят из личного листка, автобиографии, деловой политической характеристики и решений горкома, характеризующих их работу. Производим мы также сейчас проверку состояния и хранения партийных документов по всем первичным парторганизациям. В это дело у нас вовлечено до 50 человек руководящего партийного актива.

Сейчас идет проработка партийных документов 76 парторганизаций, которые насчитывают — 3.329 членов и кандидатов партии. Закончилась проверка 14 организаций. В изученных материалах отмечено много дефектов. В отдельных партбилетах нет печати райкома партии, или нет подписи секретаря, отсутствует личная подпись, не указано какой организацией принят, нет марки о прохождении чистки. В одной организации (Союзтранс) обнаружен член партии, прибывший из Дальневосточного Края, без учетной карточки. Отдельные парткомы занимались выборкой полученных материалов. Там, где нет печати, или подписи секретаря, или марки о прохождении чистки мы проверяем по архивным материалам, запрашиваем организацию, которая выдавала билет, сверяем также копии учетных карточек с подлинниками и вносим все вновь полученные данные. Мы расчитываем в течение апреля месяца всю эту работу по сверке учетных карточек и партбилетов закончить.

Мы организуем также специальную форму учета сочувствующих в первичных парторганизациях и горрайкоме. До сих пор мы имели ряд фактов, когда сочувствующие, переходя на другие предприятия, или выбывая в другие города, переставали числиться сочувствующими по месту новой своей работы. Организация учета сочувствующих это дело исправит.

Таковы первые шаги отдела партийных кадров.

ростовской фабрики «Союзкиномрона-ка» заснимет этот подъем на пленку.

Первые трубы Никопольстроя

ДНЕПРОПЕТРОВСК, 18 апреля (ТАСС). Коллектив строителей-монтажников эксплоатационников Никопольстроя одержал крупнейшую победу. Произведено опробование стана первого штифеля. Прокатаны первые трубы. Печь и все оборудование работают удовлетворительно.

ПИОНЕРЫ НАШЛИ СКЕЛЕТ МАМОНТА.

ХАРЬКОВ, (ТАСС). Пионеры Курганской школы, Лебединского района, Петренко и Любенский, в овраге около села обнаружили скелет мамонта. Он лежал в земле на глубине трех метров.

По сведениям районного музея, это уже седьмой скелет мамонта, найденный на территории Лебединского района.

ФАКТ ВОПИЮЩЕЙ БЕЗОТВЕТСТВЕННОСТИ.

16 апреля смоленским центральным телеграфом была принята из Мглина на имя редакции газеты «Рабочий путь» телеграмма, сообщавшая о происходившем в Мглине собрании городского партийного актива, на котором выступил секретарь обкома т. Шильман по вопросу о задачах внутрипартийной и массово-политической работы. Текст этой телеграммы был настолько искажен, что в неисправленном виде она представляла по существу контрреволюционный документ.

Проверкой было установлено, что прием и передача этой телеграммы, обрабатывавшейся в ряде звеньев телеграфа (Брянск — Смоленск), проходили в обстановке исключительной безответственности, граничащей с преступлением со стороны лиц, причастных к обработке этой телеграммы.

Телеграмма была искажена телеграфисткой брянского телеграфа **Кузнецовой** при приемке ее из Мглина по аппарату «Морзе». С неисправленным текстом телеграмма передана была в Смоленск работницей брянского телеграфа **Рысюковой**. Контролер этого телеграфа **Сункович** и старший по смене **Морозов** пропустили телеграмму в искаженном виде.

Телеграфистка смоленского телеграфа **Иванова** приняла и дежурный по экспедиции **Исаева** отправила эту телеграмму адресату также в неисправленном виде.

Начальник Западного управления связи тов. **Гаврилов**, которому было немедленно сообщено редакцией об этом факте, после расследования принял ряд строгих мер административного взыскания к лицам, причастным к этому делу.

Телеграфистки брянского телеграфа Кузнецова и Рысюкова и контролер связи Брянск — Смоленск, Сункович, сняты с работы и им запрещено работать в предприятиях связи Западной области.

Старшему по смене брянского телеграфа Морозову об'явлен строгий выговор и снижена зарплата на 50 рублей сроком на три месяца.

Телеграфистке смоленского телеграфа Ивановой и экспедитору Исаевой об'явлен строгий выговор с предупреждением и снижена заработная плата по 25 рублей в месяц сроком на 3 месяца.

Помимо этого, этим же приказом за плохую постановку контроля при приеме и передаче телеграмм об'явлены административные взыскания помощникам директоров по эксплоатации: брянского телеграфа — Семенову, смоленского — Варышеву и директорам телеграфа (Брянск — Смоленск) **Нефедову** и **Семенову**.

Предложено об'явить этот приказ всем телеграфистам и эксплоатационному персоналу и обсудить его на производственных совещаниях на предмет разработки конкретных мероприятий к решительному улучшению работы телеграфа.

Вуковой Золотые огни Бакея
КИНО-ТЕАТР „ПЯТНАДЦАТЫЙ"

ЗАПАДНЫЙ СЕЛЬСКО-ХОЗЯЙСТВЕННЫЙ ИНСТИТУТ НАРКОМЗЕМА СССР

ОБ'ЯВЛЯЕТ ПРИЕМ СТУДЕНТОВ на I курс Зоотехнического и Агрономического факультетов.

Институт готовит зоотехников и агрономов полеводов высшей квалификации.

УСЛОВИЯ ПРИЕМА:

1. В Институт принимаются граждане в возрасте от 17 до 35 лет, имеющие подготовку в об'еме рабфака, 9-летки, техникума, курсов по подготовке в ВУЗ'ы и др. 2. Все поступающие обязательно подвергаются приемным испытаниям по русскому языку, литературе, математике, физике, химии и обществоведению. 3. К заявлению о поступлении в институт необходимо приложить следующие документы в подлинниках:

1) О рождении, 2) О соцпроисхождении, соцположении в трудовом стаже поступающего и его родителей, 3) О состоянии здоровья и прививке оспы. 4) Заполненную и заверенную анкету установленной формы. 5) Отзывы и характеристики о производственной и общественной работе (по желанию поступающего). 6) Документы об образовании. 7) 2 фотокарточки с собственноручной подписью поступающего на каждой из них, заверенной государственным учреждением, и 2 почтовых марки.

Прием заявлений производится до 10 августа

ПРИЕМНЫЕ ИСПЫТАНИЯ с 15 по 25 августа.

Начало занятий с 1 сентября.

Иногородние обеспечиваются общежитием. Стипендией принятые обеспечиваются по нормам НКЗ СССР. Заявления и документы направлять по адресу: Смоленск, ул. Октябрьской революции, д. № 14, директору с.-х. института.

643—1

БРАСОВСКИЙ ЛЕСОХИМИЧЕСКИЙ ТЕХНИКУМ

об'являет осенний прием на первые курсы отделений.

1. Техмонтажное, 2. Сухая перегонка дерева, 3. Канифольно-скипидарное производство, 4. Гидролиз древесины, 5. Пластические массы.

Техникум готовит специалистов средней квалификации—техников-механиков по монтажу и ремонту аппаратуры лесохимических производств, техников-химиков сухоперегонных, канифольно-скипидарных, гидролизных заводов и производств пластических масс.

К приему допускаются лица, окончившие семилетки, школы крестьянской молодежи, в возрасте не моложе 16 лет. Преимущества предоставляются рабочим, колхозникам, проявившим себя на производстве.

Поступающие подвергаются испытаниям по дисциплинам: обществоведению, русскому языку, литературе, математике, физике и химии в об'еме семилетки.

К заявлению необходимо приложить подлинные документы: о рождении, происхождении, соцположении, образовании, здоровье, две фотокарточки и одну 20-копеечную марку для ответа. Прием заявлений производится до 15 августа. Приемные испытания начнутся с 20 по 25 августа с. г.

Начало занятий с 1 сентября 1935 г.

Подготовительные курсы.

В целях лучшей подготовки поступающих с 16 июня 1935 г. при техникуме открываются двухмесячные подготовительные курсы.

На курсы принимаются окончившие семилетки с испытанием по математике, физике, химии, русскому языку, литературе и по истории в основании обществоведения.

К заявлению на подготовительные курсы прилагаются те-же документы, которые требуются для поступления в техникум.

Иногородние обеспечиваются питанием и общежитием за счет техникума.

Прием заявлений на курсы производится до 10 июня с. г.

Адрес: ст. Брасово, Западных ж. д., п. о. Брасово, Зап. обл., Лесохимтехникум. 650—1

ЛИКВИДКОМ карачевского обозного завода „КОММУНАР" гор. Карачев, Зап. обл., закончил свою работу и постановлением общего собрания б. Артельщиков 10 апреля 1935 г. распущен.

64[illegible]—1 ЛИКВИДКОМ

ТРЕБУЮТСЯ

для работы на опорных пунктах Западной областной опытной станции по животноводству: специалисты-зоотехники, работавшие со шпицами и симментальскими скотом и агрономы-кормовики. Оплата труда и расходов по переезду по соглашению. Предложения адресовать, гор. Сычевка, Западной областной опытной станции по животноводству.

572—6

Санитарной службе

Наркомпищепрома СССР по Западной области

— требуются —

санитарные врачи

для работы в Смоленске, зарплата по соглашению. Справиться: ул. Карла-Маркса, д. № 4, телефон 3-13-19, у тов. Смирновой.

624—3

ТРЕСТУ «СКОТОТКОРМ»

— требуются: —

опытные

БУХГАЛТЕРА, ЗООТЕХНИКИ

в от'езд и агроном для совхоза в Сенский район.

614—3

— ИЩЕМ — КОМНАТЫ

для работников редакций газет. С предложениями обращаться: изд-во „Рабочий путь" (Дом печати), комн. 12/13, тел. 3-15-36 и 3-13-75.

АДРЕС РЕДАКЦИИ: Смоленск, Молоховская площадь, Дом печати. ТЕЛЕФОНЫ: ответредактор—3-15-44, зам. ответредактора—3-13-80, ответсекретарь—3-12-04, секретариат—3-21-04, се[illegible] транспортный отдел и информация—3-18-16, совет. и культ. отделы—3-13-05, иностранный отдел—3-12-66, отдел писем и бюро расследов.—3-11-02, об'явления—3-13-75, зав. издательством—

Смоленская тип. им. Смирнова, ул. им. Смирнова, Дом печати. Тираж 55.000 экз. Отпечатано на бумаге фабрики им. М. Горького в Ленинграде. Выпускающий В. ПЕТРИЩЕВ Ревн[illegible]

Г. Семенову

Олив.

ПЕРВЫЕ ШАГИ ОРГАНИЗАЦИИ ОТДЕЛА ПАРТИЙНЫХ КАДРОВ.

2

Нельзя сказать, чтобы наш Смоленский Горрайком не выносил ряд хороших решений по отдельным вопросам партийно-массовой работы. Однако осуществляются эти решения крайне медленно и плохо. В чем причина. Изучая этот вопрос, мы убедились, что дело упирается, главным образом, в стиль работы и квалификацию нашего актива.

Вот например, мы требуем, чтобы чтецы газеты в цеху и бригаде тщательно инструктировались, что читать и как читать, чтобы в газете, когда она вывешивается в цеху, было отмечено, что является самым главным. Когда мы проверили, почему эти решения плохо осуществляются, убедились, что причина кроется в том, что многие секретари парткомов и парторги сами газету читают только вечером и поэтому вначале дня никак сказать не могут, что в газете является самым важным.

Мы требуем от каждого секретаря парткома, чтобы он перед началом партсобрания отчитывался о выполнении решений предыдущего собрания. Когда мы по ряду партийных организаций проверили почему эти указания часто не осуществляются, убедились, что причина кроется в плохой подготовке и обсуждении партийных решений. Не редко собрания не принимают продуманного решения, возлагая это на партийный комитет или специальную комиссию. Партийный комитет или комиссия "подрабатывают" до следующего собрания и понятно, что на следующем собрании отчитываться еще не за что.

Тоже самое с вопросами о партийных поручениях. Формально у секретаря парткома все вовлечены в партийную работу, но когда присмотришься поближе, нередко встречаешь, например, такие факты: Вот член партии т. ПИРОЖ[illegible], парторг [illegible] Хлебозавода, грузчик, член партии с. 1929 г.... общественная работа за ним числится:- кооперативный организатор, при чем нагрузку эту он получил 7 лет тому назад. Или вот другой факт-

3

по типографии им. Смирнова - член партии т. СТРОЕВ, начальник переплетного цеха, он имеет следующие общественные обязанности - руководитель стрелкового кружка, член Горсовета, член Горосо, парторганизатор уличного комитета, руководитель кружка технической учебы, работает в Комсодах 2-х школ, - ясно, что от такой перегрузки нет пользы ни для товарища, ни для самого дела.

Поэтому первой задачей, которую перед собой поставил наш организационный отдел партийных кадров, это повышение квалификации руководящего партактива.

Несколько дней тому назад мы закончили работу семинара секретарей парткомов и парторгов. Семинар был проведен по группам: промышленных, советских, торгово-кооперативных и сельских парторганизаций. На этих семинарах проработаны 12-13 наиболее важных вопросов партийной работы:

Организационные принципы большевизма, как организовать партийное собрание, о распределении партийных обязанностей, о работе с сочувствующими и т.д.

Закончили свою работу семинары проработкой постановления Ленинградского Пленума Горкома об организационно-массовой политической работе. Семинары эти несомненно много дали для секретарей парткомов и парторгов. Вот, что говорят некоторые товарищи об этом семинаре:

Тов. ВИНОКУРОВ - секретарь ПК завода им. Калинина -" семинар помог мне ряд вопросов политической работы поднять на большую принципиальную высоту, насытить их более глубоким содержанием".

Тов. ЕГОРОВ - секретарь ПК ф-ки им. Румянцева -" семинар очень многому научил меня и помог в работе, я это сейчас ощущаю в своей повседневной работе".

Вот что говорят некоторые из парторгов села." Я на этом семинаре получил полную ясность в работе по ряду вопросов, в разрешении которых я раньше нередко сомневался. Для меня это была школа ". (Ницевич)

У нас принято, что мастер в цеху - не мастер, если он не обладает определенным минимумом технических знаний, мы считаем, что работа секретарей парткомов и парторгов этих мастеров партийной работы не менее сложна и ответственна, поэтому мы разработали и пред"являем сейчас каждому секретарю парткома и парторгу определенный минимум политических знаний, без которых нельзя быть партийным руководителем /сюда входят основные этапы истории нашей партии, организационные принципы большевизма, уменье работать с книгой и газетой, уменье ориентироваться на карте и т.д./. требования эти, понятно, для различных групп секретарей - различны. Создаем консультации и друг. условия, которые должны помочь руководителям парторганизаций овладеть требуемым минимумом.

Для группы руководящего актива, особенно перегруженного практической работой, мы создали кружки, которые будут заниматься с отрывом от работы в течении 5-ти дней в месяц/из них 2 дня выходных/.

Мы требовали и требуем от секретарей парткомов и парторгов, чтобы они изучали людей не только по анкетным данным и отдельным выступлениям, а знали бы каждого коммуниста, его настроения, его прошлое, его бытовые условия. Однако, самих секретарей парткомов и парторгов мы до сих пор слабо изучаем. Сейчас мы поставили задачу перед каждым инструктором нашего отдела, основательно изучить руководителей партийных организаций своей группы, не только по его нынешней работе, но и по его прошлому, изучить стиль работы каждого, посмотреть, что товарищи читают, есть ли у них домашние библиотеки, содержание их, просмотреть вопросы быта нашего партийного актива. Эту работу мы начали. Например- инструктор т.ГАВРИКОВ побывал на дому у партэрганизатора завода им. Калинина - т.ВИНОКУРОВА, спиртзавода - тов. ПРОКОФЬЕВА, Льнокомбината - т.НОВИКОВА. Он уже имеет полное всестороннее представление об этих товарищах.

Инструктор ШКРСТНЕВ - побывал у секретаря парткома Госбанка - тов. НАМЛИНА и у ряда других.

5

Наша партийная организация насчитывает 178 первичных парторганизаций. Ясно, что силами нашего аппарата и даже группы внештатных работников оперативно следить за проверкой выполнения партдиректив в первичных парторганизациях трудно. Сейчас мы больше вовлекаем наших членов Пленума в проверку выполнения решений Горрайкома преимущественно в тех же первичных организациях, где эти члены Пленума состоят. Так например: сейчас проверяется выполнение решений Горкома о работе с отстающими членами партии и кандидатами по заводу ~~№ 35~~ проверку проводят члены Пленума т.т. ГРИГОРЬЕВ и ДУЮН; по ф-ке им. Румянцева - т.т. КОЛОСОВСКАЯ и ВОЙНИШ; по типографии им. Смирнова - т.ГРАЧЕВА. Решения Горрайкома о постановке массовой политической работы в обеденный перерыв по заводу им. Калинина проверяет член Пленума тов. ОСТРЕЙКИН и т.д.

Сейчас мы также начинаем основательно приводить в порядок наше "партийное хозяйство". По особому мы организуем учет нашего актива. Этот учет будет располагать более подробными данными, чем имели до сих пор о нашем активе. Производим мы также сейчас проверку состояния и хранения партийных документов по всем первичным парторганизациям. В это дело у нас вовлечено до 50 человек руководящего партийного актива. Организуем также специальную форму учета сочувствующих в первичных парторганизациях и Горкоме. До сих пор мы имели ряд фактов, когда сочувствующие, переходя на другие предприятия, или выбывая в другие города, переставали числиться сочувствующими по месту новой своей работы. Организация учета сочувствующих это дело исправит.

Таковы вкратце первые шаги организуемого отдела партийных кадров.

В чем мы сейчас чувствуем особую острую необходимость у нас, как и в целом ряде других городов областного центра - нет своей газеты. Мы очень остро ощущаем надобность в том, чтобы газета была создана. Нужно сейчас добраться до отдельного коммуниста, до сочувствующего, глубоко ставить целый ряд вопросов повседневной партийной работы. Областная газета, имеющая, преимущественно, сельско-хозяйственный уклон,

6

эти наши требования удовлетворить не может. Городской парторганизации нужен свой печатный орган- своя газета.

Мы ощущаем недостаток в газете " ПРАВДА". По сути дела, наши городские парторганизации получают только 800 экз. "ПРАВДА". Каждый день приходится выслушивать вполне справедливые жалобы нашего партактива на говорят уже от рядовых партийцев ~~активистов~~, что они хотят читать " ПРАВДУ", что они на это дело имеют полное право.-

---

Зав отделом
пар-кадров Смол Гор Комо
[illegible]

ш

9

ЛУЧШИЕ КОЛХОЗЫ

КОРОБИНСКИЙ СЕЛЬСОВЕТ

Колхоз " Искра Революции" - АКСЕНОВ колхоз сев закончил первым, развернуто большое строительство, построен клуб, общая баня, электро-станция в каждой хате колхозников электричество хоз. 54. План животноводства выполнен.

Колхоз имени " ЛЕНИНА" Пред. МАРУКИЙ кандидат ВКП/б/ в прошлом батрак, сев закончил передовым, качество обработки хорошее развернута прополка, закончены пары.

МОГОТОВСКИЙ СЕЛЬСОВЕТ.

Колхоз им ."Буденного" Пред. колхоза СТАНЧЕНКОВ член ВКП/б/, весенний сев закончил передовым, развернута прополка, пары закончены- колхоз хозяйственно крепкий.

СПАС-ЛИПЕЦКИЙ

Колхоз " Мазальцево" Пред. ЛУПОВ, весенний сев закончил первым пары подняты, развернута прополка.
Бригадиры этого колхоза:
ИСАЧЕНКОВ..... член. ВКП/б/
ЖИЛЕЗНОВ -"-
МАРКАЛЕВ кандидат ВКП/б/
СВИДЕРСКИЙ член ВКП/б/.

СЫР-ЛИПЕЦКИЙ СЕЛЬСОВЕТ

Колхоз "Ворошилова" Пред. колхоза СТРЕЛЬНИКОВ член ВКП/б/, колхоз по с/с во всех показателях идет передовым.

ТЕЛЕШОВСКИЙ СЕЛЬСОВЕТ.

Колхоз им . "Ильича" Пред. колхоза ГОРЫНИН, кандидат ВКП/б/
Колхоз " Прогресс" Пред. колхоза НОВИКОВ - эти колхозы по своим показателям являются передовыми не только в сельсовете, но и в районе.

КОЩЕНСКИЙ СЕЛЬСОВЕТ

Колхоз "Заветы Ильича" Пред. колхоза НАУМЕНКОВ, чл.ВКП/б/
Колхоз хозяйственно крепкий, хорошо справились с севом, даже при наличии большего количества трудоемких культур /огорода, картофеля/.

ТАЛАШКИНСКИЙ СЕЛЬСОВЕТ.

Колхоз им . Красной Армии" Пред. колхоза ФИГУРОВА канд. ВКП/б/ по всем хоз. показателям является передовым в районе.

.....

ПЛОХИЕ КОЛХОЗЫ.

10

КАСПЛЯНСКИЙ СЕЛЬСОВЕТ

Колхоз " Заря" Пред. колхоза КОВАЛЕНКОВ, чл. ВКП/б/ весенний сев кончил после всех и все хозяйственные и политические кампании обычно затягивает - плохой организатор - пьет.

МАЛО-ДУБРОВСКИЙ С/СОВЕТ

Колхоз им "Фрунзе" Пред. АНДРЕЮШКИН Фока, колхоз затянул весенний сев, слабые лошади, в колхозе не прекращаются склоки колхоз экономически слабый.

ПЛОТНИКОВСКИЙ СЕЛЬСОВЕТ

Колхоз 2-й с"езд советов - Пред. колхоза КОЗЛОВ, член ВКП/б/, колхоз очень плохо справляется с хозяйственно-политическими кампаниями, авторитетом Пред. колхоза среди колхозников не пользуется, пьет.

ПРЕОБРАЖЕНСКИЙ С/СОВЕТ

Колхоз им. "Сталина" Пред. колхоза ПАВЛУШКИН, весенний сев затянул, колхоз не аккуратно выполняет хоз. политические кампании, экономически слабый, Павлушкин в колхозе работает 3 года, пьет.

Колхоз " Правда" Пред. колхоза КУШНЕРЕВ кандидат ВКП/б/ был ранее Зав. хоз. колхоза Сталина, весенний сев закончил последним, в колхозе имеется растраты, организация труда плохая.

СОЖИНСКИЙ С/СОВЕТ

Колхоз "Сожь" Пред. колхоза САЛТЫКОВ, член ВКП/б/ в колхозе плохо организован труд. много бесхозяйственности, неряшливое содержание помещений, с хозяйственными работами справляется всегда последним.

БАБИНСКИЙ СЕЛЬСОВЕТ

Колхоз " Красное Пламя" Пред. колхоза ЕНЧЕНКОВ канд. колхоз по всем показателям отстает, особо плохо животноводство, пьянствует.

- ВСЕГО КОММУНИСТОВ

Пред. колхозов.... 82.

Бригадиров..... 24

Зав. фермами. 112 чел.

ОТСТАЮЩИЕ КОЛХОЗЫ

1.	Красное Пламя.....	Бабинский с/совет.
2.	Вперед к социализму	-"-
3.	Зыки	Бороденковский с/с.
4.	Смена	Верховский с/сов.
5	Им.Дзержинского	Дивасовский с/сов.
6.	Красн.Партизан	-"-
7.	Деревягинская	Захаринский с/сов.
8.	Молотова	Колодняньский с/сов.
9.	Общий труд.	Никулинский с/сов.
10	Правда.	Преображенский с/сов.
11	Красный Октябрь.	Почаевский -"-
12	Верный Путь.	-"- -"-
13	Морозовск."Новый Путь"	Стабенский -"-
14	Им.Буденного	Спас-Липецкий
15	Колхозная газета	Сыр-Липецкий
16	Им.Кирова.	Касплянский -"-
17	Красный Труженик	Колодняньский -"-
18	Красный Пахарь.	Захаринский -"-
19	Им.Буденного	Возновский -"-
20	Калинина	-"- -"-
21	Яковлева.	-"- -"-
22	Им.Сталина	Герчиковский -"-
23	Буденного	Ш.Дубровский -"-
24	Правда.	Н.Деревенский -"-
25	3-и год пятилетки	Сожинский -"-
26	Сожь.	-"- -"-
27	9-й с"езд ВЛКСМ	-"- -"-
28	Авангард.	Михновский -"-
29	Наш призыв.	Телешовский -"-
30	Общий Труд.	Коцинский -"-

31. Березенка. Талашкинский с/совет. 12

Основными причинами отставания является неподготовленность кадров, экономически не окрепли, малое количество обобществленного скота, плохо организован труд, отсутствие подсобных предприятий.-

ЗАВ.РАЙЗО. [signature] /ЛЫЧНИКОВ/.

Тишенский -
Башуткинский
Верховский -
Кощинский -

Подпознулись

Бабкевский
Возновский
Бабинский
Кадищенский

7

И Н Ф О Р М А Ц И Я.-

Проработка решений Пленума Ленинградского Горкома от 29|Ш-35 г. в деревенской парторганизации Смоленского района прошла с большим под"емом и развернутой самокритикой. В процессе проработки вскрылось ряд вопросов, которые характеризуют недостатки постановки организационно-партийной и политико-воспитательной работы парторганизаций нашего района.

Вопросом выращивания и подбора кадров деревенские парторганизации занимались совершенно недостаточно. Об этом говорят сами коммунисты. Например тов. БОРИСОВА| Катынский сельсовет|-говорит, мне малограмотной мало парторганизация помогала,потому я одно время оторвалась от парторганизации. Тов. ЧЕРНЕНКОВ - кол."Завет Ильича",-говорит, мы мало работали с кандидатами т.т. СЕРГЕЕВОЙ и НАЙДЕНОВОЙ, которые слабо политически развиты.Такие подобные факты имеются и в ряде других организаций| Машино Тракторная Станция,Коммуна Мазальцево и -Преображенский с|с. т.д.|Слабо поставлена работа с сочувствующими.Тов. МАРКОВ -говорит, у нас плохо дело обстоит с подготовкой и выдвижением кадров.Плохо работаем с сочувствующими.Можно еще привести факты из организаций слабой постановки работы с сочувствующими| Касплянская,совхоз Анастасино и др.|.

В процессе проработке решений Ленинградского Горкома выявилось, совершенно недостаточно поставлена работа комсомольскими организациями и слабая помощь со стороны партийных организаций в культурно-воспитательной работе среди комсомола.

На собраниях отмечалось,недосточное качество партучебы,подготовка и посещаемость партучебы.Тов. БУРЫКИН, Преображенского с|с. говорит, я в школе партпроса учусь несколько лет,но никакой вопрос до конца не дорабатывал.Сейчас мы прорабатываем историю партии серьезно,но некоторые товарищи к занятиям готовятся слабо.Надо всем серьезно взяться за изучение истории партии.Тов. КОЛИКЕР - Машино Тракторная Станция Коммунисты плохо готовятся к политзанятиям.Вот мы кончили программу по Ленинизму, а проверка показал,что многие из пройденного ничего не помнят.

8

Тов. СКВОРЦОВ - Сыр.Липецкий сельсовет,-недостаточно посещают кружок по истории партии коммунисты МАЛЬШКИН и СТРЕЛЬНИКОВ.

Тов. ОСИПЕНКОВ- учхоз РОЖАНОВО,- говорит,у нас недостаток в кружке такой,много пропагандист дает читать материала по 20 и больше страни что затрудняет подготовиться к занятиям.

Деревенские парторганизации занимались в большинстве своем хозяйственными вопросами и недостаточно занимались партизанью.Тов. ПАРАМОНОВ, Катынский сельсовет - говорит, мы больше занимались хозяйственными вопросами, мало занимались воспитательной работой среди коммунистов и сочувствующих.Это подтверждается еще такими фактами.Некоторые партийные организации при проработке решений Пленума Ленинградского Горкома смазали политическое значение данного решения.Загрузили повестку дня хозяйственными вопросами,например парторганизация колхоза " Арайс",Башуткинского с|с. поставила на повестку дня кроме решений Лен.Горкома,-о состоянии молочно-товарной фермы,о выработке плана работы и разное, При чем по решению Ленинградского Горкома не было принято практических мероприятий,по другим вопросам были записаны прения и намечены практические мероприятия.

Решение Ленинградского Комитета помогло вскрыть отдельные факты недисциплинированности и молчальников.Тов. КАЗАКОВ - учхоз РОЖАНОВО - говорит,у нас есть коммунисты "молчальники"-КОРШУНОВ,КОРНЕЕВ,ХЛЕБНИКОВ, которые всегда молчать и теперь не выступают,а они имели задание подготовиться к партсобранию.Есть и группы молчальников и в других организациях: в коммуне Мазальцево, учхоз " РОЖАНОВО" и т.д.

Вскрыты отдельные факты недисциплинированности.Тов. РАКИШКОНУ, Преображенского с|с., было поручено парторганизацией проработать устав сельско-хозяйствен.артели.Он эти поручения не выполнил,положил устав на шкаф и его украли. Тов. СОЛДАТЕНКОВА- коммуна Мазальцево, платила членских взносов 4 м-ца.Такие факты имеются в ряде организаций.

Политико-воспитательная работа в деревенских парторганизациях отстает от задач,поставленных партией по работе в деревне.Политико-

13

Политическая отсталость мешает коммунистам занять авангардную роль на производстве. Тов. ЛУПОВ- коммуна Мазальцево, говорит, у нас на конюшне слабо организован труд и неизвестно, кто отвечает за организацию труда. Это получается потому, что слабо повышаем свой политический уровень.

Тов. МЕБРЕТ, Катынский сельсовет, говорит-мы недостаточно читаем газеты и совершенно не читаем художественную литературу, а это нам мешает по настоящему выполнять решения партии по работе в деревне.

В деревенских парторганизациях совершенно почти отсутствует самоотчет коммунистов и проверка исполнения предыдущих решений. Сочувствующие не все имеют отдельные поручения и не все втянуты в партучебу.

Подготовка к партсобраниям была проведена недостаточная. Это видно из материалов протоколов. Ряд партийных организаций не наметили практических мероприятий | коммуна Мазальцево, колх. Ракитова-Могутовский с|с., |, собрание коммунистов-одиночек, Коробинского сельсовета|. Не фиксировали прения большинство парторганизаций, недостаточно количественное и качественное выступление коммунистов.

Партийные организации ~~деревни~~ Смоленского района в основном правильно поняли решение Пленума Ленинградского Горкома, проработав наметили ряд практических мероприятий, которые заслуживают большого внимания и проверки исполнения со стороны Горрайкома

1. Проводить подготовку к партсобранию за несколько дней, оповещать коммунистов о собрании и о повестке дня. Поручить докладчикам хорошо готовиться к докладам.

2. Проверка выполнения порученных работ -должна быть положена в основу всей партработы.

3. Прикрепить к отстающим более сильных для повседневной работы с ними.

4. Улучшить руководство комсомольскими организациями, оказывать систематическую помощь в политико-воспитательной работе.

5. Коммунистам повысить авангардную роль в производстве, на основе повышения своего политического уровня.

14

6. Взяться по большевистски за изучение истории партии, и в особенности, послеоктябрьского периода и изучение устава и программы партии. Повысить качество учебы, путем аккуратного посещения и тщательной подготовки к занятиям. Обязать пропагандистов хорошо готовиться к занятиям иметь на руках конспект и наглядные пособия. 7. Ввести в практику посещение коммунистам друг друга для лущшего изучения коммунистов в быту и в работе.

8. Вести решительную борьбу с теми коммунистами, которые нарушают партдисциплину.

9. Вести систематическую работу с группами сочувствующих, давая им отдельные поручения и проверяя их, охватить партпросом, отдельными беседами. Усилить работу по созданию резерва групп сочувствующих, из лучшей части беспартийного актива.

10. Критически относится к выделению того или иного товарища.

11. Просить Горрайком партии больше уделить внимания подготовке пропагандистов для деревни.

12. Обязать коммунистов выписывать и читать газеты регулярно и читать художественную литературу.

13. Просить Горрайком чаще созывать сельский партактив в районе где можно было бы послушать районных и областных руководителей.

15

В Ы П И С К И

Из выступлений коммунистов на собраниях по проработке решения Ленинградского Пленума Горкома.

№№ по пор.	Наименование организации. и фамилия выступающего.	Содержание выступления.	Что сделать.	Кому поручено.	Отметки о выполнении.
I.	Молокозавод т.Жлявина	Секретарь парткома Шмелев ни разу не был в Молокотресте и там не проводится политико-воспитательной работы. На вопрос- Что делается по тех. учебе. Шмелев заявил, что такую техническую учебу можно вести среди коммунистов, не работающих у станка.	Проинструктировать Шмелева о проведении работы в Маслопроме и организации тех.учебы в	РУКСИНОЙ.	
2.	Горздрав. Доронов Левцов.	При инфекционной больнице работал кружок ликбеза, но заведывающая Эйдилинит закрыла таковой.	Проверить почему закрыт кружок.	Зав.ГорОНО.	
3.	Хоз. Отдел ОблИКА.. т.Бернацкий.	Партруководство над комсомолом не осуществляется, прикрепленный Лосев не работает, а секретарь парткома сам в работу комсомола недостаточно вникает.	Проверить и дать указания	ШЕРСТНЕВУ	
4.	Артель "Труд". Абрамов.	Член партии Пузанов оторвался от парторганизации, не посещает собрания и в кружках не учится.	Выяснить причины отрыва.		
		В цехах безкультурие, мат и даже среди женщин. Это результата слабой массово - воспитательной работы.	Дать указание и помочь в развертывании культ.мас.работы.	КУЗЫНИНУ	
	Артель "Труд"	Комсомольская организация бездействует, комсорг Изотова не соответствует своему назначению. Созывая собрания, Изотова сама не являлась, комсомолка Тиханова с религизными убеждениями.	Укрепить руководство комсомольской организации.	ЕРНОЛОВИЧУ	см. приказ
5.	Артель "Труд".	В цехах рассказываются антисоветские анекдоты и разговоры, но на них не реагируют ни партком ни администрация.	Проверить, что предпринято парткомом по указанному факту.	КУЗЫНИНУ	
5.	Кирп.з-д 3-4. Зауралов.	В нашей организации слабо развита критика и самокритика, а поэтому уживается много недостатков.	Проверить работу комсомольской организац	ЕРНОЛОВИЧ	
		Работа комсомольской организации проходит слабо руководство партприкрепленным осуществляется плохо.	П		
	Кирп.з-д 3-4.	Администрацией не верно выносятся штрафы рабочим уже 3 месяца.	Проверить	ШЕСТАКОВУ	
	Кирп.з-д 3-4.	Кладовщик Романов делает злоупотребления и хищения, у него недостача 5 тонн сена, похитил 24 метра ремня, ведет разговоры против 6-ти условий тов. СТАЛИНА, а коммунист Иванов зная об этом, молчит.	Проверить. что предпринято руководством завода	ХАВКИНУ.	
	Кирп.з-д 3-4.	Рабочий контроль игнорируется администрацией.	Проверить.	ШЕСТАКОВУ	

Верно 20/IV-26 г.

6. Хлебозавод № I. т. Илларионов.	Культурно- массовая работа среди рабочих поставлена слабо, наличествует пьянство, прогулы, а борьба с ними проводится слабо. Брак на заводе большой, особенно был 7-го апреля, а бракера не было, он не вышел на работу. Зам. директора, давая распоряжения рабочим, подкрепляет матом. На заводе есть такая пословица: "пьянствуй, но ума не пропивай", а секретарь парткома так говорит: "выпил дома и спать ложись".	Проверить о результатах сообщить.	РУКСИНОЙ.
7. Запсоюз. Емельянов. Запсоюз.	Руководство Горкома КСМ над комсомольской организацией Запсоюза отсутствует, говоря о руководстве со стороны Горкома Комсомола- Емельянов- секретарь комсомольского комитета выразился: " Вы счастливые, что Вами Горком партии хорошо и конкретно руководит, а мы этим похвастаться не можем". Прикрепленный к парторганизации Запсоюза Крылов /Инструктор Горкома КСМ/ не посещает партсобраний организации и не принимает участия в работе.	Побеседовать с Емельяновым и наметить конкретные мероприятия. Проверить.	ЕРШОЛОВИЧУ РУКСИНОЙ.
8. Управление Связи. т. Андреева.	Критика и самокритика у нас не развита. Администрация на заметки в стенной газете не реагирует. В работе партгруппы и профгруппы существует полный разрыв и не согласованность, вместо руководства со стороны партийной группы.	Проверить и принять надлежащие меры	ГАВРИКОВУ
9. ФЗИТК. Авсюков.	На партсобрании выступил член партии Авсюков с таким настроением: "У нас беспартийные больше денег получают чем коммунисты и сидят в тепле, совершенно у нас не помогают коммунистам. Если, вот я нарушу служебную дисциплину- меня греют, а партийную - это ничего. Мне партия денег не даст, а платят мне за работу, а поэтому я и опоздал на собрание, мне нужно до поста выспаться, чтобы на посту не заснуть, а вы на собрание тащите, а если на посту засну, то кто будет нести ответственность, я и выгонят за это".	Проверить, кто такой Авсюков и почему у него такие настроения.	ШЕРСТНЕВУ
ФЗИТК. Тов. Степин.	Секретарь парткома Игнатенков неправильно поступил на партсобрании, допустив следующее: пришедший на собрание с опозданием т. Авсюков- сел, заметив его Игнатенков прервал собрание и обратился к Авсюкову с вопросом, почему он опоздал. Авсюков ответил, что перед заступлением в 8 час. на пост, он решил поспать, тогда Игнатенков обратился к собранию: "Кто за то, чтобы Авсюкову дать выговор, тех прошу поднять руки / без всякого обсуждения/. Собрание с предложением Игнатенкова согласилось, после чего было предоставлено слово прерванному выступавшему Герасимову.	Вызвать Игнатенкова к т. Раппопорту.	
10. Мясокомбинат. СИПЕР	Начальник цеха Архипцов уволил с работы работницу Журавлеву за то, что она написла критическую заметку в стенгазету.	Проверить почему уволена Журавлева	РУКСИНОЙ
II. Запстройтрест. Добровольский.	Изучением классового состава не занимаются, много классово- чуждого элемента. Массовая работа проводится слабо. Уголок закрыли, разместив там рабочих. Газеты выписываются: на 10 человек- 6 экземпляров.	Проверить факты и принять надлежащие меры.	ХАВКИНУ.

12. Смолпищепром. т.Губин.	Решения закрытых партийных собраний разглашаются.	Выявить факты разглашения и проверить, что предпринято парторганизац.	КУЗЬМИНУ.
13. Смолпромсоюз МАЙОРОВА.	Засоренность аппарата классово-чуждым элементом. Достаточных мер к очищению не принимается.	Проверить, что делается по изучению аппарата.	КУЗЬМИНУ.
14. Внешторг.	В аппарате есть ряд лиц с нехорошим прошлым / соц. происхождение, лица, имевшие в той или иной степени отношение к промпартии/.	Проверить.	САВИНУ.
15. Пивзавод. Тов. Силаев:	Говоря о политической бдительности, надо сказать, что мы реагируем плохо по заметке в стенгазете о Кольфмане. Администрация до сих пор ничего не сделала.	Проверить, почему администрация не реагируете на заметки.	ГАВРИКОВУ
Тов. Жебрак.	У нас на Пивзаводе работает некий Новиков С, быв. крупный кулак и находится на ответственной работе /на варке пива/.	Проверить	ГАВРИКОВУ.
16. Заптранс. тов. Забродин.	"Когда я опаздывал на партпрос, то меня Дикарев вызывал и давал нагоняй, а когда опаздывали Филимонов или Воронович, то он их не вызывал".	Посмотреть, как с самокритикой.	ГАВРИКОВУ
Тов. Воронович.	Воспитательной работы среди грузчиков не ведется, а отсюда и получается хищение грузов. А разве у нас хороших людей нет, но мы не ведем с ними работы.	Помочь организации в развертывании работы среди грузчиков.	ГАВРИКОВУ
17. Зав. им. Калинина. т. Максимов.	Работающий на заводе Комаров-член партии проявляет рваческое настроение, получая 600 рублей вм-о, этим не удовлетворен, ставит перед директором, чтобы ему платили 700 рублей.	Проверить, как реагирует партком.	ГАВРИКОВУ
Тов. Бобков: З-д Калинина.	Читка газет во время обеда проходит недостаточно, плохо у нас с усвоением партпросвещения, только потому, что руковод дает большие задания: 45 страниц сразу.	Проверить работу кружка	ЮРГУНОВУ
Тов. Григорьев.	Мало помогают коммунисты комсомольцам, в результате чего со стороны отдельной молодежи проявляется хулиганство.	Проверить в мае м-це, как реализуются решения собрания от 11/IУ-35г.	ГАВРИКОВУ
УВСР-65. Шараев.	Стенная газета выпускается от праздника до праздника.	Проверить, что предпринято ПК в части руковод. стен. газетой.	ХАВКИНУ.

19.	Кирп. завод I-2. тов. Ушаков-	Политкружки работают у нас плохо за отсутствием руководителей, Горком же руководителей кружков не выделяет.	Выделить руков. кружка	Моргунову.
20.	Кирп.з-д 3-4. Зауралов.	Секретарь комсомольской организации мало обращает внимания на работу комсомольской организации и отдельных комсомольцев.	Проверить работу комсом. организации.	Ермалович см. приказ
21.	Заптранс. Кудинов.	Комсомольское Бюро не работает, в частности Шневайс, Голубева и друг.	Проверить работу комсомольск. организации.	Ермалович см. приказ
22.	Пивзавод.			
	Т.Ревзина:	Комсомольская организация старых комсомольцев к работе не привлекает. Есть комсомольцы, за которых приходится краснеть, как например Котов, которого комсомольская организация не видит и не воспитывает.	Проверить парт. руководство комсомольск организацией	Гаврикову.
	Тов.Силаев.	Я 5 лет работаю на Пивзаводе, но ни разу не видел инструктора Горкома.	Побеседовать с Силаевым.	Гаврикову.
23.	Спиртзавод. Войкова.	Слабо работают коммунисты, прикрепленные для помощи к отстающим коммунистам и сочувствующим. Быт коммунистов изучается слабо.	Проверить, как работают прикрепленные.	ГАВРИКОВУ
24.	Горздрав. Ресин.	Партнагрузки распределяются неправильно и плохо выполняются.	Проверить.	ШЕРСТНЕВУ.
25.	ОблЗУ. Бушуев.	Нет должной дисциплины выполнения партийных нагрузок.	Проверить, как проводится проверка выполнения заданий.	ШЕРСТНЕВУ.
26.	Кирп.з-д 3-4. Зауралов.	Нагрузки распределены неправильно, одни перегружены, а другие не нагружены.	Проверить.	ХАВКИНУ.
27.	Хлебозавод № I. Титков.	Нагрузки даются неправильно, подчастую дают то, что товарищ по своему уровню выполнить не может.	Проверить.	РУКСИНОЙ.
28.	Группа Сов. парт.контроля.	Хотя нагрузками охвачены все коммунисты, но выполнение и контроль за выполнением слабое.		

30.	ДООП РКМ. Штейнгарт	Кадры выращиваются скверно. Дают нагрузки, контроля и помощи не осуществляется, а за невыполнение бичуют.	Проверить.	ШЕРСТНЕВУ
31.	Смолпромсоюз. Шаборова.	Нагрузки распределены неправильно, как например Мескин - пред. артели является сборщиком членских взносов и ряд др. товарищей.	Проверить, что сделано после собрания.	КУЗЬМИНУ
33.	I-я Сов.б-ца. Степанова.	Ряд коммунистов не охвачены партзаданиями, особенно врачи.	Проверить участие врачей в партработе.	ШЕРСТНЕВУ
34.	Гортранс. т.Майоров:	Я имею три партийных нагрузки, с ними плохо справляюсь, перегрузка отражается на моей учебе. Вот уже три года учусь, а в голове не держится.	Побеседовать с Майоровым и оказать необходимую помощь	ГАВРИКОВУ
35.	Запстройтрест. т.Конопко.	У нас отсутствует партдисциплина. Поручение парткома коммунисты не выполняют, а партком к ним мер никаких не принимает.	Проверить состояние проверки выполнения.	ХАВКИНУ.
36.	Спиртзавод. т.Воробьева.	Стенная газета за последнее время совершенно не работает.	Проверить руководство стенгазетой со стороны парткома	ГАВРИКОВУ.
37.	Смолстрой.	По организации группы сочувствующих парторганизация ничего не делает и II-го апреля на собрании почти не говорили о работе с сочувствующими.	Провести беседы с сочувствующими.	ХАВКИНУ.
38.	Горздрав. ТАРАНСОВ.	Работы с сочувствующими не ведется, слабо работа проводится среди беспартийных.	Помочь организации в налаживании работы с сочувствующими.	ШЕРСТНЕВУ.

20

39. Хоз.Отдел ОблИКА. Лукин.	Работа с сочувствующими не проводится, имеется 2 сочувствующих, к росту никаких мер не принимается.	Помоч организов. работу с сочувст.	Шерстневу.
40. Артель "Труд". Левский.	Работа с сочувствующими проходит слабо, помощи в учебе не оказывалось, поручители не работали с ними, сочувствующие учатся в кружке текущей политики, настоящим кружком недовольны Политический рост сочувствующих недостаточен.	Проверить, как выполняется решение собрания от 11/IУ-35г.	КУЗЬМИНУ.
41. ОблСуд. КУЗЬМИНА.	Работы вокруг организации группы сочувствующих не проводилось и до сих пор группа сочувствующих не организована.	Проверить, почему не организована группа сочувствующих.	ШЕРСТНЕВУ.
42. Мясокомбинат. СИПЕР.	Работа с сочувствующими проводится слабо. Сочувствующие в учебе успевают недостаточно, большинство малограмотные. Сочувствующую Кочеткову нагрузили 3-мя нагрузками, она не справляется с ними.	ПРОВЕРИТЬ?	РУКСИНОЙ.
43. Внешторг.	Работы по организации группы сочувствующих не проводили и даже ни разу не обсуждали этого вопроса на партсобрании. Выступающий в прениях Ковалев приводил аналогию между работой сочувствующих и перевоспитанием шпаны, приводя в пример пьесу "Аристократы".	Проверить, что делается парт организацией по организации группы сочувствующих.	ШЕРСТНЕВУ.
44. Кирп.з-д 3-4. Белоусов.	Группа сочувствующих малочисленна. Мало проводится работы с рабочим активом. Работа с сочувствующими проводится также плохо.	Побеседовать с сочувствующими.	ХАВКИНУ.
45. ОМЗ НКВД. Сдобников.	Группа сочувствующих 3 человека. Работа с ними проводится слабо, при чем сочувствующую Пронину исключили из Профсоюза.	Посмотреть работу сочувствующих.	ШЕРСТНЕВУ.

В учет 29/IV

21

ГОСБАНК ЛОЩИНИН.	Занимающиеся в его политкружке Мамаева, Некляудова, Петухова и друг. являются отстающими, совершенно неготовятся к занятиям, не работают над собой дома.	ШКРСТНЕВУ.
СЮЛПИЩЕВОМ:	Решение собрания парторганизации по вопросу проработки решения Ленинградского Пленума Горкома является общим не конкретным, не направляющим работу парторганизации на выполнение решений Пленума.	КУЗЬМИНУ.
ТИП7 ШТАБА БВО. УСОВ.	"О том, что мною не выполнено решение общего собрания парторганизации об ОСО -никто не подталкивает, но и не выполнено до сего времени, надо подталкивать. Лавров не выполняет возложенных на него обязанностей председателя производственной комиссии, что я с ним буду делать. Вот я уже 5 лет как председателем ФЗМК и нужно сказать надоело, я извнервничался".	КУЗЬМИНУ.
ТИП. ШТАБА БВО ОШЕРОВ.	Говорит, что пропагандист должен быть достаточно подкованным и не говорить, как был случай в одной из парторганизации- что "Рамзин был член ВКП/б/ и даже секретарем Обкома".	КУЗЬМИНУ.
ТИП. ШТАБА БВО.	Вот постановление парторганизации об итогах проработки решения Пленума Ленинградского Горкома: " Принимая во внимание имеющиеся уже признаки в работе по новому, как то оповещение и подготовка собрания по новому, заранее посещение отдельных партийцев на квартире, информация об исполнении прежних постановлений и друг. предложить парторганизатору придерживаться во всей работе решения Пленума. Поручить т. Козловскому писать в стенгазете".	КУЗЬМИНУ.
ЛНОЗАВОД. ПАВЛОВА.	У нас не созданы условия для детей. В школе плохо учат, поздно приезжают учителя на работу. При школе не создан пионеротряд до настоящего времени.	ГОРОНО.
МЕДИНСТИТУТ. ЕЛИКОЕВ.	Нет времени заниматься изучением истории партии, слишком перегружена часть коммунистов, члены партии не знали повестки дня сегодняшнего собрания.	МОРГУНОВУ.
МЕДИНСТИТУТ БАБКИН. ЧЕПИКОВ. ПЕСТЕРОВ. ИВАНОВ. ТРУТНЕВА.	Плохие руководители кружков. Есть и такой кружок до 50 слушателей. Черниловский раза два был / руководителем кружка/, кружок занимался без руководителя. Среди вечерников никакой работы не проводится. Мало партком уделял внимания рабфаковской организации. Два коммуниста Лифшиц и Шпаков не разговаривают уже год друг с другом. Лифшиц отказывается от нагрузки, часто приходит на собрание зарегистрируется и уходит.	МОРГУНОВУ.

22

ЛЬНОКОМБИНАТ СТЕПАНОВ.	Меня прикрепили к одному из общежитий для массовой работы. Нами руководит т. Городецкий, но слишком плохо, не помогает нам в нашей практической работе.	ГАВРИЮВУ
ЛЬНОКОМБИНАТ МАСЛОВ.	Плохо у нас еще дело обстоит с выполнением предложений, которые вносятся на партийном собрании, зачастую проних забывают.	ГАВРИЮВУ.
СМОЛГОРМОЛЗАВОД. ЧЕТЫРБОК.	Зачастую у нас нет правильного, чуткого подхода к коммунистам, не всегда прис"лушиваются к их мнению, например, когда разбирали заявление о Романовиче, его мало было исключить их партии, а Горком дал строгий выговор. Не всегда любили самокритику, например Медведев, как управляющий, ко мне члену партии не чутко относится по работе.	ГАВРИЮВУ.
СМОЛГОРМОЛЗАВОД. ЮЛЯВИНА.	Руководитель кружка текущей политики Четырбок приходит на занятия, не читая газет. Семинара при Горкоме не посещает.	МОРГУНОВУ.
ЗАВОД МЕТИЗ МИЦКИН.	У нас уже 17 коммунистов, мы должны просить Горком ВКП/б/ организовать партком	РАППОПОРТУ
Ф-КА РУМЯНЦЕВА. ФОКИН.	У нас организована читка газет в цехе но мало газет и слабый инструктаж читчиков. С Сочувствующими надо организовать отдельные кружки.	МОРГУНОВУ.
Ф-КА РУМЯНЦЕВА. ЮВАЛЕВА.	Бейлина- член партии, а помогает работе комсомола слабо. Когда я говорю, что сегодня собрание, она говорит: "я ней пойду". Парторг моего доклада и отчета никогда не слушал.	ГАВРИЮВУ.
ЗВК. ГОРШИК.	Плохо ведется воспитательная работа среди детей. Комсомольская организация на этом участке ничего не делает.	ЕРМОЛОВИЧУ.
СМОЛТРУДКОЛОНИЯ.	Выписка из постановления парткома: "Благодаря низкому политическому уровню и отсутствия классовой бдительности среди отдельных членов партии, комсомольцев, допустили в общежитии надзора антисоветские разговоры со стороны надзирателя Дрогунова, который говорил, что т. КИРОВ был убит случайно, что колхозы закабаляют крестьянство. Помимо этого факта имелись в общежитии антисоветские религионые пластинки Комсомольцы видели эти пластинки, но не придали этому никакого значения, не сделав из этого политического вывода.	ШЕРСТНЕВУ.

-23

ДРЕВКОМБИНАТ ГЕРШАНОВ.	Говорит о том, что о не всех газетах на заметки отвечает администрация. Руководитель кружка т. Семенова проводила занятие 7-го апреля с недостаточной подготовкой.	МОРГУНОВУ.
ДРЕВКОМБИНАТ ЛАПТЮШИН.	За последнее время все главари /бывш. герои/ прекратили свою работу, но все же остались два человека Иванов и Гламадов, которые продолжают подрывать авторитет коммунистов.	ГАВРИКОВУ.
ДОМ КРЕСТЬЯНИНА:	Постановление партсобрания по проработке пленума Ленинградского Горкома ВКП/б/ является общим, не конкретным, допустившее ряд ошибок В разговоре с секретарем парторганизации тов. Бахмат - выяснилось, что таковая нуждается в помощи.	ШЕРСТНЕВУ.
ФАНЕРЗАВОД ИВАНОВ.	На заводе часто встречаются шутки, имеющие антисоветский характер и мы обходили их молчанием.	ГАВРИКОВУ.
ГОРОВОЙ.	У нас получаются патентованные докладчики надо поручать активу делать доклады и помогать.	-"-
ФАНЕРЗАВОД САВОСТИАНОВ.	Плоха наша комсомольская организация, работает Климов- секретарем и как культработник- совсем не работает.	ЕРМОЛОВИЧУ.
ЗАВОД 35. ПАВЛОВ:	Нашему парткомитету нужно подумать о своих преподователях по партпросу.	МОРГУНОВУ.
ЭЛЕКТРОТЕХНИКУМ: ПАТРОН.	Докладчик мало отразил работу внутри техникума. Решение собрания не вынесло, а постановило составить конкретный план работы, принимая во внимание высказанные прения.	МОРГУНОВУ.
ОБЛЗДРАВ: МОРГОЛИН-	Партком должен иметь бюро или секретариат систему и методы нашей работы надо изменить, наш партком является абсолютно неработоспособный. Партком не возывается. Мы проявили большую демократию, избрали слишком занятых т.т. в партком.	ШЕРСТНЕВУ.

ГРК ВКП/б/-.

24

ДОКЛАДНАЯ ЗАПИСКА.

По проведенной проверке по фактам ГРК ВКП/б/ о работе комсомольских организаций кирпичного завода № 3-4 ,Артели"Труд",Зап.Транс установлено:

I.В силу загруженности комсомольского организатора кирпичного завода № 3-4 тов.АФАНАСЬЕВА/профорг ,сборщик членских взносов,редактор стенной газеты/.Тов.АФАНАСЬЕВ недостаточно внимания уделяет комсомольской организации.Парт.прикрепленный тов.ЗАУРАЛОВ не мало интересовался работой комсомольской организации,партийное руководство над ней осуществлял плохо.В результате чего критика и самокритика в организации поставлена на низком уровне.

Проделано следующее: Парт.прикрепленный тов.ЗАУРАЛОВ с работы парт.прикрепленного снят,на его место выделен тов.ТРЕГУБОВ.Поставлен вопрос перед партийной организацией о необходимости снятия их всех нагрузок с тов.АФАНАСЬЕВА/уже проделано/,дабы дать ему полную возможность заниматься исключительно вопросами молодежи.

Сейчас комсомольская организация кирпичного завода хорошо дело обстоит с комсомольским просвещением,все комсомольцы регулярно посещают и хорошо готовятся к полит.занятиям.

По артели"Труд". В артели " Труд"-7 комсомольцев.Комсомольский организатор ИЗОТОВА малограмотная,никогда ранее не работала на комсомольской работе.Все остальные комсомольцы тоже малграмотные и в данный момент нигде не учатся.Партийная организация вместо конкретной помощи в работе комсомольской организации-выносит общие резолюции/усилить руководство над комсомольской организацией/.

В силу чего комсомольская работа стоит на низком уровне.Есть комсомольцы,с религиозными убеждениями/МИЛЕНКОВА/.Комсомольское просвщение в организации поставлено очень плохо,последние не

25

занимаются.

Проделано следующее:
---------- ИЗОТОВА от руководства комсомольского организатора освобождена. На ее место Горрайкомом ВЛКСМ направляется новый товарищ, который будет работать культ.массовым работником и комсомольским организатором. Выделен пропагандист для проведения полит. занятий /текущая политика/. В артели работает 2 драм.кружка: еврейский и русский.

По организации Зап.Транса.
---------- Комсомольская организация Зап.Транса до настоящего времени работала плохо. В силу того, что комсомольский организатор тов.ЧЕГУНКОВ был чрезмерно перегружен и помимо того учился в Ком.Вузе, последний мало уделял внимания комсомольской работе.

21

Проделано следующее:
---------- Тов.ЧЕГУНКОВ от комсомольского организатора освобожден, на его место выделен тов.КУДИНОВ. Сейчас комсомольская организация работает неплохо. Хорошо поставлено дело с комсомольским просвещением. Много из комсомольце в сдали военно-технический экзамен. На производстве комсомольцы являются ударниками. Партийная организация оказывает практическую помощь в работе комсомольской организации.

Инструктор ГРК ВЛКСМ по
промышленным организациям- /ИВАНИКО/.

27/IУ-35г.

26

ВЫПИСКА ИЗ ПРОТОКОЛА

заседания Б ю р о Смоленского Городского-Районного Комитета ВКП/б/
15 апреля 1935г. г.Смоленск.

С Л У Ш А Л И:

Об итогах партдня II/IУ-1935г. - т.т.СЕМЕНЮК,Р А П О П О Р Т.
/ т.т.Горнастаев,А р х и п о в/.

П О С Т А Н О В И Л И:

Обсуждение в первичных парторганизациях решения Пленума Ленинградского Горкома " о задачах партийно-организационной и политическо- воспитательной работы" прошли на высоком политическом уровне.

В порядке подготовки к партдню во многих парторганизациях проводились групповые читки и обсуждение постановления Пленума Ленинградского Горкома. Подготавливались и широко обсуждались мероприятия по реализации решений Пленума Ленинградского Горкома, на собраниях выступило много товарищей прежде не выступавших /завод им. Калинина, Древкомбинат, завод № 35, ф-ка им.Румянцева и друг./

Вместе с этим руководители ряда первичных парторганизаций не поняли существа решений Пленума Ленинградского Горкома, это сказалось на самой подготовке и проведении партдня /Смолпищепром,Загот зерно,Смолстрой,Облсуд,Смолтрудколония/.

Б ю р о Горрайкома п о с т а н о в л я е т:

Поручить отделу парткадров:

1.Провести специальное совещание с руководителями парторганизаций, где партдень II/IУ- прошел неудовлетворительно, проверив предварительно общее состояние партийно-массовой работы в этих организациях.

2. Установить проверку , затем какое реагирование получают все вопросы,поставленные коммунистами в их выступлениях.

3. Установить контроль за выполнением принятых на этих собраниях решений.

Верно:Пом.Секретаря ГРК ВКП/б/ /Старикова/.

ист 309

ВСЕМ ПАРТИЙНЫМ ОРГАНИЗАЦИЯМ ГОРОДА СМОЛЕНСКА

27

ИНФОРМАЦИОННОЕ ПИСЬМО

О ПРОВЕДЕННОМ ПАРТДНЕ II/IV-35г.ПО ПРОРАБОТКЕ ДИРЕКТИВ ЦК,УКАЗАНИЙ ТОВАРИЩА СТАЛИНА И РЕШЕНИЯ ПЛЕНУМА ЛЕНИНГРАДСКОГО ГОРКОМА ВКП/б/ "О ЗАДАЧАХ ПАРТИЙНО-ОРГАНИЗАЦИОННОЙ И ПОЛИТИКО ВОСПИТАТЕЛЬНОЙ РАБОТЫ

"Что такое партийный день в Московской,Ленинградской или во всякой другой партийной организации говорил тов.КАГАНОВИЧ - это значит, что двести тысяч коммунистов передовых людей,цвет рабочего класса собирается в один определенный день и направляют лучшее,что у них есть - свои мысли, думы,предложения на разрешение определенных вопросов, подготовка такого дня святое дело" /из доклада тов.КАГАНОВИЧА/.

Партийный день в Смоленской партийной организации прошел с большим под"емом и активностью. Указания ЦК ВКП/б/ , товарища СТАЛИНА и решени Ленинградского Пленума Горкома ВКП/б/ приняты всеми парторганизациями как директива по перестройке работы.

Реализацию Пленума Ленинградского Горкома ВКП/б/ партийные организации начали с подготовки к партийному дню, необходимо отметить, что большое количество партийных организаций проявили большую изобретательность и провели колоссальную политическую работу в деле подготовки собраний, как например: партийными организациями проведено оповещение коммунистов о повестке дня, собрания за 3-5 Дней с рекомендацией литературы и сбора предложений /Древкомбинат/. Парторганизация завода им.Калинина организовала проработку материалов к повестке дня на партгруппах среди отстающих коммунистов. Парторганизация Запсобза выдвинула хорошего докладчика, которому была оказана практическая помощь в подготовке к докладу, конспект которого был проверен парткомом, Завод № 35, ф-ка им.Румянцева и друг. решен. Пленума осветили многотиражкой и в стенных газетах.

В результате такой подготовки широко развернулась самокритика, выступало очень много рядовых коммунистов,которые ранее не выступали, прения приняли деловой характер, в ряде парторганизаций выступало большое количество коммунистов /Смол.ГЭС - 36 чел., Спиртозавод - 23, завод им.Калинина -20, типография им.Смирнова - 17, Льнокомбинат - 20, Древкомбинат - 14, Мединститут - 16, Облпрофсовет - 14 и ряд.других/. Члены партии в выступлениях одобрили проведенную работу по подготовке: тов.ЗЕЛИЦКИЙ /завод им.Калинина/ партком организовал глубокую проработку решения Пленума с коммунистами по цехам и отдельно с отстающими, тов.СТРОЕВ /типогр.им.Смирнова/ раньше мало вели работу с отстающими,

28

только теперь стали собирать коммунистов и подгатавливать к собраниям, при такой подготовке активность будет больше, чем это было раньше.

На ф-ке им.Румянцева особенно в подготовке отличается цехпартгруп па АВЕРЧЕНКОВА. По решению партийного собрания этот опыт должен быть перенесен в другие цеховые парторганизации.

Однако некоторые парткомы и парторги недооценили подготовку партийного дня, провели собрания без подготовки докладчика, коммунистов, проэктов мероприятий и даже помещения:

Смолстрой - к собранию коммунисты не готовились, материалов не читали, в прениях высказалось только 8 чел., говорили вообще,характерно выступление т.ГЕРШЕВИЧА, он проговорил 25 минут о перестройке работы ничего не сказал, а заявил, что решение Пленума выполнять будет.

Хлебозавод № I - доклад длился два часа и был неконкретен, коммунисты к собранию подготовлены не были, поэтому прения были направлены не в плоскости улучшения постановки партийной работы.

Облсуд - о повестке дня не знало ряд коммунистов -АНДРИАНОВ,МИЛЕЕВА и друг. к собранию не готовились и даже не подготовили помещение. Докладчик не был подготовлен /доклад длился 15 минут/, не охвачены вопросы поставленные Пленумом.

Облплан - помимо решения Пленума внес на повестку еще пять вопросов что естественно сказалось на качество проработки.

Горздрав , Заспстройтрест и некоторые друг.организации собрания открыли с опозданием до 30 минут и более.

Работа партийных комитетов подвергнулась широкой критике, на ряду с этим были отмечены сдвиги в улучшении работы парткомов завода им. Калинина, Древкомбината и некоторых друг. В остальных организациях огонь самокритики был направлен в сторону поднятия качества партийной работы. В артели ВОРОШИЛОВА товарищи выражали недовольство по поводу загромождения повестки дня парткома, в этом же обвинялось партруководство Фанерозавода и Облисполкома.

На собраниях Льнокомбината и Запсоюза товарищи в прениях отмечали как недостаток слабое изучение живых людей, а на партсобраниях Запстройтреста, ОблОСО и завода им.Калинина руководство обвинялось в том, что парткомы не отчитываются в выполнении принятых решений партийных собраний.

Особое большое внимание в прениях товарищи уделяли вопросам партийно-воспитательной работы. В ряде партийных организаций имеются

29

большие сдвиги в этой области, вот,что говорят коммунисты:

Тов.ШАБЛОВСКИЙ /Льнокомбинат/ наш кружок по изучению истории ВКП/б/ работает нормально, программа выполнена на 80%, имеется много ударников учебы тт. МИЛЛЕР,СТЕПАНОВ,КИРЕЕВ и друг.

Тов.ЖЕГУНОВ/Древкомбинат/ говорит,что кружок по изучению истории ВКП/б/ работает хорошо, потому что слушатели кружка к занятиям готовятся

На ряду с хорошей постановкой макрсистско-ленинской учебы, есть и такие партийные организации, которые мало уделяют внимания вопросу улучшения работы кружков, в результате в кружках имеют место срывы занятий, невыполнение программы, слабая посещаемость, недостаточная подготовка к занятиям слушателей, а отсюда слабая усвояемость.

Вот,что говорят сами коммунисты:

ЛЕВСКИЙ/Артель "Труд"/ кружки у нас работаю плохо, слушатели кружка истории ВКП/б/ учебниками не обеспечены, а сочувствующие учатся в кружке текущей политики, чем недовольны и требуют организации кандидатского кружка.

Тов.ЧЕПИКОВ/Мединститут/ руководитель кружка ЧЕРНИЛОВСКИЙ редко является на занятия,больше занимаемся без руководителя, а это отражается на качество учебы.

Тов.ОРЛОВСКИЙ/Льнозавод/ плохо коммунисты готовятся к политическим занятиям, не прорабатывают материалы по заданиям, поэтому плохо усваивают

Тов.КОРСАКОВ/завод № 35/ некоторые коммунисты не знают историю ВКП/б учатся в кружке Ленинизма, а отдельные кружки не обеспечены учебниками. На ряду с этим другие товарищи из завода № 35 отметили, что имеются и такие руководители школ и кружков, которые не четко раз"ясняют и формально преподносят слушателям, как например: Павлов,Соловьев,Канашенок и Тесел-кин.

Большинство низовых партийных организаций правиль осуществляют директивы партии о выращивании коммунистов на практической партийно-массовой работе, путем дачи конкретных заданий с учетом развития каждого коммуниста, осуществляя помощь и контроль за выполнением, как например: [illegible].

Тов.САЛЬНИКОВ /Льнокомбинат/ говорит, что партийно-массовая работа проводится непосредственно в производственных бригадах. Мы даем задания каждому коммунисту и проверят их выполнения.

Тов.ПЛАКСИН/завод им.Калинина/ при хорошей постановке работы с коммунистами можно добиться хорошого роста, вот например тов.ЯКОВЛЕВ,он

бы отстающим, но после того, когда дали ему партийное поручение ,оказали помощь и контролировали, он относится к выполнению заданий по серьезному и выполняет поручения добросовестно.

Тов.ПИМЕНОВ/завод им.Калинина/ хорошо работает с отстающими коммунистами тов.ЯГОДА, в результате чего тов.ПЕЙКУРОВ,КОВАЛЕВА,АГРАНАТ и ГЕНШАФТ активно участвуют в выпуске стенной газеты и в проведении регулярной читки газет.

Однако в некоторых партийных организациях наличествует неправильное распределение партийных поручений - одни не нагружены, другие перегружены.

Поручения даются без учета развития коммунистов, помощь и контроль не осуществляется.

Тов ЗАУРАЛОВ/Кирпзавод 3-4/ и ТИТКОВ/Хлебозавод № I / говорят,что нагрузки партийными организациями даются без учета развития коммунистов , в результате чего слабое выполнение, а также имеет место, что т.т. одни не нагружены,а другие перегружены.

Тов.МАЙОРОВА/Смолпромсоюз/ нагрузки распределяются неправильно,как например: МЕЗКИН - председатель артели является сборщиком членских взносов по его же развитию он может выполнять более серьезные поручения.

Тов.УСОВ/типогр.штаба ВВО/ выразил недовольство по поводу того,что он пять лет бессменно является председателем МК, а также указал, что партийная организация никаких мер партийного воздействия не принимает в отношении товарищей ,невыполняющих партийные задания.

СИПЕР /Мясокомбинат/ говорит, что Кочетковой дали три партийных нагрузки, а она с ними не справляется.

Мединститут ,коммунисты имеющие поручения по работе в группах, как-то:тов.ИВАНЦОВА,ХАЙКИНА и МАТВЕЕВ не работают и в течение года ни разу не заслушивались парткомом.

Не мало внимания в прениях было уделено вопросам партийного руководства комсомолом.

В порядке реализации директив Горкома целый ряд партийных организаций добились больших сдвигов в деле конкретного руководства и повседневной помощи комсомолу /Древкомбинат и друг./ На партийном собрании ф-ки им.Румянцева комсомольский организатор тов.ГОЛЯШЕВ в прениях заявил "наш парторг тов.АВЕРЧЕНКОВ и член партии НОВИКОВА хорошо помогают комсомолу в цехе. Вместе с тем больше количество партийных организаций еще недооценивают вопросам партийного руководства комсомолом. В результате работа отдельных комсомольских организаций слаба: Артель "Труд" комсомольская организация бездействует, комсорг ИЗОТОВА не соответствует своему назначению,пар

30

руководство комсомолом слабое.

Тов.БЕРНАЦКИЙ/Хозотдел Облисполкома/ партруководство комсомольской организации осуществляется плохо , партком передоверил это дело партдядьке тов.ЛОСЕВУ, который ничем не помогает.

ЗАУРАЛОВ/Кирпзавод 3-4/ секретарь комсомольской организации мало обращает внимание на работу комсомольской организации и отдельных комсомольцев.

Руководство Горрайкома ВКП/б/ и Горрайкома ВЛКСМ низовыми партийными организациями было подвергнуто критике.

Тов.СИЛАЕВ/Пивзавод/ говорит, что он работает 5 лет на заводе и только один раз видел представителя Горрайкома ВКП/б/ и внес предложение Горкому необходимо в дальнейшем обратить больше внимание на мелкие предприятия.

Тов.КОНДРАТЕНКОВ/Внешторг/ говорит,что Горком ВКП/б/ недостаточно интересуется, как работает сеть партпросвещения в советских партийных организациях, а также отметил, что Горкомом недостаточно проводится подготовка к собраниям актива.

Тов.ЕМЕЛЬЯНОВ/секр.комсомольской организации Запсоюза/ выступая в прениях обратился к партийному собранию с такими словами: вы счастливые, что вами руководит Горком партии, хорошо и конкретно, а мы этим похвастаться не можем, а сами работать еще не научились.

Решения партийных собраний большинства организаций являются конкретными,оперативными, построены в соответствии поставленных задач Центральным Комитетом ВКП/б/ товарищем СТАЛИНЫМ и Пленумом Ленинградского Горкома ВКП/б/. В ряде партийных организаций выдвинуты дополнительные предложения и мероприятия в сторону улучшения работы партийных организаций.

Тов.ПЕРС /Льнокомбинат/ предлагает проводить выдвижение через обсуждение общих собраний, а в типографии им. Смирнова постанавляют установить связь с ранее выдвинутыми товарищами и повести подготовку рабочих коммунистов на выдвижение.

Пивзавод - при составлении плана работы парткома учитывать запросы коммунистов и вовлекать их в реализацию плана.

Запсоюз - организовать коллективное слушание радиолекций

ОМЗ З/О. постановляет - руководителям кружков и учащимся в Комвузе Совпартшколе выделять не менее 2-х свободных вечеров в шестидневку для лучшей подготовки к занятиям.

31

Завод им.Калинина - постановил просит Горком ВКП/б/ чаще проводить лекции и доклады по международному положению.

Облисполком - постановил обязать руководителей кружков систематически проверять записи по темам у слушателей кружков.

Свиноводтрест - постановили на каждом занятии политкружка делать обзор печати, выделив для этого после политзанятия 15-20 минут.

Облисполком и Заготзерно постановили втягивать докладчиками на партийных собраниях рядовых членов партии, давая им длительный срок подготовки не менее 5-6 дней,оказывая помощь и проверку их конспектов доклада.

Отдельные партийные организации в результате слабой подготовки к собраниям вынуждены были принять решение о поручении Президиуму разработать резолюцию на основе прений /Смолпищепром,Дом Колхозника,I-е отделение милиции,Горздрав,Союзкож,Хлебозавод № 2. Неизвестным осталось как долго Президиумы разрабатывали эти решения и приняты ли собранием парторганизации.

Парторганизация Штаба ВВО считает,что партийную работу она построила, умудрилась все решения всести к тому,чтобы в дальнейшей работе придерживаться решениям Пленума Ленинградского Горкома ВКП/б/, не лучше решение приняла парторганизация Электротехникума, где сказано "составить конкретный план работы, принимая во внимание высказанное в прениях"

. . . . . .

копия

32

ПЕРВЫЕ ШАГИ ОРГАНИЗАЦИИ ОТДЕЛА ПАРТИЙНЫХ КАДРОВ.

Нельзя сказать, чтобы наш Смоленский Горрайком не выносил ряд хороших решений по отдельному вопросу партийно-массовой работы. Однако осуществляются эти решения крайне медленно и плохо, в чем причина? Изучая этот вопрос, мы изучили, что дело упирается главным образом в стиле работы и квалификацию нашего актива. Вот примерно, что мы требуем, чтобы чтецы газеты в цеху и бригаде тщательно инструктировались, что читать и как читать, чтобы в газете, когда она вывешивается в цеху было отмечено, что является самым главным. Когда мы проверили почему эти решения плохо осуществляются, убедились, что причина кроется в том, что многие секретари парткомов и парторги сами газету читают только вечером и поэтому вначале дня выправить не могут, что в газете является самым важным. Мы требуем от каждого секретаря парткома, чтобы он перед началом партсобрания отчитывался о выполнении решений предыдущего собрания. Когда мы по ряду партийных организаций проверили почему эти указания часто не осуществляются, убедились в том, что причина кроется в плохой подготовке и изучении партийных решений. Не редко собрания не принимают продуманного решения, возлагая это на партийный комитет или специальную комиссию. Партийный комитет или комиссия /прорабатывают до следующего собрания и понятно, что на следующем собрании отчитывается еще не за что/. Тоже самое с вопросами о партийных поручениях. Формально у секретаря парткома все вовлечены в партийную работу, но когда присмотриться поближе не редка встречаешь например такие факты: Вот член партии т.ПИРОЖКОВ, парторг Хлебозавода, грузчик, член партии с ..... общественная работа за ним числится: кооперативный организатор, при чем нагрузку эту он получил 7 лет тому назад, или вот другой факт - по типогр.им.Смирнова, член партии т.Строев, начальник переплетного це

33

за, он имеет следующие общественные обязанности - руководитель стрелкового кружка, член Горсовета, член Горсо, парторганизатор уличного комитета руководитель кружка технической учебы, работает в Комсодах 2-х школ, ясно что от такой перегрузки нет пользы ни для товарищей, ни для самого отдела.

Поэтому первой задачей, которую перед собой поставили наши новые организационные отделы партийных кадров, это повышение квалификации руководящего партактива.

Несколько дней тому назад мы закончили работу семинара секретарей парткомов и парторгов. Семинар был проведен по промышленным группам, советским, торгово-кооперативным и сельские парторги провели 12-13 наиболее важным вопросов партийной работы: —

Организационные принципы большевизма, вопросы об организационном под"еме партийных собраний, о распределении партийных обязанностей, о работе с сочувствующими и т.д.

Закончили свою работу семинары проработкой постановлением Ленинградского Пленума Горкома об организационной-массовой политической работе. Семинары эти несомненно много дали для секретарей парткомов и парторгов. Вот, что говорят некоторые товарищи об этом семинаре:

Тов.ВИНОКУРОВ -секретарь ПК завода им.Калинина - семинар помог мне ряд вопросов политической работы поднять на большую принципиальную высоту, насытить их более глубоким содержанием.

Тов.ЕГОРОВ, секретарь ПК ф-ки им.Румянцева - семинар очень многому научил меня и помог в работе, я это сейчас ощущаю в своей повседневной работе.

Вот, что говорят некоторые из парторгов села. Я на этом семинаре получил полную ясность в работе по ряду вопросов, в разрешении которых я раньше не редко сомневался. Для меня это была школа. У нас принято, что мастера в цеху, мастера если он не обладает определенным минимум технического знания, мы считаем что работа секретарей парткомов и парторгов этих ма-

37

стеров партийная работа не менее сложна и ответственна, поэтому мы разработали и пред"являем сейчас каждому секретарю парткома и парторгу определенный минимум политических знаний, без которых нельзя быть партийным руководителем, сода входят основные этапы нашей партии, организационные принципы большевизма, уменье работать , уменье ориентироваться на карте и т.д. /требования эти понятны для различных групп .....

...../ созданием консулвзаций и друг.условий работы помогают руководителям парторганизаций, треюуемым минимум овладеть. Для группы руководящего актива, особенно перегруженного практической работой, мы создали кружки,которые будут заниматься с отрывом от работы в течение 5-ти дней в месяц /из них 2 дня выходных/. Мы требовали и требуем от секретарей парткомов и парторгов,чтобы они изучали людей не только по анкетным данным и отдельных выступлениям, а знали бы каждого коммуниста, его настроение, его прошлое и его бытовые условия. Однако самих секретарей Парткомов и парторгов мы до сих пор слабо изучаем. Сейчас мы поставили задачу перед каждым инструктором нашего отдела основательно изучить руководителей партийных организаций своей группы, не только по его нынешней работе, но и по его прошлому, изучить стиль работы каждого, посмотреть ,что т.т.читают, есть ли у них домашние библиотечки,содержание их, просмотреть вопросы быта нашего партийного актива. Эту работу мы начали. Например Инструктор Горкома т.ГАВРИКОВ побывал раньше /на зав.им.Калинина, парторганизатор тов.ВИНУРОВ, Спиртозавод парторганизатор тов.ПРОКОФЬЕВ, парторганизатор Льнокомбината -т.НОВИКОВ/ он уже имеет полное всестороннее представление об этих товарищах. Инструктор ШЕРСТНЕВ побывал у секретаря парткома Госбанка,т.МАМЛИН и у ряда других.

Наша партийная организация насчитывает 108 первичных парторганизаций. Ясно,что силами нашего аппарата и даже группой внештатных работников оперативно следить за проверкой выполнения партдиректив. в первичных парт-

~~Зхпервичнихх партийнихх организациях~~
организациях трудно сейчас . Мы больше вовлекаем наших членов Пленума в проверку выполнения решений Горрайкома в тех же первичных организациях

35

Сейчас проверяется выполнение решений Горкома о работе с отстающими членами партии и кандидатами. По заводу № 35 - член Пленума тов. ....., Дуюн; по ф-ке им.Румянцева т.т.КОЛОСОВСКАЯ и ВОЙНИШ, по тип. им.Смирнова - ГРАЧЕВА. Решения Горрайкома о постановке массовой политической работе в обеденный перерыв по заводу им.Калинина проверяет член Пленума тов.ОСТРЕЙКИН и т.д.

Сейчас мы также начинаем основательно приводить в порядок наше партийное хозяйство. По особому мы организуем учет нашего актива. Этот учет конечно располагает более подробными данными, чем имели до сих пор в нашем активе. Производим мы также сейчас проверку состояния и хранения партийных документов по всем первичным парторганизациям. В это дело у нас вовлечено до 50 человек руководящего партийного актива. Организуем также специальную форму учета сочувствующих с первичными парторганизациями и Горкомом.

До сих пор мы имели ряд фактов, когда сочувствующие, переходя на другие предприятия, или выбывают в другие города переставали числяться сочувствующими по месту новой своей работы. Организация учета сочувствующих это дело исправит. Таковы вкратце первые шаги организуемого отдела партийных кадров.

В чем мы сейчас чувствуем особую остроту - необходимость у нас, как и в целом ряде других городов областного центра - нет своей газеты, мы очень остро ощущаем надобность в том, чтобы газета была создана а нужно сейчас добраться до отдельного коммуниста, до сочувствующего глубоко ставить целый ряд вопросов повседневной партийной работы.

Областные наши газеты, имеющие преимущество сельско-хозяйственного уклона, эти наши требования удовлетворить не может газета, [illegible], мы ощущаем недостаток в газете "Правда". По сути дела наши городские парторганизации получают только 800 экз. "Правда". Каждый день приходится разбирать вполне справедливые жалобы нашего партактива и рядовых партийцев активистов, что они хотят читать "Правду", что они на это дело имеют полное право.

.....

36

ОСНОВНЫЕ МОМЕНТЫ, ХАРАКТЕРИЗУЮЩИЕ РАБОТУ СМОЛЕНСКОЙ ГОРОДСКОЙ ПАРТИЙНОЙ ОРГАНИЗАЦИИ.

Смоленская городская партийная организация насчитывает 3875 членов партии и 1100 кандидатов. По соц.положению: рабочих - 3208, крестьян - 1004, служащих и проч. 767; по роду занятий - рабочих 819, служащих 3039, учащихся 818, колхозников 274, всех остальных - 25.

Первичных организаций - 178, при чем в значительной степени преобладают организации, насчитывающие до 15 чел. таковых - 119, насчитывающих от 16 до 50 коммунистов - 44, и только 15 организаций имеют больше 50 членов и канд. партии. Молода организация и по партстажу. Такое положение, когда организация имеет очень немного рабочих с производства, когда первичные организации раздроблены, когда возглавляют партруководство низовых организаций молодые члены партии с незначительным опытом партработы, возлагает большую ответственность на партруководство городской организации.

" "

Путем усиления организационно-политического влияния на массы, она добилась удовлетворительного выполнения хозяйственно-политических задач: уборку, заготовки всех сельско-хозяйственных культур, в частности район первым по Области выполнил план льнозаготовок, выполнил финплан и друг. государственные обязательства. Лучше чем в предыдущем году работали промышленные предприятия: Завод № 35, ф-ка им. Румянцева, Завод "Пролетарий", типография им. Смирнова Льнозавод, Пивзавод, Кирпичные заводы №№ 1 и 3, Древкомбинат, Мясокомбинат и друг. выполнили свои годовые планы 1934 г.

Особенно ярко проявились рост политической активности трудящихся, полное одобрение ими политики партии во время перевыборной кампании Советов: на отчетные собрания явка составляла - 90,8%, против 71% в 1931 г., выборные собрания - 92,1%, против 90,8% в 1931 г. /процент явки взят в отношении могущих явиться/. Привлечены к активной общественной работе, к управлению городом новые слои трудящихся. Увеличилось количество женщин в составе Советов с 147 чел. в 1931 г. до 263 в 1934 г., научных работников и ИТР до 30 чел., против - 14 в 1931 г.

Злодейское убийство тов. КИРОВА подонками зиновьевской антисоветской группы еще теснее сплотило парторганизацию вокруг большевистского Обкома партии, Ленинского ЦК, вокруг вождя мирового пролетариата тов. СТАЛИНА. Убийство тов. КИРОВА всколыхнуло всю парторганизацию города. Проработка материалов о подлом убийстве, в большинстве организаций прошла на высоком политическом уровне, заставила по новому присмотреться к быв. участникам троцкистско-зиновьевской оппозиции, усилить законное политическое недоверие к ним.

Эта проработка подняла бдительность широких масс, их реагирование на всякого рода контрреволюционной вылазки.

Характерно, что разоблачение контрреволюционных элементов почти повсюду проведено непосредственно в первичных парторганизациях

WKP #94

37

б) ЛАДОХА - профессор Пединститута, исключавшийся ранее из партии, как активный троцкист-зиновьевец и восстановлен в 1930г., вместо активной борьбы за генеральную линию партии, проявил полную пассивность, об"ясняя это складом своего характера, тогда когда в период своей антипартийной борьбы был активным оппозиционером.

Будучи преподавателем Истории Запада в Пединституте, преподавал таким образом, что сознательно обходил наиболее актуальные политические вопросы и в особенности вопросы, требовавшие развернутой критики троцкистско-зиновьевской позиций.

На кустовом партсобрании 26/XII-, при обсуждении вопросы о зиновьевской антипартийной группе и его подонках, не дал критики зиновьевской оппозиции и не показал, что террор является логическим завершением антипартийной борьбы зиновьевской оппозиции против партии.

ЛАДОХА из партии исключен и снят с работы.

НОВИКОВ - /Свиноводтрест/ - высказывал контрреволюционные троцкистско-зиновьевские взгляды: " наша страна аграрная", "честному ленинцу нет места в партии"; о выступлении социал-фашистских профбюрократов говорил: "правильно ведь они, т.е. расстрелянные участники контрреволюционного зиновьевского Ленинградского центра - были рабочие".

ЗАМБАРГ /ВКСХШ/ - в продолжение нескольких лет близко соприкасался с ГЕССЕНОМ, обнаруживал у Гессена ряд ошибок по отдельным вопросам / о наличии диференциальной земельной ренты в СССР, по вопросу о роли Плеханова, Люксембург/, относил их за счет недостаточной теоретической подготовки Гессена в этих вопросах и тем самым не помог парторганизации своевременно разоблачить Гессена.

/Бюро Горрайкома вынесло ЗАМБАРГ строгий выговор с предупреждением/.

НЕЙШТАДТ /партор.РИК"а/ - исключен из партии, как поддерживающий контрреволюционные зиновьевские взгляды. 23 января при проработке письма ЦК, связанном с злодейским убийством тов.КИРОВА выступил с заявлением, что профессор ЛАДОХА, исключенный Горрайкомом из партии был прав, утвержая, в связи с убийством тов. КИРОВА, что " в период обострения классовой борьбы террор неизбежен", по вопросу оценки троцкистско-зиновьевской группы заявил: "права троцкистско-зиновьевская оппозиция или нет, я не знаю - ЭТО ИХ ДЕЛО".

РОЗОВ /ОБЛФУ/ - исключен из партии за протаскивание чуждой контрреволюционной идеологии, выразившееся в отрицании роста благосостояния рабочих масс и колхозников, в отрицании колхозного пути развития сельского хозяйства, в издевательстве над коммунистическими лозунгами.

27-го января Горрайком распустил парткомитет Облсуда и об"явил выговор секретарю парткома тов.КАНЕП. Исключил из партии НАУМОВА и вынес партийное взыскание коммунистам - ЕГОРОВУ, БАВИНОЙ, ДРОЖИНОЙ.

За притупление политической бдительности и оппортунистического благодушия в партийной организации Облсуда, приведшее к

WKP #94

38

тому, что в руководстве коллегии защитников в течение длительного периода находился враг совлласти, исключенный как троцкист из партии - ЛЮБОМУДРОВ. В коллегии защитников преступным образом разбазаривались средства среди членов коллегии и близко к ним находящихся людей.

x) ПЕТУНОВ /Секретарь парткома Древкомбината/ - снят с работы за то, что не принял никаких мер для политического разоблачения перед рабочими контрреволюционной сущности, имеющейся в Древкомбинате группы лиц, ранее исключенных из партии за антисоветскую деятельность, которые не прекращали своей антисоветской работы.

Все перечисленные факты говорят, что в ряде организаций, главным образом в учебных и советских и там, где плохо поставлена внутрипартийная работа, имело место притупление большевистской бдительности и самоуспокоенность.

xx) Наличие политической успокоенности было проявлено и со стороны самого руководства городской партийной организации, выразившееся в выделении докладчиком в день похорон тов. КИРОВА, на заседание Горсовета, ГЕССЕНА, бывш. зиновьевца, оказавшегося и впоследствии активным членом контрреволюционной зиновьевско-троцкистской группы.

В своем решении по итогам проработки закрытого письма ЦК ВКП/б/ "уроки событий, связанных с злодейским убийством тов. КИРОВА, Бюро Горрайкома предупредило всех секретарей парткомов и парторгов, что повышение политической бдительности и самокритика должны являться неот"емлемыми качествами, которые нужно повседневно развивать каждому члену и кандидату ВКП/б/.

Наша задача повышение бдительности и усиление самокритики сделать постоянным методом работы, поднятие качества внутрипартийной работы, повышение идейной закалки коммунистов, улучшение конкретного и оперативного руководства низовыми парторганизациями.

Прежде всего - о партийной учебе, об идейной закалке коммунистов.

Всего в сети партийного просвещения по городу Смоленску и району - 229 единиц, среди них преобладают кружки по Истории ВКП/б/ - 86 и кандидатские школы - 88. Такое большое количество школ и кружков очень остро ставит вопрос о руководстве ими, контроль и проверки их работы.

Остро стоит вопрос о подготовке квалифицированных пропагандистов, т.к. от этого зависит повышение качества политической учебы.

Подавляющая масса пропагандистов - это студенты высших учебных заведений". Достаточно указать, что даже на ф-ке им. Румянцева все пропагандисты /кроме двух/ студенты; на Древкомбинате, на заводе им. Калинина, Спиртозаводе все пропагандисты присланы Горрайкомом. На заводе № 35 основные руководители кружков студенты. К ним выделены заместители из состава парторганизации завода.

WKP #94

39

Такое положение отрицательно сказывается на нормальном ходе партийной учебы. Во первых - мы очень зависимы от своеобразной "сезонности" учебы, летом и в друг.периоды каникул, мы остаемся без пропагандистов; во вторых - сильно сказывается на состояние учебы, общий уровень студентов учебных заведений, а в ряде случаев он очень низок; в третьих - студент почти не связан с работой предприятия и не может выделить много времени для подготовки к занятиям сети партпроса.

Проверка пропагандистов на занятиях и на квалификационной комиссии показали, что уровень знаний ряда пропагандистов низок.

Вот к примеру - студент АЖИНОГЕНОВ /ЗКСХШ/, он руководит кружком истории ВКП/б/ при Запснабсбыте, у него занятия проходят в высшей степени скучно, вяло, он не умеет организовать беседу, допускает грубые ошибки. Или тов.МАЛЕЙН /ЗКСХШ/ руководил кружком истории ВКП/б/ при Пивзаводе, по требованию парторганизации пришлось тов.МАЛЕЙН от руководства по истории ВКП/б/ освободить и дать руководить кандидатской школой на этом же заводе.

То обстоятельство,что кадры пропагандистов в советских учреждениях, хозорганизациях связаны с частыми раз"ездами, вынуждает иметь, кроме основных пропагандистов - заместителей к ним.Как правило заместитель по своему уровню ниже основного пропагандиста, между тем большую часть занятий проводит именно заместитель

В ходе проверки работы пропагандистов,нами были сняты с пропагандистских работ ряд товарищей, в том числе ПОЛОЦКИЙ - кружок истории ВКП/б/, ф-ки им.Румянцева; МОРОЗОВ кружок истории ВКП/б/, ВОРОБЬЕВА - начальная школа по ленинизму, ЗИТКИН - кандидатская школа.

Некоторым товарищам - ЯКОБСОНУ /Запсоюз/, ШАБЛОВСКОМУ/Льнокомбинат/, КУСЕЛЕВУ,ЖИНОГЕНОВУ,МИТЕЕВУ, Бюро Горрайкома за плохую подготовку к занятиям нанесло партийные взыскания, ряду др. сделаны предупреждения.

На ряду с этим следует указать,что мы имеем ряд пропагандистов, которые могут служить образцом работы для других,например: ТИТКОВ,БИТОКСОВ из Института Марксизма-Ленинизма, ДАНИЛОВ из Пединститута /руководят кружками на производственных предприятиях/.

Сейчас мы разрабатываем план подготовки пропагандистов, чтобы предприятия обеспечить рабочими пропагандистами.

Самым важным звеном, за которое сейчас мы основательно беремся, это качество преподавания. Ряд проверок показали, что в этой области, мы имеем крупнейшие недостатки. Самое главное - это недостаточная политическая заостренность при постановке вопросов. Так,разбирая тему "партия в годы войны" ряд пропагандистов очень слабо осветили роль Троцкого,Каменева, не дали развернутой критики их взглядам, не увязали с современностью.

Или вот пропагандист ПОЛОЦКИЙ, снятый нами с работы,так опрецелил значение Пражской конференции, что у слушателей мог

WKP #94

40

ложится вывод, что партия большевиков, как партия оформилась только на этой конференции в 1912 году. Пропагандист -МАЗНЕВ, разбирая решения 5-го с"езда партии, излагая предложения ликвидаторов о созыве рабочего с"езда, не дал характеристики Аксельроду, не увязал эту тему с последующими взглядами зиновьевской оппозиции по вопросам роста нашей партии.

Мы сейчас очень серьезно ставим вопрос о качестве преподавания, особенно истории партии, о серьезной подготовке пропагандистов к занятию.

Выборочные данные показывают, что из общего количества обучающихся - процентов 10-12 не успевают. Это очень большой процент. Изучая состав отстающих, мы видим здесь некоторые особенности. Часть товарищей отстают потому, что плохо готовятся к занятиям, хотя по своему уровню они вполне подходят к кружку, достаточно владеют книгой и подготовиться сами могут вполне. Таковы: т.т.РАЙСКИЙ ЖУКОВИЦКИЙ /завод им.Калинина/ и ряд друг.товарищей. По отношению к таким товарищам партийные организации должны повысить требования и если они не выполняют в этой своих партийных обязанностей, то привлекать к партийной ответственности.

Но на ряду с этим у нас не мало товарищей, которые отстают потому, что нуждаются в помощи. У нас в этом отношении имеется некоторый опыт: пропагандисты БУТОУСОВ, ТИТКОВ проводят учебу на дому у коммунистов в выходной день, - на заводе им.Калинина к отстающим в учебе индивидуально прикреплен актив и т.д. Однако этим далеко не исчерпывается работа с отстающими. Необходимо добиться, чтобы партийные комитеты и пропагандисты более внимательно изучали причины отставания коммунистов в учебе и помогали бы им.

Для учебы актива мы имеем Вечерний Комвуз, Семинар актива при Горрайкоме и при Льнокомбинате.
Кроме того для актива проводим цикл лекций по истории ВКП/б

К недостаткам надо отнести и то, что руководство учебы со стороны парткомов, часто ограничивается борьбой за количественные итоги. К вопросам качества учебы, мы сейчас основательно приковываем внимание парторганизации.

Горрайкомом проведено ряд массовых проверок школ, в том числе работу кружков по истории партии.

На Бюро Горрайкома были поставлены отчеты работы отдельных школ, пропагандистов. Большую помощь оказывает парткабинет, в смысле обобщения опыта работы школ и помощи пропагандистам.

Всего кружков для сельской части парторганизаций -67, из них: 16 по истории партии, 25 кандидатских школ, кружков обучающихся в деревне - 1, начальных школ по ленинизму - 8, кроме этого по зоне МТС имеется - 1 кружок -передвижка, 7 кандидатских школ, 3 начальных по ленинизму и 3 по ленинизму повышенного типа.

ШКР №94

41

Охвачено систематический учебой коммунистов-одиночек при Горрайкоме - 53 чел. %се они занимаются по истории партии. Форма учебы - 3-х дневная теоретическая конференция. Всего было созвано три теоретические конференции.

В течение зимнего периода одиночки проработают весь курс истории партии. Основными учебниками по проработке этого курса, является КНОРИН. Успеваемость в среднем: "хорошо" - 10-12%, "удовлетворительно" - 75-80%, "слабо" - 10-15%. Отзыв одиночек о теоретических конференциях хороший.

Чтобы поднять качество внутрипартийной работы, Горрайком вынужден был укрепить состав руководящих партийных кадров, укреплено партруководство завода № 35 /где секретарем избран т. ГУПО бывш.предс.Областного Комитета Союза Машиностроения, член партии с 1925г., был на комсомольской партийной работе в Бежице/, на заводе им.Калинина /секретарем избарн член партии с 1925г., по соц.положению рабочий, работал в порядке выдвижения зам.зав. ГОРФО, одновременно был там-же парторгом/, на Льнозаводе /секретарем избрана тов.СУЧИКОВА, член партии с 1927г., работала в Политотделе МТС по женработе/, укреплено партруководство на Древкомбинате, в ЗВК, на Молокозаводе, Госбанке, Облсуде и друг. Ряд предприятий выдвинули на партработу своих же рабочих с производства: Мясокомбинат /избрал секретарем т.БЕЛЕНАС, член ВКП/б с 1930г., работавшего старш.механиком/, Союзтранс /избрал секретарем ДИКАРЕВА, член ВКП/б/ с 1931г., работавшего шофером и т.д. Пединститут избрал секретарем тов.КОРОЛЕВА, член ВКП/б/ с 1921г

Это и ряд других причин вызвали большую текучесть партийн кадров. С 1 сентября 1934г. по 15 марта 1935г. обновлено руководство в 37 организациях, из них: часть секретарей - 16 заменены в порядке укрепления, 8 отозвано из организаций, остальные или переброшены на другие работы, или выбыли по болезни и семейным обстоятельствам.

Многие секретари еще не изучены, отдельные из них безусловно нуждаются в замене.

В целом состав секретарей молодой и по партстажу и по опыту партийной работы, поэтому Горрайком вынужден был заняться их переподготовкой. Для секретарей и парторгов был организован семинар, отдельно для производственных организаций, для советских для торгово-кооперативных.

Во всех семинарах проработаны и однородные вопросы, как-то: организационные принципы большевизма, как составить план работы, подготовка к партдню, "о партнагрузках", о работе с сочувствующими и друг. и потом каждый семинар прорабатывал вопросы интересующие данную группу секретарей, например: группа секретарей советских учреждений проработала вопрос о работе с коммунистами, находящимися в длительных командировках, группа секретарей производственных предприятий об авангардной роли коммунистов на производстве, о работе с пассивными членами партии, о работе с газетой, о руководстве ЗМК; семинар секретарей кооперативно-торговых организаций дополнительно наметил к проработке

WKP#94

42

вопрос о работе с коммунистами, работниками прилавка.

Секретари выражали большое удовлетворение и положительно отзываются о семинаре.

Проделанная работа нас ни в коей мере не может удовлетворить. Перед Горрайкомом стоит задача организовать переподготовку для секретарей и парторгов сельпарторганизаций, охватить переподготовкой цехпарторгов и группарторгов, организовать длительные курсы для подготовки новых партийных работников.

Большое значение в идейной закалке коммуниста, повышения идейной вооруженности составляет участие на партсобрании, проведение партийного дня.

Мы имеем ряд хороших примеров вдумчивого, толкового подхода к подготовке партийного дня:

В парторганизации Смол.ГЭС до проработки вопроса об итогах Пленума Обкома, дала задание коммунистам проверить отдельные отрасли партийной работы, в результате коммунисты: ЗАХАРОВ, МАКАРОВ, ГЕРАСИМОВ, которые ни разу не выступали на собрании, на этом собрании выступили и внесли конкретные предложения по лучшей организации читки газет, по лучшей расстановке группрофоргов и друг.

Такие примеры в организации не идиничны.

Все-же подготовка к партдню находится на низком уровне. В большом количестве организаций вся подготовка сводится к вычитанию об"явлений и намечению докладчика; отдельные секретари даже целевую установку не ясно себе представляют. Горрайком в повседневной работе исключительное внимание уделяет улучшению подготовки и организации партдня.

Для развертывания внутрипартийной работы необходимо тщательное изучение каждого коммуниста и на этом участке ряд партийных организаций добились не малых успехов.

На заводе № 35 было с осени 1934г. в парторганизации 25 человек, которые не участвовали в партийно-массовой и политической работе, являлись пассивными: кружки и школы партпроса, партийные собрания посещали слабо, не разбирались в основных решениях партии, сейчас многих из них, благодаря работе с отдельным коммунистом, партийный комитет завода подтянул к числу передовых: МИХАЛЕВА, кандидат ВКП/б/, стояла всегда в стороне от партийно-массовых и политических событий, не училась, не читала газет, сейчас МИХАЛЕВА активно участвует в общественной работе, работает соцсовместителем в Облфу, учится в кружке.

МЕРКУЛОВ, член ВКП/б/ /завод № 35/ рабочий, также был отстающий, сейчас аккуратно посещает политкружок и активно проводит работу с теми, кто не посещает его кружка. Стал активным во всей партийной работе на заводе.

ЯКОВЛЕВ /Завод им. Калинина/ член ВКП/б/ с 1934г., был пассивным коммунистом. Оказалось, что он был пассивный потому, что 5 лет подряд выполнял нагрузку в ячейка МОПР"а. Когда заменили ему нагрузку- работой в редколлегии Яковлев стал работать активно

WKP#94

73

в ней, посещать кружки партпроса, все партсобрания, активно принимал в них участие.

ЛАХОВ /ОЗЛФУ/ член партии с 1929г. был пассивен, на собраниях не выступал, партпросом не занимался, в производственной работе отставал. Партком начал над ним работать, прикрепил к нему более развитого коммуниста, стал поручать доклады, втянув в кружок партпроса. В настоящее время ЛАХОВ в производственной работе показывает пример, дисциплинированность, активно участвует в работе парторганизации, хорошо учится в кружке партпроса.

Коммунист-НИКИТИН, старый рабочий трамвая, был оторван от партжизни, редко посещал партсобрания, ставился вопрос об его исключении из партии. Когда парторганизация изучила его, чутко подошла к нему, помогла материально, НИКИТИН стал активным в партийной жизни, хорошо посещает школу и хорошо успевает.

В результате работы с отдельными коммунистами, многие из них значительно выросли: РЯЗЬКИН, член ВКП/б/ завода им.Калинина, старый кадровый рабочий, по специальности медник, начал свое политобразование с кружка текущей политики, систематически работал над собой, поступил в Вечерний Комвуз, сейчас ведет пропагандистскую работу на заводе; ВАЛИЛЕВИЧ - старый кадровый рабочий, наборщик, много работал над собой, выдвинут на рботу в ТМБ в типогр.им.Смирнова, ведет пропагандистскую работу; ГРЕДЮШКО, член ВКП/б/ с 1930г. работал возчиком, имел очень низкое образование, повысил значительно свой политический обще-образовательный уровень, посещал собрания горактива, бывал на Пленумах Горрайкома, в последнее время работает замест. н-ка по отделу снабжения Смолстроя, является членом парткома и замест. секретаря.

И все-же проделано еще очень мало. Не мало можно привести примеров, когда слабое знание, изучение коммуниста и слабая работа с каждым приводит к тому, что в организации имеется большое количество пассивных членов партии, когда члены партии разлагаются и отрываются от партии.

<u>С 1 ноября по 6 марта / за 4 1/2 месяца/</u> за бытовое разложение исключены из партии 13 чел., получили партвзыскания 19, исключены за растрату - 12 чел., за скрытие социального положения, связь с чуждыми исключены - 5 чел., за контрреволюционные троцкистско-зиновьевские взгляды исключены - 12, за притупление политической бдительности исключены 2 и получили взыскание - 12.

Если взять всю сумму партцел с начала 1934г., то будем иметь исключенных - 108, механически выбывших - 17, получивших партвзыскание - 119, получивших на вид и указаний - 135, прекращенных дел - 86.

Приведенные данные говорят прежде всего о том, что директива тов.КАГАНОВИЧА, данная им в докладе на XVII Партс"езде и в речи на совещании заведующих отделами руководящих парторганов о тщательном изучении каждого члена партии, о предупреждении во время о недостатках товарищей, чтобы не губить, а спасти его далеко не выполняется.

WKP#94

44

Одним из существенных недостатков является то, что мы оставляем вне поле зрения исключенных из партии и почти не изучаем, как взыскание действует на исправление товарищей.

Создание Отдела парткадров значительно поможет ликвидировать указанные недостатки.

Мы добились больших успехов в деле осуществления авангардной роли коммунистов на производстве, в деле социалистического соревнования и ударничества. На ф-ке им. Румянцева работают на производстве и участвуют в соцсоревновании - 187 коммунистов, из них ударников 174.

Большая работа по соцсоревнованию проделана на Древкомбинате. Все коммунисты включились в социалистическое соревнование, взяв на себя обязательства выполнения и перевыполнения производственного плана, овладение техникой производства, борьба за высокое качество выпускаемой продукции. Договора ежемесячно проверяются, в результате член партии, ударник КУЛЬША выполнил норму на станке - на 110%, коммунистка-ударница ЧЕРНЕНКОВА на 114%, ФЕДОРОВА - на 106%. Бригады, возглавляемые коммунистами добились также выполнения и перевыполнения плана. Члены партии БАЛНИЦКИЙ выполняет со своей бригадой на 120%, ЛИСОВСКИЙ - на 140%.

Однако в ряде организаций, несмотря на даваемые указания по вопросам авангардной роли коммунистов на производстве и руководстве соцсоревнованием, партийные комитеты проявляют явную недооценку к этому центральному месту работы, парторганизации недостаточно занимаются самой организацией соцсоревнования, содержанием договоров, проверкой выполнения взятых обязательств, доведением результатов до соревнующихся и теми, которые отстают в соревновании /Ванеро завод, Гортранс, Союзтранс, Горт, Горрабкооп, ЗВК и друг/.

Горрдская партийная организация насчитывает 560 сочувствующих. Все они приглашаются на открытые партийные собрания, посещают партпрос, большое количество втянуто в партработу. Мы имеем образцы хорошей работы. Вот, что говорят сами сочувствующие на созванном Горрайкомом совещании:

Тов. КОЛЕА /Спиртозавод/ "у нас на Спиртозаводе все сочувствующие являются ударниками, премированы по несколько раз. Все несут общественную работу, посещают аккуратно партпрос. Партком завода помогает нам очень хорошо".

Тов. МАМЛИН /ф-ка им. Румянцева/ " у нас выше 30 сочувствующих. До этого времени я мало принимал участия в общественной жизни. С тех пор, как мы стали сочувствующими у меня лично и у всех рабочих работа пошла по иному. Партком нас созывает, беседует с нами. Мы много успели".

Тов. ПРИСТЕНКО /Завод № 35/ " каждый из группы сочувствующих имеет нагрузки, за исключением малограмотных: Исаковой, Арченковой, которые учатся в ликбезе. Все сочувствующие активно участвуют в общественной работе и т.д.".

Но вместе с тем приходится сказать, что в большинстве организаций еще не изучен каждый сочувствующий, нет индивидуального подхода при вовлечении в партработу, работу с ними секретарь под-

WKP#94

45

час передовеояет второстепенным лицам. В результата наблюдается что рост сочувствующих замедлился, нет роста на Хлебозаводе №2, ЗВК, Мясокомбинате, Смол.ГЭС и друг.предприятиях.

Последнее время наблюдается большое оживление в развертывании повседневной политической работы среди б/п.

Во всех производственных предприятиях организована читка газет во время обеденного перерыва. Правда читка часть проводится недостаточно подготовленными т.т.: В Смол.ГЭС читчиком выделен член ВКП/б/ ДАНУЛОВ, недостаточно политически грамотный, газеты сам читает нерегулярно. Товарищи выделенные для читки не созываются и не инструктируются руководителями парторганизации, материал для читки подбирается иногда небрежно. Не всеми выполнено до сих пор директива Горрайкома, чтобы газеты вывешивались, чтобы был подчеркнут наиболее существенный материал. Пренебрежительное отношение к читке газет и проведение политинформаций мы имеем в советских и торгово-кооперативных организациях: Заготлен, Облфу Горрабкооп и друг.

Тормозит политическую работу среди б/п. подчас невысокий политический и культурный уровень самих коммунистов.

Не все коммунисты выписывают и читают газеты. В большом количестве парторганизаций только одиночки читают художественную литературу: Хлебозавод № 1, Горрабкооп, Хлебозавод № 2, Горт и друг.

Горрайкому предстоит проделать большую работу по поднятию общего культурного уровня коммунистов.

Поднялось качество работы по руководству комсомолом. В течение первого полугодия Горрайком почти не занимался вопросами состояния работы комсомольской организации. В результате слабого партруководства Горком комсомола потерял органическую связь с первичными организациями, растерял значительную часть комсомольцев - 960 чел.

Серьезно комсомольской работой Горком занялся с августа месяца. В развернутом решении Пленума Горкома от 8 октября даны были конкретные указания в повышении качества работы, как самому Горкому комсомола, так и низовым партийным организациям.

Отдельные низовые партийные организации уже показали образцы положительного руководства: Партком ф-ки им.Румянцева в течение 2-х месяцев проверил работу комсомола по 4-м отдельным вопросам, как-то: политучеба комсомола, состояние руководства комсомолом пионерской организацией, техучеба комсомола, проведение хронометража по уплотнению рабочего дня, дал комсомольской организации ряд конкретных директив, оказывает необходимую помощь.

В помощь комсомолу выделена группа коммунистов для руководства политкружками, отдельные члены партии прикреплены к отстающим для оказания помощи в учебе комсомольцам. Низовые парторганизации ф-ки также руководят комсоргами, помогая им в повседневной работе. Имеются положительные показатели работы в области руководства комсомолом на заводе № 35, в Смол.ГЭС и друг.

WKP#94

46

Значительно хуже в советских учреждениях: например -партийная организация ГОРРО только один раз заслушала вопрос о работе комсомольской организации. Члены партии и секретарь парткома не бывают на комсомольских собраниях, если не считать присутствие последнего на проработке закрытого письма ЦК. В повседневной работе с комсоргом, как правило секретарь не беседует по вопросам работы. В дни политучебы комсомольцев задерживают на работе в результате занятия срываются.

Имеются и извращения в деле руководства комсомолом, выражающиеся в администрировании, в подмене комсомольского руководства /ЗВК/. На Бюро Горрайкома заслушивались ряд первичных партийных организаций: Горрабкоп, Хлебозавод, Артель "Труд", Упр. Нархозучета и друг. по руководству комсомолом, после предварительной проверки этой работы, перечисленным организациям даны практические указания к повышению качества руководства комсомолом.

Горрайком ставит задачей закрепить перелом, создавшийся в партийном руководстве комсомолом, добиться чтобы секретари парткомов и парторги, партийные активисты знали каждого комсомольца, молодого рабочего, молодого колхозника и работали над их воспитанием.

В течение последнего времени Горком партии усиленно занимается тем, чтобы в центре работы первичных парторганизаций поставить выполнение указаний тов. СТАНОВУНА на совещании заведующих Отделами руководящих парторганов: о работе с каждым коммунистом и через них с б/п., для этого Горком занимался отдельными вопросами партийной работы: подготовка к партдню, работа с газетой, работа с сочувствующими, план работы первичных парторганизаций, работа с пассивными членами партии, работа с коммунистами-работниками прилавка.

Все эти мероприятия являются только началом. Мы бесспорно еще плохо знаем людей, слабо изучаем состав руководителей парторганизации, плохо проверяем выполнение решений, не занялись еще вплотную улучшением работы школ, создание Отдела партийных кадров поможет выправить все эти недостатки.

СЕКРЕТАРЬ СМОЛ.ГОРРАЙКОМА ВКП/б/ /РАПОПОРТ/.

20/III-1936г.
г.Смоленск.

WKP #94

С П И С О К

секретарей парткомов и парторгов Смол.Горрайпарторганизации, избранных с 1/IX-34г. по 15/III-35 года.

ПО ПРОМПРЕДПРИЯТИЯМ

1.ВИНОКУРОВ,К.Е., член ВКП/б/ с 1925г.,по соц.положению рабочий, партвзысканий не имеет,работал зам.завед.Горфо, одновременно выполнял обязанности парторга.
Выдвинут секретарем парткома завода им.Калинина, вместо отозванного быв.секр.парткома на руководящую хозяйственную работу.

2.САВОСТЬЯНОВ,В. член ВКП/б/ с 1932г.,соц.положение рабочий,партвзысканий не имеет. Работает на Фанерозаводе сменным мастером.Избран там-же секретарем парткома,в связи с освобождением по болезни быв.секретаря парткома.

3.ЕГОРОВ, Н.Е. член ВКП/б/ с 1931г. по соц.положению крестьянин-колхозник,партвзысканий не имеет,прибыл из Красной Армии /Морского флота/. Послан на укрепление партруководства - секретарем Парткома Древкомбината.

4.СУЧИКОВА,А.Ф. член ВКП/б/ с 1927г. по соц.положению крестьянка, партвзысканий не имеет,работала в Политотделе Смол. МТС по женработе, ранее работала на партийной работе. Направлена на работу секретарем парткома Льнозавода, вместо отпущенной из горрайпарторганизации быв.секретаря.

5.ИВАНЧЕНКО,Н.И. член ВКП/б/ с 1928г.,по соц.положен.рабочий,партвзысканий не имеет, работал в Обл.Отделе Союза Машиностроения - инструктором, ранее работал на партийной работе. Послан на укрепление партийной работы на Пискарихинский винзавод.

" "

ПО КОММУНАЛЬНЫМ ПРЕДПРИЯТИЯМ:

6.ГУРЕВИЧ,Г.Я. член ВКП/б/ с 1930г.,по соц.положению рабочий,партвзысканий не имеет.Работал директором парка культуры и отдыха. На партийной работе не работал.Избран секретарем Парткома Горкомхоза, в связи с отпуском бывш.секретаря ПК из Смолгорпарторганизации.

7.ЗЛАТИН,Л.М. член ВКП/б/ с 1932г.,по соц.положению рабочий,партвзысканий не имеет. Прибыл из Красной Армии. Ранее работал на комсомольской работе. Послан на укрепление партийной работы Горжилсоюза, в связи со снятием бывш.секретаря, как необеспечившего партруководство.

8.ХЛЫСТОВ,И.С. член ВКП/б/ с 1931г., по соц.положению рабочий,партвзысканий не имеет,работал на комсомольской работе,

48

Послан на укрепление партруководства Центр.Пож.части города - секретарем Парткома.

9.СКОЛЫШЕВ,Т.И. Член ВКП/б/ с 1932г.,партвзысканий не имеет, по соц положению рабочий. Работал Н-ком ОРС"а Комбината ВСО. Выдвинут секретарем Парткома Смолстроя, в связи с освобождением быв.секретаря парткома.

10.ЛИХАЧЕВ,С.Т. Член ВКП/б/ с 1932г.,по соц.положению рабочий,партвзысканий не имеет. Работает в Запстройтресте предс Постройкома. Утвержден там-же секретарем парткома, вместо бывш.секретаря ПК, необеспечившего партруководство.

11.Житков,В,К. Член ВКП/б/ с 1930г., по соц.положению рабочий, партвзысканий не имеет. Работал на строительстве УВСР-65 -предс.Постройкома. Выдвинут на работу секретаря ПК Комбината ВСО, вместо отозванного на партработу быв.секретаря в ГРК ВКП/б/.

12.МАКАРОВА,Е.И. Член ВКП/б/ с 1932г.,по соц.положению рабочая,партвзысканий не имеет. Работала на Смол.ГЭС - контролером, ранее работала на комсомольской работе,избрана секретарем Парткома Трамвая, в связи с выделением самостоятельной парторганизации Упр.Трамвая.

13.ШАРАЕВ,Ф.И. Член ВКП/б/ с 1932г.,по соц.положению рабочий,партвзысканий не имеет. Работал на строительстве УВСР-65 - десятником. Избран там-же парторгом, вместо отпущенного быв.секретаря ПК в распоряжение Штаба БВО.

14.ТУРКОВ,Т.А. Член ВКП/б/ с 1932г.,по соц.положению крестьянин, партвзысканий не имеет. Работает на Кирпзавода №2-кладовщиком. Избран там-же парторгом.

" "

ПО ПРОМ.И ИНВАЛИДНОЙ КООПЕРАЦИИ:

15.ПАНТЕЛЕЕВ,И.Ф. Член ВКП/б/ с 1928г. по соц.положению рабочий,партвзысканий не имеет. Работает в Обл.ОСО н-ком авиационного сектора. Избран там-же секретарем Парткома, вместо освобожденного быв.секретаря ПК, как не обеспечившего партруководство.

16.ЖУРАВЛЕВ,Т.Е. Член ВКП/б/ с 1932г. по соц.положению рабочий,партвзысканий не имеет. Прибыл из Красной Армии.Послан на работу инструктором столярного цеха мебельной ф-ки им.Горсовета, там-же избран парторгом.

" "

49

ПО ТОРГОВО-КООПЕРАТИВНЫМ ПРЕДПРИЯТИЯМ:

17.ДОДОЕНКО. Член ВКП/б/ с 1928г. по соц.положению рабочий,парт взысканий не имеет. Работал избачем Колоднянского с/совета. Ранее работал на партийно-комсомольской работе. Послан на укрепление партработы в ЗВК - секретарем парткома.

18.БЕЛЕНАС,И.И. Член ВКП/б/ с 1930г.,по соц.положению рабочий,парт взысканий не имеет. Работал на Мясокомбинате старш. механиком, выдвинут там-же секретарем парткома,вместо отпущенного быв.секретаря ПК на друг.партийную работу.

19.ШМЕЛЕВ,И.М. Член ВКП/б/ с 1931г. по соц.положению рабочий,парт взысканий не имеет. Работал предс.колхоза. Выдвинут на партийную работу -секретарем ПК Молокозавода, в связи с отзывом бывш.секретаря ПК на финансовую работу.

20.ЛЕЙФЕЦ,С.Г. Член ВКП/б/ с 1927г.,по соц.положению служащий,парт взыскание имеет - выговор. Работает в Обл.Заготзерно - заведующим сектором. Избран там-же секретарем парткома, в связи с выделением самостоятельной парт организации.

21.ХАЙТОВИЧ,Е.М. Член ВКП/б/ с 1930г.,по соц.положению рабочий,парт взыскание имеет выговор. Работает директором Райунивермага. Избран парторгом Райсоюза, вместо выбывшего парторга по месту работы мужа.

22.ЯКУНЕНКО,Н.С. Член ВКП/б/ с 1925г., по соц.положению служащий, партвзыскание имеет - выговор. Работает в Союзмаслопроме - завед.сектором снабжения. Избран там-же парторгом,вместо освобожденного парторга, как необеспечившего партработу.

ПО СОВЕТСКИМ ОРГАНИЗАЦИЯМ:

23.МАМЛИН,А.Ш. Член ВКП/б/ с 1927г. по соц.положению крестьянин, партвзысканий не имеет. Работает в Госбанке старш. экономистом. Избран там-же секретарем парткома,вместо освобожденного секретаря ПК, как необеспечившего партруководство.

24.БЕРНАШИЙ,Т.Ю. Член ВКП/б/ с 1918г.,рабочий, партвзысканий не имеет Работает в Облсуде -членом суда. Избран там же секретарем Парткома , на основе решен.Обкома и ГРК ВКПб о роспуске старого состав ПК Облсуда.

25.МУЛЬНИКОВ,Г.К. Член ВКП/б/ с 1928г.,по соц.положению рабочий,парт взысканий не имеет. Работает в Облпрокуратуре - ст. помощником Облпрокурора. Избран там-же секретарем парткома.

57

26.КАУФМАН,С.С. Член ВКП/б/ с 1927г.по соц.положению рабочая, партвзысканий не имеет. Работала в Облзу -зав. кадрами . Направлена на работу в Свиноводтрест,там же избрана секретарем парткома, вместо освобожденной по болезни бывш.секретаря ПК.

27.КАЗАКОВ,Ф.Н. Член ВКП/б/ с 1925г. по соц.положению служащий, партвзысканий не имеет. Работает Н-ком строительства с/хоз.института. Утвержден секретарем парткома Облзу, ранее работал в Горрайкоме -инструктором

28.ЛУКИН,А.А. Член ВКП/б/ с 1925г. по соц.положению рабочий, партвзысканий не имеет. Работает завед.типографии Облисполкома. Избран секретарем Парткома вновь созданной парторганизации Хозотдела при Облисполкоме.

29.ИГНАТЕНКО,И.А. Член ВКП/б/ с 1931г., по соц.положению рабочий, партвзысканий не имеет. Работал на заводе им.Калинина н-ком цеха и был парторгом. Выдвинут на секретаря парткома Смол.Трудколонии.

30.КЛЯВИН,А.П. Член ВКП/б/ с 1917г.,по соц.положению служащий, партвзысканий не имеет. Работает в Обл.УИТУ пом. начальника. Избран там-же секретарем парткома.

31.МИХЕЕВ,В.И. Член ВКП/б/ с 1921г.по соц.положению служащий.Партвзысканий не имеет. Работает Нарсудьей города,там же избран секретарем парткома, вместо отозванного бывш.парторга в распоряжение Обкома.

32.ПОПКОВ,П.Ф. Член ВКП/б/ с 1930г.,по соц.положению крестьянин, партвзысканий не имеет, работает в 2-м отделении милиции -пом.инспектора,избран там же парторгом.

33.АФАНАСЬЕВ,Н.М. Член ВКП/б/ с 1924г. по соц.положению служащий,работает, Работает в Смол.РУМ"е -начальником паспортного стола, там же утвержден парторгом,вместо отозванного бывш.парторга на судейскую работу.

34.КСЮНИНА/Е.Н. Член ВКП/б/ с 1927г.,по соц.положению служащая, партвзысканий не имеет. Работала на партийной работе. Работает в Запрасмаслотресте зав.кадрами. Там-же избрана парторгом, вместо парторга освобожденного, как несправившегося с работой.

35.БЕЗТУЖЕВА,Е.П. Член ВКП/б/ с 1928г. по соц.положению работница, партвзысканий не имеет. Работает в Запсплпвтресте-зав.кадрами. Там же избрана парторгом, вместо освобожденного от работы парторга, как необеспечившего партработу.

36.КОШЕЛЕВ,В.И. Член ВКП/б/ с 1932г.,по соц.положен.рабочий,партвзысканий не имеет. Временно работал в ГРК -учетчиком. Послан на работу в Спиртотрест -нач.спецсектора,там же избран парторгом, вместо снятого с работы парторга,как необеспечившего партработу.

51

37. Б А К,Г.А. Член ВКП/б/ с 1922г. по соц.положению служащий,парт взысканий не имеет. Работает в Комис.Советск.Контроля тех.секретарем, там же избрана парторгом.

ВЫПИСКИ

Из протоколов собраний партийных организаций по подведению итогов самопроверки, выступления коммунистов Смолгорайпарторганизации.

Наименование организации и фамилия выступавшего.	Содержание выступления.	Кому поручено сделать.	Отметки об исполнении.
ЛЬНОЗАВОД т.ВОРОБЬЕВА. 1/н.	Техническая работа учебы и адм. тех. персонала завода до сих пор не организована. Дирекция никаких мер не принимает.	Товарищу	
ЛЬНОЗАВОД т.РУМЯНЦЕВА. 2/м	Партком мало уделяет внимания работе комсомола, за последнее время работа ослабла, кружки не работают и не чувствуется авангардной роли комсомола.	Товарищу	
ЛЬНОЗАВОД т.ГЕРАСИМОВА. 3/м	Плохо партком и Завком руководят соцсоревнованием и ударничеством, договора не проверяются, итогов не подводится.	Товарищу	
ЗАВОД МЕТИЗ т.ГРИНЕВИЧ. 4/м	Работы среди рабочих по вовлечению в группы сочувствующих не велось, в результате группа сочувствующих не организована.	Товарищу	
ЗАВОД МЕТИЗ т.РЯБЧИКОВ. 5/м	Технорук Сваневич не обеспечивает технического руководства. Тов.Мицкин не принимает соответствующих мер, в результате оборудование завода требует переделки в отдельных местах.	—	—
ЗАВОД МЕТИЗ т.РОССИЙСКИЙ. 6/м	Семенов выпивает, в результате однажды потерял партийный билет.	—	—
7/м	В обсуждении итогов самопроверки ничего не сказано по реализации речи тов.СТАЛИНА и закрытых писем ЦК, видимо, эти вопросы в парторганизации недооцениваются. Материал самопроверки не представлен.	—	—
ЗАВОД ИМ.КАЛИНИНА. т.РЕДЬКИНА. 8/м	В беседе с тов.Моссаковым выяснено, что жалеет, дав поручительство сочувствующему Железнову, так как последний очень часто спорит с ним по большим политическим вопросам, говоря, что на заводе много работает классово-чуждых элементов.	—	—
ЗАВОД ИМ.КАЛИНИНА т.МОССАК. и т. ЯКОВЛЕВ. 9/м	Парторг Миллер не пользуется никаким авторитетом, работу проводит плохо, повестку дня собраний об'являет коммунистам в день собрания, почему они бывают неподготовленными.	—	—

WKP#94

53

Наименование организации и фамилия выступавшего.	Содержание выступления.	Кому поручено сделать.	Отметки об исполнении.
СПИРТЗАВОД /из материала самопроверки/. 10/и	Профработа на заводе ведется слабо, собрания рабочих проводятся не регулярно и таковые проходят без всякой подготовки.	Горпродовод	
СПИРТЗАВОД /из материала самопроверки/. 11/и	Работа легкой кавалерии совершенно заглохла, к оживлению никаких мер не принимается.	Т. н. с. м.	
УПРАВЛЕНИЕ СВЯЗИ- т. Тимофеев. 12/и	Отсутствует учет результатов соревнования Члены партии т.т. ПЕТРОВ и МУРАШКО в профработе участия не принимают. Для культурно-массовой работы нет условий, отсутствует красный уголок.	Горпродовод	
УПРАВЛЕНИЕ СВЯЗИ- /из материалов самопроверки/. 13/и	Много работает молодежи, но с ней не ведется никакой работы. Роста комсомола за счет лучших ударников молодежи нет, это об"ясняется слабой работой.	Т. н. с. м.	
УПРАВЛЕНИЕ СВЯЗИ /из материалов самопроверки/. 14/и	Тов. МАЛЬЦЕВ- пред. МК является и парторгом Низовая парторганизация его парторгом не выбирала.	Гаврилову	
УПРАВЛЕНИЕ СВЯЗИ- /из материала самопроверки/ 15/и	В жел.дор. почтовом отделениии работало 13 человек чуждых, уволено только 5,7 человек до сих пор не освобождены из за отсутствия замены.	Гаврилову	
УПРАВЛЕНИЕ СВЯЗИ /из материалов самопроверки/. 16/и	При почтовом отделение жел. дороги имеются сочувствующие Стасилевич и Иваненко, но с ними никакой работы не проводится.	— . —	
ЗАВОД ПРОЛЕТАРИЙ- т.СВИРИДОВ. 17/и	На пригородном хозяйстве есть чуждые нам люди, как например: Моисеев, рисуется бедняком, а имеет 2.000 рублей денег.	— . —	
ЗАВОД ПРОЛЕТАРИЙ т.СВИРИДОВ. 18/и	У нас в конторе завода имеются бюрократы как тов. Виноградов, который изсебя представляет буржуазного президента, с рабочими не говорит и выгоняет из своего кабинета.	— . —	
19/и	В решении парторганизации ничего конкретно-но не указано, что делать партийной организации в дальнейшей работе. Решение состоит из 3-х пунктов, ни о чем не говорящих.	— . —	
ГОСПИВЗАВОД т.ШЕДВИГОВСКИЙ. 20/и	Намеченные курсы по подготовке профактива не организованы. Кружка повышенного типа для адм-хоз. персонала по тех.мучебе не организовано.	Горпродовод	

ЖКР #94

Наименование организации и фамилия выступавшего.		Содержание выступления	Кому поручено что сделать.	Отметки об исполнении.
ФАНЕРОЗАВОД т. ГОРОВОЙ.	21 ч	У нас докладчики патентованные, надо втягивать других товарищей, помогать им и привлекать к этой работе.	Гаврилову	
ФАНЕРОЗАВОД т. ИВАНОВ.	22 ч	Кружок недостаточно обеспечен литературой, руководитель кружка в момент занятия сбивает вопросами, в результате путаешься в ответах.	Подгорному	
ФАНЕРОЗАВОД т. ЛАНКИН.	23 ч	В части очищения завода от чуждых элементов, еще не все проделано, есть и такие люди, как кучер Журавлев, проявляющий антисоветские явления и Терещенкова-лишенка.	Гаврилову	
	24 ч	Слушая индивидуальные доклады тов. Делякина и Горового в своем решении партийное собрание пред"явило ряд требований к этим товарищам, но ничего не сказано о помощи им - в области поднятия политического уровня.	— " —	
ЗАВОД № 35. т. --------	25 ч	Партийный комитет задерживает представление протоколов, в частности протокол собрания подведения итогов и июньского пленума ЦК до сих пор не представлен. Руководство об"ясняет отсутствием машинки.	— " —	
КЕРАМЗАВОД т. ПРОКОПЬЕВ.	26 ч	Руководство комсомольской организацией со стороны секретаря Елисеевой совершенно пассивное, в результате чего работа комсомольской организации протекает слабо.	Т. и. р. м.	
КИРПИЧН. ЗАВОД № 2. т. УШАКОВ.	27 ч	Рабочий Матвеев говорит то, чего не подобает а мы на это мало обращаем внимания и не даем должного отпора.	Хавкину	
КИРП. З-Д № 2 т. РАЗУВАЕВ.	28 ч	Много мы говорим, но мало делаем. Партийные задания не выполняются, парторг не спрашивает выполнения.	— " —	
ОБЛКОМХОЗ- т. --------	29 ч	В протоколе собрания не записаны прения В решении записан такой пункт: "Выделить авторитетного члена партии для работы с группой сочувствующих, оформить группу сочувствующих не позднее 1-го Июля". Это говорит о передоверии парторгом организации группы сочувствующих.	— " —	
ОБЛКОМХОЗ из выводов самопроверки.	30 ч	Партсобрания созываются на спех в рабочем порядке, например 20-го мая повестка собрания была об"явлена поздно. Проверка решений партсобраний проводится не систематически.	— " —	

WKP #94

Наименование организации и фамилия выступавшего.		Содержание выступления.	Кому поручено что сделать.	Отметки об исполнении.
УВСР - 83 т.КОСТЮЧЕНКОВ.	34 и	Так дальше жить нельзя, как живут семейные рабочие на ул. Энгельса: варят себе пищу в овраге, крыша текет, общежитие заброшено.	Х [illegible]	
КОМБИНАТ ВСО /из материалов самопро-верки/	32 и	При приеме в группу сочувствующих недостаточно проверялись люди, в результате чего выявлены пролезшие в группу сочувствующих классово-чуждые элементы: Зуев, Пронькин, и друг.	— . —	
УВСР-65 т.-------	33 и	Собрание по самопроверке проведено будучи неподготовленным. Самопроверка не проводилась. Активность выступлений слабая. В решении сказано: "Выводы и задачи парторганизации сделаны т.Шараевым-утвердить". Выводы прилагаются, но по сути выводы не приложены.	— . —	
ГОРЖИЛСОЮЗ- /из выводов самопроверки/.	34 и	В Горжилсоюзе работают выходцы из других партий: Капельсон, Будкевич, Стамельман, а также имеются чуждые: Смирнов-сын бывш. урядника- кулака, Красовская- дочь дворянина. Аппарат транспорта засорен чуждыми, но плохо занимается руководство выявлением классового лица.	— . —	
ГОРЖИЛСОЮЗ /из выводов самопроверки/.	35 и	Отдельные коммунисты получили взыскания от Президиума Горжилсоюза за проявленную недисциплинированность, всего их насчитывается в 1935 году 9 человек.	— . —	
СМОЛ.ГЭС. /т.КЛЕЦКИЙ.	36 и	На собрании мы наметили выращивание кадров и мероприятия по выращиванию, но все это не проводится в жизнь. Протоколы собраний ведутся небрежно.	— . —	
СМОЛ.ГЭС. т.СТЕПАНОВА.	37 и	ДРУНГА мы исключили из партии, но Горком нашел возможным его [illegible] в партии, но он не исправляется [illegible] проявляет себя [illegible] не утерял кандидатов [illegible].	— . —	
Смол.ГЭС. т.ФАДЕЕВ.	38 и	У нас имеется организационная распущенность. Завком потерял наказ. В партийных протоколах нет решений.	Горжилсоюз	
СМОЛ.ГЭС. /из материалов самопроверки/.	39	Коммунисты ЗУЕВ, КОРОСТЕЛЕВ, РОМАНОВ не занимают ведущей роли на производстве, а ШУКАЕВ, МАРЧЕНКОВ и ЛЬВОВ в партработе не участвуют.	Хавкину	
СМОЛ.ГЭС /из материалов самопроверки/.	40 и	Профгруппа не знает своего профгрупорга /торф-подача/. К разбору рабочих жалоб формальное отношение. Политдни среди рабочих не проводятся. Не проводятся и читки газет. Забота о людях не проявляется. До сего времени общежитие на Краснофлотской не отремонтировано /течет крыша/, несмотря на ряд заявлений.	Горжилсоюз	

WKP #94

56

Наименование организации и фамилия выступавшего.		Содержание выступления.	Кому поручено что сделать.	Отметки об исполнении.
ЗАПСТРОЙТРЕСТ. т.ДАВЫДОВ.	41 ч	На стройке есть бывшие кулаки: ЗЫКОВ, СЕНЬЧЕНКОВ, БОЛОТИН и друг.	Хевину	
ЗАПСТРОЙТРЕСТ- т.ИВАНОВ.	42 ч	Строительство школы Смолстроя переманило у нас каменщиков и платят 15 руб. за одну тысячу кладки кирпича, превышая нормы оплаты. Надо Воробьева/Смолстрой/ привлечь к ответственности.	— . —	
ЗАПСТРОЙТРЕСТ т.ДОБРОВОЛЬСКИЙ.	43 ч	На строй-ке Мединститута десятник Смирнов бывш. кулак.	— . —	
ЗАПСТРОЙТРЕСТ т.РУСЕЦКИЙ.	44 ч	Прораб Меньшиков говорил, что "коммунисты только мешают на стройке".	— . —	
ЗАПСТРОЙТРЕСТ т.НУСОВ.	45 ч	Коммунисты Иванов Федор, Иванов Т. и ВАХТЕРОВ на собрании говорят о бдительности, а сами принимают на работу чуждых.	— . —	
ЗАПСТРОЙТРЕСТ /из материалов самопроверки/.	46 ч	Работница Дома Специалистов Чернышева с двумя детьми валяется в корридоре.	Горировой	
ЗАПСТРОЙТРЕСТ /из материалов самопроверки/.	47 ч	Собрание рабочих настройках проходит стихийно без подбора повестки дня и подготовки. Решений собрания не выносится./Мединститут/. Из 107 человек рабочих соревнуется только 29 человек. Соцдоговора хранятся в столе у табельщика.	— . —	
ОБЛПРОМСОВЕТ.	48 ч	Прения в протоколе не записаны. Судя из решения собрания видно, что руководство группой сочувствующих парткомов передоверено т.Дмитренок.	Пузыкину	
ОБЛПРОМСОВЕТ /из материалов самопроверки/.	49 ч	Классовый враг еще жив в нашем аппарате, и нами не обнаружен, а имеются вылазки чуждых, как например изуродование портрета тов. КИРОВА, антисемитские и антисоветские надписи в общежитии. Люди еще не проверены: у 12 человек не имеется трудовых списков.	— . —	
ОБЛПРОМСОВЕТ /из материалов самопроверки/.	50 ч	К комсомольской группе прикреплен коммунист тов. Израитель с января м-ца 1935 года. За все время он ни разу не был на собрании комсомольской группы.	— . —	
АРТЕЛЬ "ТРУД" т.ЛЕВСКИЙ.	51 ч	Есть мнение среди коммунистов, что у администрации имеются из коммунистов сынки и пасынки.	— . —	

WKP #94

57

ДРЕВКОМБИНАТ. СТРИГИН. 52ч — Читка газет в Лесопильном цехе проходит слабо, особенно в 3-й смене — Товарищу

ЛАКТУШИН. 53ч — У секретаря парткома Егорова иногда бывает нехорошее отношение к партийцам, в особенности ко мне. О недостатках в столовой считают, как будто их у меня нет. — . —

НАХИМОВ, ФЕДОРОВА. 54ч — Передавали заметку Жегунову для помещения в стен газету о Жданове, но она не пропущена. На заметки редакция не дает ответа, отдельные коммунисты не пишут в стенгазету, указывая на грубость Гаврюченкова. — . —

ГРОШЕВ. 55ч — Хавкин снял девушку с работы, а потом отменил свой приказ, об этом мы будем говорить особо в его присутствии. Собрание поручило ПК рассмотреть вопрос о пребывании Хавкина в партии. — . —

КУЛЬША. 56ч — Указывает на грубость зав. ТНБ т. Кузьмина, что он не может правильно об"яснить норму выработчки рабочему. — . —

КОВРИГИН. 57ч — Коммунисты не бывают на общих собраниях рабочих и не желают посещать общеобразовательные курсы и не тянут за собой б/п. массы. — . —

НАРКЕВИЧ. 58ч — Есть не чуткое отношение к комсомольцам в распределении работы, как-то к Киселевой и Александровой, чем допущено ряд безобразий. — . —

ИЗ РЕШЕН. СОБРАНИЯ. 59ч — Бывш. белогвардеец Зарубин работает на Древкомбинате. — . —

СМОЛМЕЖРАЙПРОМСОЮЗ. 60ч — Материал самопроверки не представлен. — Пузыну

МЕСКИН. 61ч — Слаба работа комсомольской организации. Виноваты в этом не только комсомольский организатор, но и работающие коммунисты с ними. — Б. и. с. м.

ОСОАВИАХИМ. 62 — Из материала самопроверки. Сейчас все б/п. тычут пальцами, говорят, что работа МК Горсовета окончательно замерла. — Пузыну

63 — Уплата членских взносов со стороны некоторых коммунистов не своевременна. Лейбова бывало платила членские взносы сразу за 5 месяцев, Посылкин за 4 месяца, Борисенко, Романов за 3 месяца. — . —

64 — Ряд коммунистов не выполняют партийные задания. Товарищам: ЖГУН, ПЕТРОВСКОМУ, ШМУЙЛОВУ, ХАРЛАПИНУ, ВИЛЕНСКОМУ, ВАЙЧИНСКОМУ были даны задания проработать речь тов. СТАЛИНА на коллективах, но они не выполнили. — . —

65 — Недисциплинированность коммунистов сказывается и в не посещении партсобраний: Романов не посетил II и 26, а также Шатковский, Петровский, Ушаков, Козенков и Максименко. — . —

66 — УШАКОВ вместо товарищеского ответа почти всегда отвечает матом и грубостями, граничащими с хулиганством. Собрание работников проводится только по особо важным случаям, кампанейским порядком. — . —

67 — В СНАБЕ наличествуют склоки, личные счеты, а газету учебного центра при ее выпуске приходится снимать, содержание газеты дошло до смешного, во всей газете было только две статьи. — . —

WKP #94

57

ДРЕВКОМБИНАТ. СТРИГИН. 52 ч — Читка газет в Лесопильном цехе проходит слабо, особенно в 3-й смене — Г. Дрезину

ЛАКТУШИН. 53 ч — У секретаря парткома Егорова иногда бывает нехорошее отношение к партийцам, в особенности ко мне. О недостатках в столовой считают, как будто их у меня нет. — . —

НАХИМОВ, ФЕДОРОВА. 54 ч — Передавали заметку Жегунову для помещения в стенгазету о Жданове, но она не пропущена. На заметки редакция не дает ответа, отдельные коммунисты не пишут в стенгазету, указывая на грубость Гаврюченкова. — . —

ГРОШЕВ. 55 ч — Хавкин снял девушку с работы, а потом отменил свой приказ, об этом мы будем говорить особо в его присутствии. Собрание поручило ПК рассмотреть вопрос о пребывании Хавкина в партии. — . —

КУЛЬША. 56 ч — Указывает на грубость зав. ТНБ т. Кузьмина, что он не может правильно об"яснить норму выработчки рабочему. — . —

КОВРИГИН. 57 ч — Коммунисты не бывают на общих собраниях рабочих и не желают посещать общеобразовательные курсы и не тянут за собой б/п. массы. — . —

НАРКЕВИЧ. 58 ч — Есть не чуткое отношение к комсомольцам в распределении работы, как-то к Киселевой и Александровой, чем допущено ряд безобразий. — . —

ИЗ РЕШЕН. СОБРАНИЯ. 59 ч — Бывш. белогвардеец Зарубин работает на Древкомбинате. — . —

СМОЛМЕЖРАЙПРОМСОЮЗ. 60 ч — Материал самопроверки не представлен. — Пузину

МЕСКИН. 61 ч — Слабо работа комсомольской организации. Виноваты в этом не только комсомольский организатор, но и работающие коммунисты с ними. — Б. и. с. м.

ОСОАВИАХИМ. 62 — Из материала самопроверки. Сейчас все б/п. тычут пальцами, говорят, что работа МК Горсовета окончательно замерла. — Пузину

63 — Уплата членских взносов со стороны некоторых коммунистов не своевременна. Лейбова бывало платила членские взносы сразу за 5 месяцев, Посылкин за 4 месяца, Борисенко, Романов за 3 месяца. — . —

64 — Ряд коммунистов не выполняют партийные задания. Товарищам: ЖГУН, ПЕТРОВСКОМУ, ШМУЙЛОВУ, ХАРЛАПИНУ, ВИЛЕНСКОМУ, ВАЙЧИНСКОМУ были даны задания проработать речь тов. СТАЛИНА на коллективах, но они не выполнили. — . —

65 — Недисциплинированность коммунистов сказывается и в не посещении партсобраний: Романов не посетил II и 26, а также Шатковский, Петровский, Ушаков, Козенков и Максименко. — . —

66 — УШАКОВ вместо товарищеского ответа почти всегда отвечает матом и грубостями, граничащими с хулиганством. Собрание работников проводится только по особо важным случаям, кампанейским порядком. — . —

67 — В СНАБЕ наличествуют склоки, личные счеты, а газета учебного центра при ее выпуске приходится снимать, содержание газеты дошло до смешного, во всей газете было только две статьи. — . —

WKP #94

58

Пузыню

ОБЛСОБЕС. 68ч Общего доклада не было, доклады делали все обсле-дователи, прений не было.

КООПЕРАЦИЯ ИНВАЛИДОВ.

ВАШКЕВИЧ. 69ч На меня возложили обвинение, что я имела интимную связь с т.Ольшевским и что Курштейн разбил голову Ольшевскому, кроме того, как будто я болею венерическими болезнями, зная об этом т.Бедрина дело не расследовала и не привлекала виновных к ответственности. — . —

ЭБЕРЛИН и ДОЛИНСКИЙ. 70ч -На работу приходят в пьяном виде Тиханов и друг. Борьбу с этим артель не ведет. Есть люди, которые стремяться разложить артель "13 лет Октября", необходимо принять соответствующие меры. — . —

ЖУПАХИНА. 71ч Меня обследовала т.Михалькевич, которая предложила для улучшения моего бытового положения продать два цвета, в такой помощи я не нуждаюсь. — . —

ВЕРИЗУБОВА. 72ч Имеется зажим самокритики, а именно: не пропускаюся -некоторые заметки в стенгазету. — . —

ИЗ ВЫВОДОВ: 73ч Беспартийный актив Артели "Красный Инвалид" и Ворошилова в работу не втянут. Никакой работы с ними не ведется, в политкружках не участвует, читка газет не проводится. — . —

КАРПАЙ. 74ч Говорит, что ему дали нагрузку сборщиком чл.взносов по МОПР"у, просит дать еще нагрузку, обещает справиться. — . —

75ч В выводах самопроверки ничего не сказано о культурно-массовой работе среди членов артелей и таковые построены исключительно на иждивенческих вопросах, как-то: возбудить ходатайство об удешевлении стоимости билета, добиться увеличения жилплощади, о предоставлении дач и друг. — . —

АЛЕКСЕЕВ. 76ч Алексеев принимает на работу людей не проверенных, как например: принят на работу Померанцев, защищающий взгляды зиновьевской антипартийной группы. — . —

77ч Шарпинский - бухгалтер Арт.Об"единение. При проверке техми-нимума на вопрос, кто такой ОРДЖОНИКИДЗЕ отвечет большой человек, какой то министр. — . —

СМОЛПИЩЕПРОМ. РАБИНОВИЧ. 78ч Я не хочу сказать, что я не могу работать среди комсомольцев, но 5 лет работать на этой работе, конечно надоедает. Комсомольская ячейка всего 3 человека и я не в силах работать среди б/п.молодежи. — . —

ОБЛДЕТКОМИССИЯ. 79ч Решение собрания записано, поручить т.Перепеч на основе внесенных предложений составить план работы и утвердить на следующем партсобрании, так характеризуются решения партийного собрания. — . —

ОБЛМЕТАЛ. СОЮЗ. 80ч -Собрания проводятся у нас редко. Всего проведено 4 собрания, да и те кампанейские. Вина в этом нашего парторга. — . —

КОБЯК. 71ч Не было дано конкретной учтсновки как можно было проверить классовую бдительность в аппарате, отсюда я ничего не мог сделать. — . —

WKP #94

 59

ОБЛМЕТАЛ СОЮЗ. Лесов.	82	Чикрыгин берет на себя очень много, а другим членам партии ничего не поручает. Отсюда и получается, что члены партии не имеют партийных нагрузок.	Пузынину
Из решений собраний	83	В Орготделе еще до сих пор нет распределения работы среди отдельных работников, а поэтому работа сильно хромает, необходимо дать инициативу работникам Орготдела.	— . —
ХЛЕБОЗАВОД №I.	84	Материал самопроверки не представлен.	Руженцов
В прениях: ХОТЕЕВ.	85	Грубости еще не изжиты. Тов. АЛЕКСЕЕВ не усвоил речь тов. СТАЛИНА, сам подчас кроет матом, грубо обращается с рабочими.	— . —
ПОЛЯКОВ.	86	По шефству над транспортом выбрали бригаду, но она не работает и решения собраний в жизнь не проводит.	— . —
ФЕДОРОВ.	87	Некоторые коммунисты в бригадах ведут себя не тактично, выражаясь не цензурными словами - Ковалев и друг.	— . —
ПИРОЖУК.	88	За отсутствием гаража машины стоят под открытым небом, отчего портятся.	— . —
ШИШКИН.	89	Читку газет проводит на пекарне № I Михалева, которая мало развита, не соответствует своему назначению, почему рабочие не интересуются читков.	— . —
ЗАПГОРТ. Зиновьев.	90	Парторганизация по работе комсомольской организации выносила три решения: 1-й раз признала работу неудовлетворительной, 2-й раз отметили сдвиг, 3-й раз опять слабо.	— . —
ИЗ ВЫВОДОВ.	91	По внедрению методов социалистического труда группкомом Запгорта было сделано - отпечатаны специальные бланки, роздали таковые по точкам и на этом вся работы была закончена.	— . —
ЗАПСНАБЫСБЫТ. ТИМОШИНИНА.	92	На качестве усвоения проведенных политзанятий отразилось частая смена руководителей и плохой пдбор их.	Поручику
МАСЛОПРОМ. Круглов.	93	Дисциплина и бдительность отсутствуют. Это видно из дела Ярлякова, которого довели до сумашествия.	Руженцов
ОБЛНЕФТЕСБЫТ.	94	Прения не записаны в протокол.	Руженцов
Из решен. собрания.	95	Отметить, что конкретного плана проведения в жизнь указаний тов. СТАЛИНА, изложенных в его речи треугольник не имеет..	— . —
	96	Ршешен. собрания состоит из 4-х пунктов - общих и не конкретных, не охватывающих основных вопросов дальнейшей рабаты парторганизации.	— . —

WKP #94

ХЛЕБОЗАВОД № 2.
ДОБРОЖЕЛЕЦКИЙ.
97ч — Рабоч.собрания готовятся плохо,рабочий не приходит на эти собрания, а если и приходит,то не принимает участия в обсуждении поставленных вопросов.

98ч — В разговоре с бригадиром Вазиевым,почему у него брак большой, он заявил, что с Ковалевым ему не согнаться, там большого брака не будет, т.к. там бракер Федосов — . —

УПОЛКОМЗАГСНК
ЗОЛОТАРЕВ.
99ч — Наш ИТР умер и теперь не существует и проявлялась только в период выдачи хлебных карточек, с отменой карточек работа заглохла. — . —

ГОРРАЙКООП.
КОВАЛЕНКО.
100ч — Читка газет на транспорте не проводится,ввиду занятости моей,по работе. — . —

Из выводов:
101ч — Член партии Ларькин, газет не читает,пьянствует, устраивает дома скандалы,избивает детей. — . —

102ч — 16 членов партии партнагрузок не имеют, в практическую работу не вовлекаются,партком об"ясняет недостаточной грамотностью. — — —

СОЮЗЗАГОТПЛО
ДОВОЩЬ.
103ч — В постановлении записано - замечения т.Лобова считать правильными и положить в основу для работы каждого члена партии. — . —

СОЮЗЗАГОТПЛО
ДОВОЩЬ
Из реш.собран.
104ч — Просить Горком партии воздействовать на н-ка 2-го отделения милиции для принятия мер по заявлению чл.партии т.Пенько о творившихся безобразиях в Жакте № 181 по Мало Пушкинской ул. в доме № 27, в семье Емельяновых, как разложившийся и вредно влияющий на воспитание детей. — . —

СМОЛГОРМОЛЗАВОД.
105ч — Самопроверкой и доклада на собран.не затронуты вопросы реализации речи тов.СТАЛИНА и выполнения указаний ЦК в закрытых письмах. В основном собрание занималось вопросом выполнения решений Пленума Ленинградского Горкома. — . —

КОВАЛЕВ.
106ч — Пред.МК, он же руководитель кружка текущей политики ЧЕТЫРБОК ничего не делает,занимается склоками, со стороны Парткома проверка исполнения решений не проводится. — . —

КЕЧКО.
107ч — Четырбок надо больше работать, а то в Тресте наличествует грубое обращение и ругаются матом во время работы. Культмассовая работа не проводится. — . —

ЛАНДАРЕНКОВА.
108ч — На меня была неазконно записана растрата -2.000 шт. сырков, за что меня перевели на низшую работу.После же все нашлось. Парткому надо на это обратить внимание. — . —

ШКР #94

ОБЛВНУТОРГ. ИВАНОВ. 109ч — В нашем аппарате очень много сомнительных людей по заявлению т.ЛАЙДЕРА много меньшевиков, эсеров и бывш.людей. Руководит

ТАРАСЕНКОВ. 110ч — Мы претендуем на то, чтобы партком, в частности Веригин бывал почаще в мастерских, т.к. прикрепленный Красноцольский работу еще не начал. — " —

ПОПОВ. 111ч — С профсоюзной работой у нас очень плохо и вышесто ящие профорганы у нас не бывают, у нас в Сахсбыт только 2 коммуниста, помощи ни-откуда не получаем. Горпродсоб

Руководит

МЯСОКОМБИНАТ. 112ч — Материал самопроверки не представлен.

БЕЛЕНАС. 113ч — Основным недостатком в работе комсомольской орга низации является то, что т.ГЕЗИН не желает работать. Н.с.м.

114ч — Плохо работает профсоюзная организация Мясокомби ната. Пред.ФЗК -Ефремов плохо относится к своей ра боте. Горпродсоб

Руководит

-НОВИКОВ. 115ч — Инструктаж чтецов и агитаторов парткомом не проводится.

Постановл. собрания. 116ч — Собрание постановляет признать работу организации удовлетворительной. Поручить т.БЕЛЕНАС на основе имеющихся прений выработать практические мероприятия о дальнейшей работы парторганизации и на следующем собрании утвердить. — " —

ЗАПСОЮЗ. КОЛЬЦОВ. 117ч — Тов.ПОТЕМКИН недостаточно проводит линию по очищению аппарата, а иногда прямо затягивает — " —

ДВОРИНА. 118ч — Есть чуждые люди в сырьевом об"единении -Великовский — " —

119ч — -В части политучебы надо сказать, что много дают для проработки по 60 страниц, а поэтому мало людей, которые хорошо занимались бы. Поручить

СЕМИЧЕВКА решен.собрания. 120ч — Заняться выполнением всех решений парторганизации, вынесенных ранее и не выполненных по сие время и указания комиссии в актах проверочных бригад. Руководит

ОБЛЗДРАВ. ЛУРЬЕ. 121ч — Были случаи, когда членские взносы принимались через сотрудника б/п. или малолетнего ребенка. Щаробилову Березину собр. пр. указано

ХАНИН. 122ч — Партприкрепленный Марголин плохо руководит и помогает комсомолу. — " — Т. Марголин больным и обсудить

МАРГОЛИН. 123ч — Партгруппа при Институте ОММ по существу не работает. Тов. ЛАНДАУ держит себя не по советски, она смазывает лицо партгруппы. — " — обсудить на парт собр. 1/IX 25.

ШКР #94

62

ОБЛЗДРАВ-ЭТИНБЕРГ	124ч Взаимоотношения парторга с б/п. пред.МК плохие. Это значит плохо дело взаимоотношен. коммунистов.	Шерстову	Этот вопрос специально обсуждался на парторге 1/IX-35
БУЙНОВЕР.	125ч Занятия комсомольского кружка за последнее время никуда негодны.Срываются из-за неявки комсомольцев.	К.С.М.	
Решен.собр.	126ч Больше общего,не конкретного, как например:предложения построены ввиде рецепта каждому коммунисту, как-то: т.Берзину больше выступать на собраниях и быть более активным в работе склада АПУ. Нуждается в расширении жилплощади. Тов.МАХРОВУ - больше активности, больше выступать на собрания. Тов.БОРИСЕВИЧ - товарищ требует лечения в силу своей излишней нервности. Тов.САВЕЛОВУ чаще выступать на собраниях. Все решение подобного содержания.	Шерстову	Дано указание парторгу т. Орлову.
МАСЛОТРЕСТ.	127ч Протокол написан небрежно /на тетрадке/,грязный,местами перечеркнут,прения не записаны, решения сводятся к тому /положить в основу работы вышеуказанные выводы самопроверки/.	— " —	Дано указание парторгу т. Ксюниной
СМОЛГОРСОВЕТ РКД.			
БАШЕНКОВА.	128ч Латышев заявил, что им проведено 15 бесед, но по заявлению рабочих беседы не ведутся, нет газет, общежития в самых антисанитарных условиях.Живет один семейный, постель его ужасная; У тов.Безсонова на складе висит старая газета.	— " —	Вопрос обсужден на парт.собр. приняты меры к улучшению работы
СТАРИКОВА.	129ч Не требует ли состояние МК смены руководства.Тов. Зелковский перегружен и долго работает в МК, а мы как то не смело подходим к выдвижению работника в МК. Работы МК никакой не проводится среди ч.союза.	— " —	Вопрос рассмотрен о работе м.к. Об этом парторгам доведено —
ВАЛЬКОВИЧ.	130ч С массово-политической работой дело у нас обстоит неблагополучно. Вопрос о Давыдове не чутким отношением к нему со стороны Коваленко и об окриках,- этот вопрос надо разобрать.	— " —	О поведении Давыдова и о м.с. работе парторгам высказано решение —
ЗАГОТСКОТ. ДМИТРИЕВ.	131ч Слабая дисциплина коммунистов,частые отрывы в дни партийной учебы и собран. на выполнение различного рода заданий.	— " —	
СМОЛТРУДКОЛОНИЯ.	132ч Прения в протколе не записаны.	— " —	Дано указание Секретарю парткома Яковлеву
Из реш.собр.	133ч Собрание отмечает, что во всех ответственных звеньях работы колонии состоят во главе б/партийные,чуждые, как начальник финансовой части Шефер, 2 месяца как восстановлен в правах, начальник производственной части Залкинд - неоднократно судим, машинист электростанции -Дробис - бывш.торговец и ряд других.	— " —	Дано указание Вопрос обсужд. до сведения Т.Т.П.
ОБЛСУД. АНОХИН.	134ч МК не работает, не реагирует на отдельные факты,вопросам о Семкиной,она член МК социально-чуждая,снята с работы. Вопрос о ней не разбирали и она до сих пор носит профсоюзный билет.	— " —	
ИВАНОВА.	135ч На члена Облсуда Громова есть материал,что он сын индивидуально обложенного, семья выслана. Факт известен с 1933г., но никто не проверил. Иванова секретарь Президиума - дочь попа.	— " —	ЦКР#94

О.С.П.С. АЗАРКОВ. 136ч	Парткомитет расположен в отдельном помещении. Я не помню такого случая, чтобы кто из парткома или ПК зашел к нам поинтересоваться, как работают там люди, а следовательно не знают наших условий	Шерешеву
ЭДЕЛЬМАН. 137ч	Проведенная политинформация в коллективе дает явку - I-й раз 30 чел., а 2-й - 12. Коммунисты не учли этого дела и не обеспечили явки.	— — —
ОБЛУНХУ. 138ч	Повестка дня партийных собраний извещается членам партии в день партсобрания, как например: о проработке закрытого письма ЦК ВКП/б/, об индивидуальных отчетах на партсобраниях 20 апреля /Васильев, Цыганков/ и друг.	— , —
ИЗ матер. самопроверки		По этому вопросу дан указ. Сооб. на Гиково Т. Гурову.
" 139ч	Вопрос об организации группы сочувствующих обсуждался четыре раза на партийных собраниях, но партгруппа до сих пор не организовала группу сочувствующих.	— , —
ДОМ КОЛХОЗНИКА. ДРОНК. 140ч	В Обл.архиве работают вместе со мной 3 члена партии и все прикреплены к разным организациям, что отражается на работе среди коллектива. Нам необходимо организовать у себя партийную группу.	— , —
ЩЕРБАКОВ. 141ч	Плохо дело обстоит с громкой читкой газет среди колхозников в общежитии и особенно плохо среди служащих, на это дело люди у нас не выдвинуты.	— , —
ГОРТО. ЩЕДРИНСКАЯ. 142ч	У нас в парторганизации отношение к людям не чуткое, когда я болела ко мне никто не пришел и лишь по моей просьбе тов.КЛЫГИНА получила зарплату с опозданием на I 1/2 месяца. Другой помощи оказано не было.	— , — Дано. под Дадыч т. Сергееву дано указание.
ЗИНГМАН. 143ч	Массовая работа среди коллектива ломбарда не проводится, стенгазеты нет, производственные совещания не бывают.	— —
I ОТД.МИЛИЦИИ. 144ч	Самопроверка проведена неправильно. Проверка была построена в соответствии рассмотренных вопросов в парторганизации, но не конкретно. Решен.собран.без практических мероприятий.	— , — Парткому т. Чобитову указано и обсудить дело на парт. собр. во время пров. партсобрания.
ОБЛСБЕРКАССА ФЕРАДОВИЧ. 145ч	Политинформации и читки газет не проводятся. Профработа проводится неудовлетворительно.	Горуно Г.
КРУГЛИКОВА. 146ч	Комсомол работает слабо. У комсомольцев Осташева и Шпеневской много грубости.	К.С.М.
ГОСБАНК. ВАСИЛЬКОВ. 147ч	Во Всекобанке есть сын казачьего офицера, а пишут, что сын казака. Аппарат засорен, много не выявленных чуждых в анкетах пишу служащий, или кустарь, а в действительности из бывших.	Щербакову Дано правлению. Дано указ. Горуно об опыт. аппарата
МАРГОЛИНА. 148ч	Замечаются не коммунистические поступки членов партии, как например 6 июня видела в трамвае Беляева выпившим.	— , — Белову вынести пример т. Ромоф
СТРОВА. 149ч	Иногда к партработнику нельзя войти без стука. Тов.Василькову десять раз ходить по делу физкультурной площадки.	— — К Василькову указано
АЕВА. 150ч	Лащинин не может руководить политкружком, не может отвечать на вопросы и нет подхода к слушателям.	Молову ШКР #94

~~ВСЕМ ПАРТИЙНЫМ ОРГАНИЗАЦИЯМ ГОРОДА СМОЛЕНСКА~~

ИНФОРМАЦИОННОЕ ~~ПИСЬМО~~ сводка

64

О ПРОВЕДЕННОМ ПАРТДНЕ II/IУ-35г.ПО ПРОРАБОТКЕ ДИРЕКТИВ ЦК,УКАЗАНИЙ ТОВАРИЩА СТАЛИНА И РЕШЕНИЯ ПЛЕНУМА ЛЕНИНГРАДСКОГО ГОРКОМА ВКП/б/ "О ЗАДАЧАХ ПАРТИЙНО-ОРГАНИЗАЦИОННОЙ И ПОЛИТИКО ВОСПИТАТЕЛЬНОЙ РАБОТЫ.

"Что такое партийный день в Московской,Ленинградской или во всякой другой партийной организации говорил тов.КАГАНОВИЧ - это значит, что двести тысяч коммунистов передовых людей,цвет рабочего класса собирается в один определенный день и направляют лучшее,что у них есть - свои мысли, думы,предложения на разрешение определенных вопросов, подготовка такого дня святое дело" /~~из доклада тов.КАГАНОВИЧА~~/.

Партийный день в Смоленской партийной организации прошел с большим под"емом и активностью. Указания ЦК ВКП/б/ , товарища СТАЛИНА и решения Ленинградского Пленума Горкома ВКП/б/ приняты всеми парторганизациями как директива по перестройке работы.

Реализацию решения Пленума Ленинградского Горкома ВКП/б/ партийные организации начали с подготовки к партийному дню, необходимо отметить, что большое количество партийных организаций проявили большую ~~изобретательность~~ и провели колоссальную политическую работу в деле подготовки к собраний, как например: партийными организациями проведено оповещение коммунистов о повестке дня собрания за 3-5 дней с рекомендацией литературы, проведение сбора предложений /Древкомбинат/. Парторганизация завода им.Калинина организовала проработку материалов ~~к повестке дня~~ на партгруппах и особое внимание ~~среди отстающих~~ коммунистов. Парторганизация Запсовхоза ~~выдвинула хорошего~~ тщательно предварительно рассмотрела на заседании докладчика, ~~которому была оказана практическая помощь~~ в подготовке ~~к докладу, конспект которого был проверен~~ парткомом, Завод № 35, ф-ка им.Румянцева и друг. решения Пленума ленингр. ~~выпустили~~ многотиражки и ~~стенные~~ газеты. Партийное собрание ф-ки Гулливера одобрило работу по подготовке к партдню, ~~проведенную~~ цеп.группой т. Аверченко, по докладу т. цеп. парторг. В результате такой подготовки широко развернулась самокритика, выступало очень много рядовых коммунистов,которые ранее не выступали, прения ~~приняли~~ носили деловой характер. ~~В ряде парторганизаций выступало большое количество коммунистов~~ /Смол.ГЭС - 36 чел., Спиртозавод - 23, завод им.Калинина -20, типография им.Смирнова - 17, Льнокомбинат - 20, Древкомбинат - 14, Мединститут - 16, Облпрофсовет - 14 и ряд.других/. Члены партии в выступлениях одобрили проведенную работу по подготовке: тов.ЗЕЛИЦКИЙ /завод им.Калинина/ партком организовал глубокую проработку решения Пленума с коммунистами по цехам и отдельно с отстающими, тов.СТРОЕВ /типогр.им.Смирнова/ раньше мало вели работу с отстающими,

~~Парторганизация провела подготовку в отношении большинства парторганизаций. Парторганизация провела к собранию проработку не только актива, но и все рядовые коммунисты.~~

только теперь стали собирать коммунистов и подгатавливать к собраниям, при такой подготовке активность будет больше, чем это было раньше.

На ф-ке им.Румянцева особенно в подготовке отличается цехпартгруп па АВДЕРЧЕНКОВА. По решению партийного собрания этот опыт должен быть перенесен в другие цеховые парторганизации.

Однако некоторые парткомы и парторги недооценили подготовку партийного дня, провели собрания без подготовки докладчика, коммунистов, проектов мероприятий и даже помещения:

Смолстрой - к собранию коммунисты не готовились, материалов не читали, в прениях высказалось только 8 чел., говорили вообще, характерно выступление т.ГЕРШЕВИЧА, он проговорил 25 минут о перестройке работы ничего не сказал, а заявил, что решение Пленума выполнять будет.

Хлебозавод № I - доклад длился два часа и был неконкретен, коммунисты к собранию подготовлены не были, поэтому прения были направлены не в плоскости улучшения постановки партийной работы.

Облсуд - о повестке дня не знало ряд коммунистов -АНДРИАНОВ,МИЛЕЕВА и друг. к собранию не готовились и даже не подготовили помещение. Докладчик не был подготовлен /доклад длился I5 минут/, не охвачены вопросы поставленные Пленумом.

Облплан - помимо решения Пленума внес на повестку еще пять вопросов что естественно сказалось на качество проработки.

Горздрав , Заспстройтрест и некоторые друг.организации собрания открыли с опозданием до 30 минут и более.

Работа партийных комитетов подвергнулась широкой критике, на ряду с этим были отмечены сдвиги в улучшении работы парткомов завода им. Калинина, Древкомбината и некоторых друг. В остальных организациях огонь самокритики был направлен в сторону поднятия качества партийной работы. В артели ВОРОШИЛОВА товарищи выражали недовольство по поводу загромождения повестки дня парткома, в этом же обвинялось партруководство Фанерозавода и Облисполкома.

На собраниях Льнокомбината и Запсоюза товарищи в прениях отмечали как недостаток слабое изучение живых людей, а на партсобраниях Запстройтреста, ОблОСО и завода им.Калинина руководство обвинялось в том, что парткомы не отчитываются в выполнении принятых решений партийных собраний.

Особое большое внимание в прениях товарищи уделяли вопросам партийно-воспитательной работы. В ряде партийных организаций имеются

35

большие сдвиги в этой области, ~~вот что говорят коммунисты~~:

Тов.ШАБЛОВСКИЙ /Льнокомбинат/ ~~Наш~~ объединенный кружок по изучению истории ВКП/б/ работает нормально, программа выполнена на 80%, имеется много ударников учебы тт. МИЛЛЕР, СТЕПАНОВ, КИРЕЕВ и друг.

Тов.ЖЕГУНОВ/Древкомбинат/ говорит, что кружок по изучению истории ВКП/б/ работает хорошо, потому что слушатели кружка к занятиям готовятся

На ряду с хорошей постановкой макросистско-ленинской учебы, есть и такие партийные организации, которые мало уделяют внимания вопросу улучшения работы кружков, в результате в кружках имеют место срывы занятий, невыполнение программы, слабая посещаемость, недостаточная подготовка к занятиям слушателей, а отсюда слабая усвояемость.

Вот, что говорят сами коммунисты:

ЛЕВСКИЙ/Артель "Труд"/ кружки у нас работают плохо, слушатели кружка истории ВКП/б/ учебниками не обеспечены, а сочувствующие учатся в кружке текущей политики, чем недовольны и требуют организации кандидатского кружка.

Тов.ЧИПИКОВ/Мединститут/ руководитель кружка ЧЕРНИЛОВСКИЙ редко является на занятия, больше занимается без руководителя, а это отражается на качество учебы.

Тов.ОРЛОВСКИЙ/Льнозавод/ плохо коммунисты готовятся к политическим занятиям, не прорабатывают материалы по заданиям, поэтому плохо усваивают

Тов.КОРСАКОВ/завод № 35/ некоторые коммунисты не знают историю ВКП/б учатся в кружке Ленинизма, а отдельные кружки не обеспечены учебниками. На ряду с этим другие товарищи из завода № 35 отметили, что имеются и такие руководители школ и кружков, которые не четко раз"ясняют и формально преподносят слушателям, как например: Павлов, Соловьев, Канашенок и Теселькин.

Большинство низовых партийных организаций правильно осуществляют директивы партии о выращивании коммунистов на практической партийно-массовой работе, путем дачи конкретных заданий с учетом развития каждого коммуниста, осуществляя помощь и контроль за выполнением, как например: Льнокомбинат, завод МХТИС и друг.

Тов.САЛЬНИКОВ /Льнокомбинат/ говорит, что партийно-массовая работа проводится непосредственно в производственных бригадах. Мы даем задания каждому коммунисту и проверяем их выполнения.

Тов.ПЛАКСИН/завод им.Калинина/ при хорошей постановке работы с коммунистами можно добиться хорошего роста, вот например тов.ЯКОВЛЕВ, он

66

был отстающим, но после того, когда дали ему партийное поручение ,оказали помощь и контролировали, он относится к выполнению заданий по серьезному и выполняет поручения добросовестно.

Тов.ПИМЕНОВ/завод им.Калинина/„хорошо работает с отстающими коммунистами тов.ЯГОДА, в результате чего тов.ПЕЧКУРОВ,КОАВЛЕВА,АГРАНАТ и ГЕНШАРТ активно участвуют в выпуске стенной газеты и в проведении регулярной читки газет.

Однако в некоторых партийных организациях наличествует неправильное распределение партийных поручений - одни не нагружены, другие перегружены.

Поручения даются без учета развития коммунистов, помощь и контроль не осуществляется. [illegible]

Тов ЗАУРАЛОВ/Кирпзавод 3-4/ и ТИТКОВ/Хлебозавод № I / ~~говорят,что нагрузки партийными организациями даются без учета развития коммунистов~~ , в результате ~~чего слабое~~ выполнение, ~~а также имеет место~~, что т.т. одни не нагружены, ~~а другие~~ перегружены. [illegible]

Тов.МАЙОРОВА/Смолпромсоюз/ ~~нагрузки~~ распределяются неправильно,как например: МЕСКИН - председатель артели является сборщиком членских взносов по его же развитию он может выполнять более серьезные поручения.

Тов.УСОВ/типогр.штаба БВО/ выразил недовольство по поводу того,что он пять лет бессменно является председателем МК, а ~~также указал, что~~ партийные организации никаких мер партийного воздействия не принимает в отношении товарищей ,невыполняющих партийные задания.

СИПЕР /Мясокомбинат/ говорит, что Кочетковой дали три партийных нагрузки, а она с ними не справляется.

Мединститут ,коммунисты имеющие поручения по работе в группах, как-то:тов.ИВАНЦОВА,ХАЙКИНА и МАТВЕЕВ не работают и в течение года ни разу не заслушивались парткомом.

Не мало внимания в прениях было уделено вопросам партийного руководства комсомолом.

В порядке реализации директив Горкома целый ряд партийных организаций добились больших сдвигов в деле конкретного руководства и повседневной помощи комсомолу /Древкомбинат и друг./ На партийном собрании ф-ки им.Румянцева комсомольский организатор тов.ГОЛЯШЕВ в прениях заявил "наш парторг тов.АВЕРЧЕНКОВ и член партии НОВИКОВА хорошо помогают комсомолу в цехе. Вместе с тем больше количество партийных организаций еще недооценивают вопросы партийного руководства комсомолом. В результате работа отдельных комсомольских организаций слаба: Артель "Труд" комсомольская организация бездействует, комсорг ИЗОТОВА не соответствует своему назначению,парт-

67

руководство комсомолом слабое.

Тов.БЕРНАЦКИЙ/Хозотдел Облисполкома/ в своем выступлении отметил, что партруководство комсомольской организации осуществляется плохо, партком передоверил это дело партдядьке тов.ЛОСЕВУ, который ничем не делает.

ЗАУРАЛОВ/Кирпзавод 3-4/ секретарь комсомольской организации мало обращает внимание на работу комсомольской организации и отдельных комсомольцев. Подвергнулся также критике

Руководство Горрайкома ВКП/б/ и Горрайкома ВЛКСМ низовыми партийными организациями было подвергнуто критике.

Тов.СИЛАЕВ/Пивзавод/ отметил, что ГК партии мало внимания уделяет мелким предприятиям и в частности Пивзаводу, редко бывает инстр. Горр. говорит, что он работает 5 лет на заводе и только один раз видел представителя Горрайкома ВКП/б/ и внес предложение Горкому необходимо в дальнейшем обратить больше внимание на мелкие предприятия.

Тов.КОНДРАТЕНКОВ/Внешторг/ говорит, что Горком ВКП/б/ мало недостаточно интересуется, как работает сеть партпросвещения в советских партийных организациях, а также отметил, что Горкомом недостаточно работу развертывает в подготовке к собраниям актива.

Тов.ЕМЕЛЬЯНОВ/секр.комсомольской организации Запсоюза/ выражая недовольство руководством ГК. Ком. низ. комс. орган., его он выступая в прениях обратился к партийному собранию с такими словами: вы счастливые, что вами руководит Горком партии, хорошо и конкретно, а мы этим похвастаться не можем, а сами работать еще не научились.

Решения партийных собраний большинства организаций являются конкретными, оперативными, построены в соответствии с задачами поставленными задач Центральным Комитетом ВКП/б/ товарищем СТАЛИНЫМ и Пленумом Ленинградского Горкома ВКП/б/. В ряде партийных организаций выдвинуты дополнительные предложения и мероприятия в сторону улучшения работы партийных организаций.

Тов.ПЕРС /Льнокомбинат/ предложил проводить выдвижение через обсуждение на общих собраниях, а в типографии им. Смирнова постановляют установить связь с ранее выдвинутыми товарищами и повести подготовку рабочих коммунистов на выдвижение.

Пивзавод - при составлении плана работы парткома учитывать запросы коммунистов и вовлекать их в реализацию плана.

Запсоюз - постановил организовать коллективное слушание радиолекций и 2-3 дневной семинар для коммун., находящихся на разъездной работе

ОМЗ З/О. постановляет - руководителям кружков и учащимся в Комвузе и Совпартшколе выделять не менее 2-х свободных вечеров в шестидневку для лучшей подготовки к занятиям.

68

Завод им.Калинина - постановил просить Горком ВКП/б/ чаще проводить лекции и доклады по международному положению.

Облисполком - ~~постановил~~ решил обязать руководителей кружков систематически проверять записи по темам у слушателей кружков;

Свиноводтрест - ~~постановили на~~ после каждого занятия политкружка ~~делать~~ проводить обзор печати, ~~выделив для этого после политзанятия 15-20 минут~~.

Облисполком и Заготзерно постановили втягивать докладчиками на партийных собраниях рядовых членов партии, давая им длительный срок подготовки не менее 5-6 дней, оказывая помощь и проверку ~~их~~ предварительно конспектов доклада. Древкомбинат решил организовать кружок для повышения общеобразовательного уровня группы малогр. комм. - сочувств.

Отдельные партийные организации в результате слабой подготовки к собраниям вынуждены были принять решение о поручении Президиуму разработать резолюцию на основе прений /Смолпищепром, Дом Колхозника, I-е отделение милиции, Горздрав, Союзкож, Хлебозавод № 2/ Неизвестным осталось как долго Президиумы разрабатывали эти решения и приняты ли собранием парторганизации.

Парторганизация Штаба БВО считает, что партийную работу она перестроила, умудрилась все решения всести к тому, чтобы в дальнейшей работе придерживаться решениям Пленума Ленинградского Горкома ВКП/б/, не лучшее решение приняла парторганизация Электротехникума, где сказано "составить конкретный план работы, принимая во внимание высказанное в прениях"

Партийный день, посвященный проработке решений Ленин. пл. ГК. ВКП/б/, крепко всколыхнул все партийные организации, поднял активность коммунистов. Задача партколлектива ~~правильно~~ использовать лучшие мысли и предложения коммунистов, быстрее реализовать ~~в~~ принятые решения по перестройке партработы, преодолеть благодушие и самоуспокоенность ~~в работе~~ в работе, внести большевистскую идейность. ~~в работе~~ в нее. ~~и разумно~~ ~~и разумно~~ в нее

~~Партийным организациям необходимо учесть вскрытые и переоборудованные недостатки в своей работе~~

ТЗИТК.
Тов. Степин.

Секретарь парткома Игнатенков неправильно поступил на партсобрании, допустив следующее: пришедший на собрание с опозданием т. Авсюков- сел, заметив его Игнатенков прервал собрание и обратился к Авсюкову с вопросом, почему он опоздал, Авсюков ответил, что перед заступлением в 8 час. на пост, он решил поспать, тогда Игнатенков обратился к собранию: /кто за то, чтобы Авсюкову дать выговор, тех прошу поднять руки / без всякого обсуждения/. Собрание с предложением Игнатенкова согласилось, после чего было предоставлено слово прерванному выступавшему Герасимову.

Вызвать Игнатенкова к т. Раппопорту.

70

С В Е Д Е Н И Я

О подготовке и проведении партийных собраний 11-го апреля по нижеследующим организациям:

СМОЛСТРОЙ: Несмотря на то, что подготовка формально началась 2-го апреля все же большинство коммунистов пришли на партсобрание не подготовленными. На вопрос т. Балюкевича: "Кто читал и подготовился к собранию". Ответа не поступило. Прения: хотя и выступало 8 человек, но большинство выступавших говорили вообще. К примеру: Гершевич говорил 25 минут, ничего не сказал о решении пленума, а ограничился заявлением, что будет выполнять решения пленума. На собрание не явилось 2 человека.

ЗАГОТЗЕРНО: Подготовка к собранию проведена слабо, некоторые коммунисты явившись на собрание не знали повестки дня. В прениях выступило 13-21 человека-13, но большинство выступлений относится к разговорам вообще / опровергали заявление докладчика о провале работы/. Выступающий Куток примерно так выразился: "Что по таким вопросам докладов не надо делать, так как все коммунисты должны читать, а собрание можно начинать прямо с прений".

МОЛОКОЗАВОД: Собрание было подготовлено недостаточно. Не явилось на собрание два коммуниста. О подготовке коммунистов к собранию говорит и то, что коммунисты в прениях вытаскивались, высказалось всего 7 человек.

ГОРЗДРАВ: Подготовка к собранию была недостаточная. Собрание началось с опозданием на 30 минут, при отсутствии 2-х коммунистов. Бросается в глаза и то, что извещение коммунистов о собрании проводится под росписку. В связи с неподготовленностью ряда коммунистов к собранию, в числе выступавших в прениях 10 человек, большинство из них руководящие работники, рядовые же товарищи выступали мало.

ОБЛЗУ: Подготовка к собранию парткомом проводилась следующим порядком: 3-го апреля обсудили на совещании парторгов и дали указания о проведении подготовки коммунистов к собранию. 4-го апреля-- на парткоме. Выполнили указание парткома некоторые группарторги.

Парторги зернового управления и друг. в подготовке ограничились об"явлением, а коммунисты -одиночки, как например: Петров, Хроменков, Демидов явились на собрание не зная повестки дня. Явка на собрание не аккуратная. Не явилось на собрание 6 человек, опоздали от 15 до 50 минут--6 человек, а коммунист Пудлегаев опоздал на 50 м. ПРЕНИЯ: высказалось 12 человек, в основном большинство выступало парторги, начальники управлений и отделов, рядовые же коммунисты почти не выступали.

В парторганизации ОблЗУ есть и молчанники, хотя они являются специалистами, как например: Орлов, Козлов, Анохин, Белашов и Бучинский.

ХЛЕБЗАВОД № 1. Собрание было подготовлено недостаточно, это характеризуется тем, что доклад длился 2 часа, а в прениях, хотя выступило и 16 человек, но больше говорили по производственным вопросам.

71

УПРАВЛЕНИЕ СВЯЗИ: Партийный Комитет, не поняв указания Горкома, где было указано провести подготовку к общему собранию, путем предварительной подготовки на партийных группах, понял так, что обсуждение решений Ленинградского пленума Горкома проработать на партийных группах и на этом остановиться, что было и сделано II-го апреля.

При вызове тов. Нищмана было установлено недопонимание указания Горкома о подготовке и проведении партсобрания и было дано ему указание, проведенные собрания по партгруппам считать подготовительными и перенести этот вопрос в ближайшие дни на обсуждение общего собрания организации.

ОБЛСУД: Подготовка к собранию была проведена весьма плохо, о чем говорят следующие данные:

1. Помещение к партсобранию подготовлено не было и только в 7 час. решался вопрос, где проводить собрание, почему собрание открылось с опозданием на 20 минут.
2. На собрание не явилось совершенно 3 коммуниста а многие явились с опозданием.
3. О повестке собрания не знали многие коммунисты до открытия собрания, так например Андриянов, Мелеева и друг.
4. Доклад был неподготовлен и сделан вообще, остановившись на состоянии работы парторганизации / длился 15 минут /.
5. Мероприятия подготовлены не были.
6. В прениях выступило 15 человек, но прения носили общий характер, мало говорили о партмассовой работе.

ОМЗ НКВД: Докладчик собрания был Шеманович, который в докладе допустил ошибку, говоря, что Пленум не внес ничего нового, это говорит за то, что докладчик был слабо подготовлен, а секретарь партийного комитета не проверил конспекта докладчика.

МЯСОКОМБИНАТ: Подготовка к собранию была проведена недостаточно. Собрание открылось с опозданием на 20 минут. Установить явку коммунистов на собрание не представляется возможным, так как учет не ведется. Доклад был подготовлен недостаточно и не увязан с практической работой парторганизации.

ЗАПСТРОЙТРЕСТ: Подготовка к собранию была проведена недостаточно, об этом говорит: опоздание открытия собрания на 20 минут при отсутствии 7 человек коммунистов, которые опоздали. Проект мероприятий был подготовлен недостаточно, мало конкретных мероприятий, а больше говорилось вообще. Прения: высказалось 14 человек, но в большинстве относится к хозяйственным вопросам.

ДООП РКМ: Подготовка к собранию была проведена слабая и нашла свое выражение только в своевременном оповещении, это характеризуется тем, что выступившие 5 человек в прениях говорили больше вообще.

СМОЛПИЩЕПРОМ: Подготовка проведена слабая, о повестке дня собрания коммунисты узнали за один день, а поэтому, как результат, выступавшие 13 человек, в большинстве говорили о производственных вопросах, мало говорили о парт. массовой работе.

Управ связи

11/IV-34 О перестройке парт работы на почте и радиоузле

Постановили: Перестройка протекает медленно. Обязать парторгов серьезно отнестись к вопросу о расстановке сил

72

21/V О состоянии партпроса по узлу
Отчет парторга мастерских

Пост. Принять решит меры к 100% посещ.
Провести проверку усвояемости

4/июня Доклад 1. О состоянии партпроса на т-ре (снят)
2. О работе с комсомолом

Проверить состояние своих комсомольских организаций наладить работу партпроса, легкой кав. поднять трудов дисциплину

Откр. собр. 11/VII Итоги июньского пленума ГК

Целиком одобряет решения пленума
Наметить мероприятия по провед. в жизнь

Партком 19/VII Прораб письма обкома ВКП(б)

Проработать письмо во всех низ звеньях

Откр. собр. 20/VII Прораб постановл. [illegible] организ.

Собр. обязать каждого чл. парт. соч. б/п
сделать каждому для себя соотв. выводы
и т. д.

Партком 26 ав. О Комсомоле.

Партком 4 сент. О подготовке сети партийцев

Опикр. собр. 26 сент. Пост СНК о мероприят. о Свячи

Предложить парторгам проработать на своих органах.

Партком 28/IX О Партиях Пир. Анар. Вал.

Партком 4 окт. Вычеты партийцев к ВЛКСМ

Партком 20 окт. О работе с сочувствующим

Пост. Партийцам [illegible] особое внимание [illegible]

Закр. 5/XII доклад об итогах Ноябрьского Пленума ЦК. 73

Всего разобрано вопросов Партийцев 4
Комсомол 3
Сочувств 1
Прработник Писем 4
Отчет партотчетов 1

Закрытое 1

На партийные темы.

Партийная жизнь должна бить ключом.

После XVII С'езда Партии внутрипартийная работа большинства первичных партийных организаций на предприятиях нашей области значительно оживилась. Но много еще, очень много крупнейших ошибок можно найти в их работе. И поэтому особенно большое значение приобретает для наших парторганизаций постановление пленума Ленинградского городского комитета ВКП(б), вскрывающее основные причины ошибок в деятельности партийных организаций.

На-днях промышленно-транспортный отдел Запобкома ВКП(б) проводил совещания с секретарями партийных комитетов предприятий Ярцева, Клинцов и др. Эти совещания показали, что партийная жизнь на предприятиях еще далеко не бьет ключом, что некоторые партийные комитеты не отрешились от формальных, казенных методов руководства.

Слабым местом в работе всех партийных комитетов являются **воспитание членов партии**, пропаганда ленинизма. Секретари парткомов отмечали, как большое достижение, отсутствие срывов занятий, улучшение посещаемости, работу с отстающими. Все это хорошо. А вот некоторые секретари парткомов не могли рассказать про качество партийной учебы, про связь ее с сегодняшними политическими задачами. Более того, некоторые из них не знали, какая тема по программе истории партии сейчас прорабатывается, и не уверены в том, закончат ли слушатели изучение послеоктябрьского периода истории партии (парткомы **цементного завода им. Воровского, Ярцевского механического завода, фабрики им. Ленина** и др.).

Следовательно, может получиться, что коммунисты, закончив партийную учебу, опять не будут знать основ истории нашей партии.

Не везде еще понята роль партийного собрания в деле большевистского воспитания коммунистов; не всегда на повестку дня ставятся насущные вопросы внутрипартийной жизни. Парт-ком **Ярцевского механического завода** почему-то превращает партийное собрание в теоретический день, ставя такие доклады: с кем граничит СССР; учение Ленина о диктатуре пролетариата, и т. д. Не видим мы животрепещущих вопросов и на собраниях парторганизации Ногинской фабрики (Клинцы), если не считать обсуждения решений Пленума Запобкома и индивидуальных отчетов коммунистов.

Гораздо лучше обстоит дело в **парторганизации фабрики им. Дзержинского** (Клинцы). Там из поставленных на партсобраниях за три месяца 20 вопросов 12 вопросов относятся к внутрипартийной работе. В том числе: отчеты трех сменных партийных организаторов о работе с коммунистами (с предварительной проверкой их работы); индивидуальные отчеты коммунистов о выполнении промфинплана и общественной работе; работа низовой печати; работа партийных школ; воспитательная работа в комсомоле; работа с сочувствующими; воспитание детей, и т. д. Этот партком за это время не прошел мимо основных вопросов внутрипартийной работы.

Отмечалась на совещаниях слабая работа с сочувствующими. На цементном заводе в группе сочувствующих имеется только 13 человек, причем, как недавно выяснилось, принимали в группу непроверенных людей, которых приходится сейчас исключать. На клинцовской фабрике им. Ленина в группе сочувствующих... 12 человек, в Ногинской — тоже 12 человек. Сочувствующих редко собирают, не дают им поручений, плохо изучают их и т. д. Короче говоря, несмотря на неоднократные указания Обкома партии, многие первичные партийные организации не покончили с периодом «организационного оформления» групп.

Плохо, наконец, с агитационной и пропагандистской работой на предприятиях. На совещании интересовались, как же парткомы организуют политическую информацию, как раз'ясняют рабочим политические события. И оказалось, что многие парткомы не имеют института политбеседчиков и даже не продумывали этого вопроса. Например, на цементном заводе считают политбеседчиками товарищей, которые один раз толковали в цехах о пересмотре заниженных норм. На Ногинской фабрике политбеседчиков тоже нет. А вот на фабрике им. Дзержинского, где продумывали вопрос о политинформации, в цехах ежедневно читаются газеты, и два раза в пятидневку проводятся беседы. Неплохо сравнительно поставлена политическая информация и на Ярцевском механическом заводе. Но с обучением, инструктажем и консультацией читчиков и беседчиков дело обстоит плохо везде.

Секретари парткомов и райкомы партии должны сделать соответствующие выводы из работы совещания. Все эти вопросы организационной и пропагандистской работы требуют немедленного разрешения, чтобы партийная жизнь в наших партийных организациях действительно била ключом, поднимая к активной работе широчайшие партийные массы.

Е. СМИРНОВ

...ИУ СОЮЗУ.

...КОЙ РАБОТЫ ...ИКЕ.

...о управления Северного ... Ю. ШМИДТА.

...вления Северного морского пути ...й печати. На приеме присутствова... ...ании и М. Т. Слепнев, началь... ...ти тов. Э. Ф. Крастынь, зам. на... ...ти тов. И. О. Серкин, зам. на... ...в. Н. А. Жигалев.

...тов. О. Ю. Шмидт сообщил: ...завершения работ по спасению че... ...с юбилеем 15-летия советской ...у научно-исследовательской экспе... ...рника проф. Р. Л. Самойловича. ...есоюзный арктический институт, ...которого и состоит Р. Л. Самой...

...юбилеев состоится 13 апреля в ...рктический институт и живет зна... ...ев. В Ленинграде на сессии Аркти... ...крупнейшие советские ученые... ...состоятся также на крупнейших

...ад приедут: нач. Главсевморпути ...я Главсевморпути т. Бергавинов, ...вестные полярники: тт. Шевелев, ...Бабушкин и др. (ТАСС).

Пять отважных лыжников пришли в Архангельск.

АРХАНГЕЛЬСК, 9 апреля (ТАСС). ...апреля, в 18 час. 30 минут, пять уча... ...гников беспримерного лыжного пе... ...ехода Байкал — Беломорье — Мур... ...анск вошли в город. Хотя ими и ...ройдено 7.850 километров в исклю... ...ительно трудных условиях, на их ли... ...ах, в их движениях нет ни тени ...сталости.

Отважным лыжникам тт. Попову, ...ражникову, Куликову, Шевченко и ...горову в Архангельске оказана тор... ...жественная встреча, на состоявшемся ...итинге их чествовало 5 тысяч трудя... ...щихся города.

Машинист Борщев предотвратил аварию.

ХАРЬКОВ, 8 апреля. (ТАСС). Благо... ...даря исключительной бдительности машиниста Борщева (1-й отдел Юж... ...ной дороги) была предотвращена большая железнодорожная катастро... ...фа. На перегоне Ельников—Ольшанка перед подходом поезда № 836, кото...

Смоленский пивоваренный завод приступил к ремонту ларьков. Ларьки будут открыты с 1-го мая.

НА СНИМКЕ: окраска ларька по Краснофлотской улице.

Фото ЗЕЛЕНЕВСКОГО

КЛАССОВАЯ МЕСТЬ.

Сын кулака **М. М. Маркелов**, отец которого был раскулачен Борздовым, еще в 1931 году поклялся отомстить Борздову.

7 ноября 1934 года, когда колхоз «Красный кооператор» в Фомичеве подводил итоги своей работы по уборке урожая, и праздновал вместе со всей страной годовщину Октября, на радостном торжестве Маркелов осуществил свою месть. Он с хулиганом **А. К. Бондуриным** вызвал Борздова на драку и сзади нанес ему в голову удар ножом.

Близорукие и политически слепые сельские работники не усмотрели в этом факте классовой мести, хотя комсомольская организация хорошо знала, что отдельным комсомольцам и в частности Борздову не раз угрожало кулачье. Комсомольский организатор **Сидоренков** расценил этот случай, как просто драку.

Спустя полтора месяца Борздов умер. Только 25 марта 1935 года бюро трубчевского райкома комсомола политически оценило убийство Борздова.

Решением райкома комсомольский организатор Сидоренков за политическую близорукость снят с работы и ему об'явлен выговор.

Колхозная молодежь района требует, чтобы пролетарский суд применил к убийцам высшую меру наказания.

А. Я. ЕР...

Суражский райком партии и президиум райисполкома с глубокой скорбью извещают о ...рти председателя райисполк... ...алевича ЕРОШКО.

75

✓ Аркинов. Лонокомбинат

✓ Рахонорт — ~~[illegible]~~ 3-я Калинина

✓ Моргунов ~~[illegible]~~ ВВКЧ.

✓ Василевская Запсоюз

✓ Громов — ~~[illegible] 3-я~~ ~~#~~ Тип. вмирн.

✓ Ишаков Пединститут

✓ Шерстнев Горсовет

✓ Рукина Горрабк.

✓ Лавкина Трамвай

✓ Гавриков ~~[illegible]~~ 3-я 35

✓ Кузьмин Облпромсовет

✓ Веменюк ~~Облфу~~? Арт. Труд.

✓ 14/ ✓ Воробьев ~~[illegible]~~ Вмирзавод

✓ 13/ ✓ Кулаков } ~~Арт. „Труд"~~ Облфу 31362

✓ 14/ Дмитриев } Облпрокуратура 30585

✓ 15/ Новиков } Свиноводтрест 31258

✓ 16/ Косенков ? Горрабк. в от'езде

✓ 17/ Рывкин ? Смолгорт в от'езде

✓ 18/ ✓ Клевина ~~Горздрав~~ Молокозавод

Оболенская [illegible] Нарко-

76

19) Оболенский — Облвнутор освобожден

20) Годров Облзу. Облпрофсовет

21) Богданов Облсуд

22) ~~Зеленский~~ ?

23) Мохов Облсо

24) Зайцев ~~Горторг~~ Горкомхоз

25) Степин НКВД Трудколония

26) Щеваев Пивзавод

27) Макеев ДООТ

28) ~~Юрмальнек~~ ~~Гор~~ Ізмаков (облзу) Гос. Румянцева

29) Юрмальнек (курсы Марксизма) З-д Метиз

30) Голубинов (облзу) Райисполком — в отд.

31) Гартамиев Госбанк

32) Никитин НКВД Облзу НКВД

33) Плюснин ? Электростанция

34) Круглов — Союзтрене

35) Валькович — Смолстрой

36) ~~Диманг~~
37) Балалон — Льнозавод
38) Кузнецов Николай — Пискар. 3-9. 77
39) Стуначенко — Занстройтрест в отъезде
40) Иващенко — ~~Горкомхоз~~ Горторг
41) Соловьев — Связь
42) ~~Ко~~ Аустрин — Керамзавод в отъезде
43) Чекорин — Инстит. Марк. Комбинат ВВО ~~Павлов~~
44) Белоусов — Кирп. 3-9 3-4.
45) Жуков — Кирп. 3-9 1-2
46) Титков — Хлебозавод 1
47) Винер — Мясокомбинат
48) Маторова — Вломмежпромсоюз
49) Левин — Горжилсоюз
50) Канельсон — Вломпищепром
51) Грищенко — Хлебозавод 2
52) Данилов — Артель Ворошилова
53) Лекарт — Педин. Управление Нархозучета
54) Хенок — Занснабсбыт
55) Шумов — Хозпредприятие Облика
56) Леонтьев — Инспектор
57) Погуляев — Маслотрест

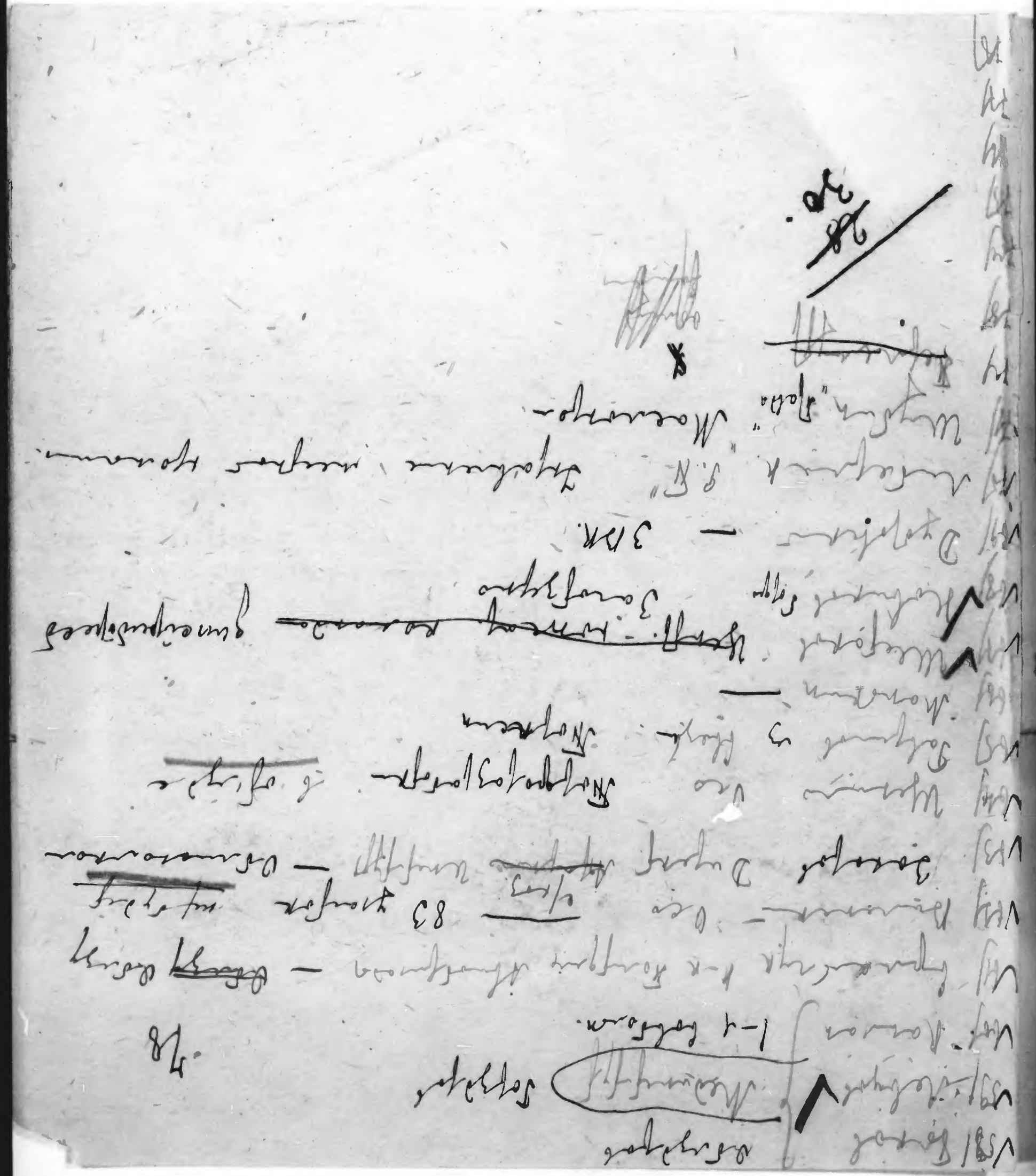

Список
Продетвий - не [illegible]
11/15 78

О безобразных Рантах —

79

Молоко завод — секретарь парткома не разу не был в молоко-
Конгрессе и там не проводится политвоенно работы
Шменев заявил, что о тех. учебе от горкома усб. нету

Золотзерно — Рекомендованные ил. партии и бр. в М. Н.
на собраний не прошли —

Спиртзавод — Стенгазета совершенно не работает —

Горздрав — Инфекционная больница завод Дзидилкина закрыла
Круглое Линбезе (Доронова).

Коз отд. облика и комсом — прикреп — Посева он не
работал так, что руковод. комсо. не осуществ —

Арт-труд — Пузанов оторвался от парторганизации не
посещ. собрания и не учится —
В цехах Бокульбурье и Мет — даже среди женщ
Комсом. Организ. бездействует Комсорг Изотова
не сообщ — своему назначению, созывая собрания
Изотова сама не являлась —
В цехах расказывают. Дитисовет анекдоты
но каких не реагир. на партийном не
администрацию.
Комсомолка Тихонова с религиз. убеждений

Кирпич. завод. ЗМЧ — слабо развита критика и самокритика
много недостатков (Зауралов).
Работа комсомола руковод. парторганизацией, а
не секретарем — и тот плохо работает —
Неверно вынес. Штрафы 3 мес —
Романов делает злоупотребления и у него
нед. 5 тон сала — мер. не принимается —
Игнорируется рабочий контроль администр —
Романов рабоч. выступ. против в жел. т. Сталина
(а комунист. молчит (Иванов). похитил
24 метр. ремня —

Хлебозавод | Брак большой, 7/IV был брак на бромере набито.

Культ. Массовая работа обычно среди рабочих. Не принимает п'янство, прогулы — а борьба с ними проводится слабо.

Зам. Директора давая рецепт подкреплен. Метом — говор. Ипарионов.

Есть такая пословица и пятствовать, но уха не проливать, а сажать парикмахера так говорить нет надо так / винил дома и снять пошись —

Запсоюз Отсутствует руководство горкома к.с.м. — Под Комсом — Организацией —

Крылов Инстр. горкома к.с.м. — не посещает собрания парт. орг. Запсоюза. состоя на учебе

Управл. связи. 1) Критика и самокритика не развита. Администр. на заметки не реагирует — у В. Работа партгруппы с профгруппой — существует разрыв и полная несогласованность — /Засв. Т. Андреева/.

Р.З.И.Т.К. Выступил на собрании Авсюков с Алтинорг. /с микрофоном/.

Месокомбинат Н-к цеха Архипов уволил с работы рабочему Журавлеву за то, что она написала критическую заметку в стенгаз.

Запстройтраста а) изучением состава не занимаются много классо-чуждых элементов, б) Массовая работа проводится плохо, в) Уголок размещения рабочих — газеты винно — не ясно — в жизнь

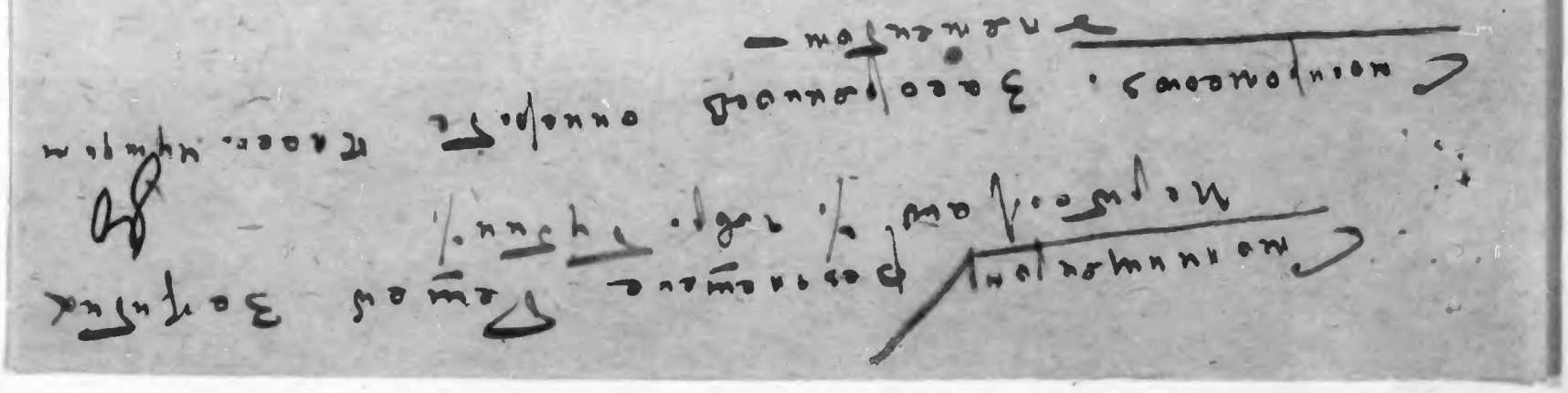

О Донбассе

1) Пивзавод | п. 1 | о пилит. бдительн. п. 3 Новиков. чужак

2) Завтраке Воронович Филиппов. Опозд. не забыл к им. мер. не примают —

" Воскиб. работы среди группы не ведут вопрос —

3) Зав. Копицкие Максимов. говорит, что Комарова покупает 600 руб., требует, чтобы ему платили 700 руб.

О Партнагрузках

Спиртзавод слабо работают Комунисты прикреплены для помощи к ответ. Комун. и сочувствующих

Горздрав Партнагрузки распред. не правильно —

Облгу Нет должной дисциплины в выполнении нагрузок —

Арт. Труд Партнагрузки выполн. плохо Абрамов не работает с сочувствующим

Кирп. Зав. 3-4 Нагрузки распределены неправильно один перегр. другие не нагружены —

Хлебозавод Нагрузки даются не правильно под частую дают то, что тов. выполн. не может.

Груп. Совскартконтр Хотя нагрузками охвачены все Комн. но выполнение и контроль слабый —

~~О.М.З. Н.К.В.Д. Группа суд. Зиновьев работа с сочув. проводится слабо, сочув. Пролина исключена из продолжения~~

~~Тартраке Партнагрузки распределены неправильно~~

Хлебозавод Партнагрузками охвачены Комунисты не достаточно и неправильно —

Д.О.О.И. Р.К.М Кадры вырастив. скверно, дают нагрузки, за невыполнение биневолы, повседневной помощи и контр. выполн. небыло —

Смолищепром Слабый контроль выполнен нагрузок

Смолиромаш Нагрузки распределены неправильно как неприм. / Месяцы пред. артели / сборщики членских взносов. и ред. дружин —

Влештрой Актива не знают и работы с ним не ведут —

1 сов. Больш. Неохваченные партзаданиями Комунисты — / Вдовы и ред. дружин /.

Торфоне Кандидаты Наборов плохо подаят учебы 3 года учат, а в полке не держат недогружен — 3 нагрузки

3 аккромстройтрест / Колонко / 4 лес отсутствует партдисциплина поручения партиома Комунисты не выполняют, а партиом мер ни каких не принимает

Зам.

О секретарях парткомов

83

Горздрав. Секретарь Гендерсон — ванну ее
Занятости по производ. работе или партии
Немогу говорить о нем о партделах —
время приема не установлено —

Облисполком Иванов — Много занимается хозяйствен-
вопросами в ущерб партмассов. работы —

Ф.З.И.Т.К. Игнатенков заявляет, что он
обращается с коммунистами не как секр.
а как воинт. должност. работ. а
дело было так — (см. прилож.).

Облплан Музольф. из Дворян. работал с Тесеним
Была в библиотеке конфл. Литературы.
Партнагрузки — прошли Чистку Дикин?
Алентан. Лужанов много и Ценлюч

Изучение быта кумыков 84

Смирнов звод быт кумыков изучается мало —

Тин. Смирнова мало изучают кумыков — на против
в особенности в быту.

Шапуются не народ. Руковод. Борисове вниз

✓ 1) Тарифпроводов в вашедоно /

2) 1 — . — Пивзаводе Синсов/

Блат раб. на заводе Мирону не видно
инструкторе Бурноме

О комсомоле

Пивзавод — п. 2. комсом. [illegible] 85

Заиграйс — Комсом. бюро не работ. Шкевайс, Голубева и др.

Зав. колонне Григорьев — Мало помогает Коммунам комсомольцам в результате чего со стороны отд. молодежи проявляется хулиганство —

Кирпич. завод 34. — Секретарь комсомола мало обращает внимания на работу ком. бюро.

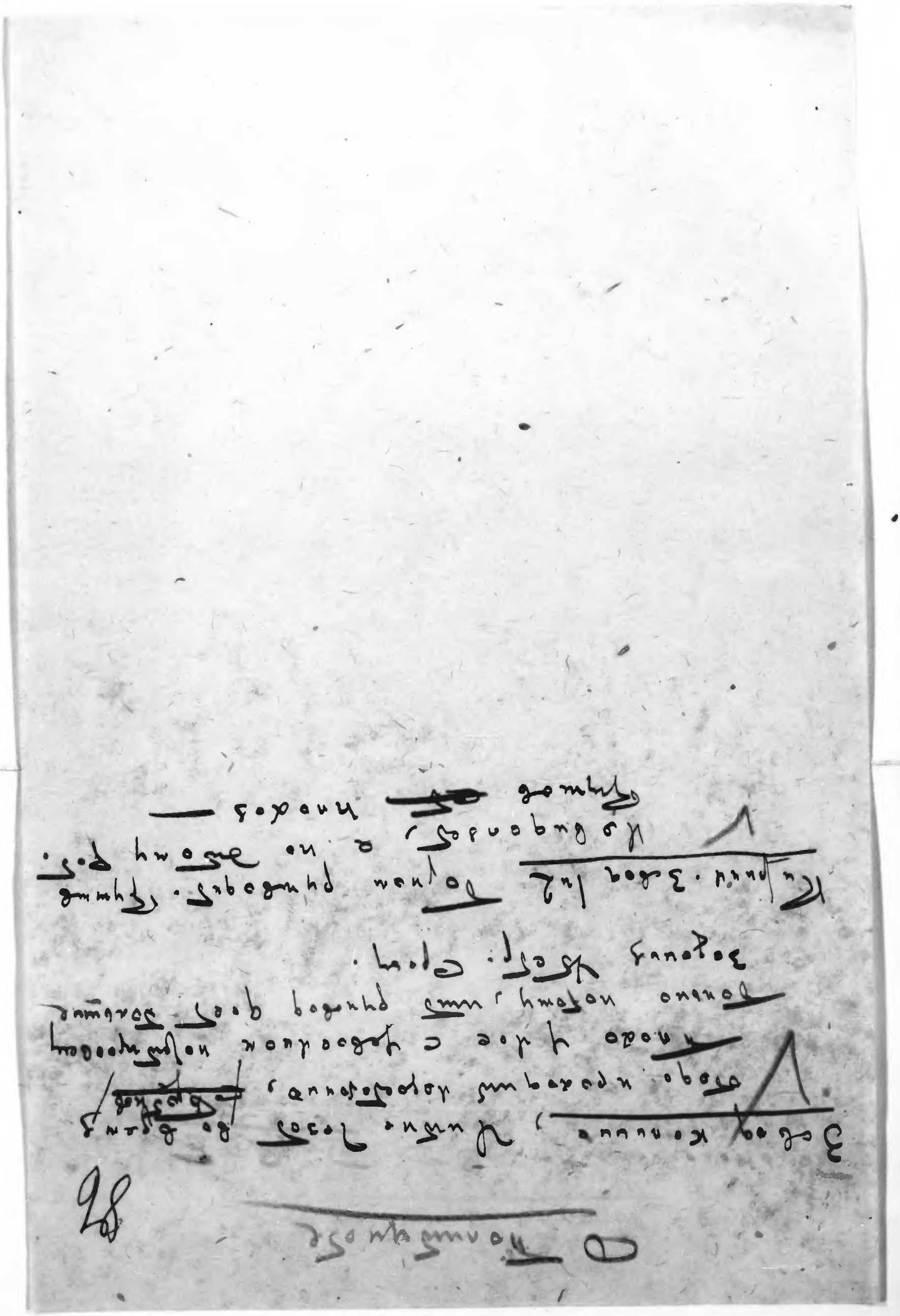

О работе с сочувствующими

87

Стопоброй 11/16 На собрании почти не говорили о сочувствующих —

Горздрав Работа с сочувств. не ведется —

~~Облзу слабо поставлена работа с сочувствующ~~

Хоз. отд. облика Работа с сочув. не проводится —

Арт. бруд. Работа с сочув. проходила слабо — помощи в учебе не оказывалось, поручители не работают с ними — учатся в группе текущей политики — (недовольны). Роста сочувствующих нету

Облсуд. Никакой работы во Вуз. Орг. группы сочув. не проводилось — и неоргаиз —

Мясокомбит Работа с сочувствующими проводится недостаточно, в учебе ценавсемость недостаточная, большинство малограмотные

Сочувствующую Понятнову нагрузили 3 нагрузками она не справляется —

Спиртзавод Ведется подготовка рабочих для вступления в группу сочувствующих —

Влеттор. Работы по организации группы сочувств. не проводилось и даже на раз не обсуждали на партсобрании —. Выступающий Ковалев проводил аналогию между работой сочув. и перевоспитанием к „Шпаны" — приводя к „Арестократии" —

Кирп. Зав. 3-4 группы сочув. Малоинтересны, мало провод работы с рабоч. активом.
Работа с сочувствующими провод плохо.

С В Е Д Е Н И Я

О подготовке и проведении партийных собраний II-го апреля по нижеследующим организациям:

СМОЛСТРОЙ: Несмотря на то, что подготовка формально началась 2-го апреля все же большинство коммунистов пришли на партсобрание не подготовленными. На вопрос т. Альковича: "Кто читал и подготовился к собранию". Ответа не поступило. Прения: хотя и выступало 8 человек, но большинство выступавших говорили вообще. К примеру: Гершевич говорил 25 минут, ничего не сказал о решении пленума, а ограничился заявлением, что будет выполнять решения пленума. На собрание не явилось 2 человека.

ЗАГОТЗЕРНО: Подготовка к собранию проведена слабо, некоторые коммунисты явившись на собрание, не знали повестки дня. В прениях выступило 13 21 человека-13, но большинство выступлений относится к разговорам вообще / опровергали заявление докладчика о провале работы/. Выступающий Куток примерно так выразился: "Что по таким вопросам докладов не надо делать, так как все коммунисты должны читать, а собрание можно начинать прямо с прений".

МОЛОКОЗАВОД: Собрание было подготовлено недостаточно. Не явилось на собрание два коммуниста. О подготовке коммунистов к собранию говорит и то, что коммунисты в прениях вытаскивались, высказалось всего 7 человек.

ГОРЗДРАВ: Подготовка к собранию была недостаточная. Собрание началось с опозданием на 30 минут, при отсутствии 2-х коммунистов. Бросается в глаза и то, что извещение коммунистов о собрании проводится под росписку. В связи с неподготовленностью ряда коммунистов к собранию, в числе выступавших в прениях 10 человек, большинство из них руководящие работники, рядовые же товарищи выступали мало.

ОБЛЗУ: Подготовка к собранию парткомом проводилась следующим порядком: 3-го апреля обсудили на совещании парторгов и дали указания о проведении подготовки коммунистов к собранию. 4-го апреля-- на парткоме. Выполнили указание парткома некоторые группарторги.

Парторги зернового управления и друг. в подготовке ограничились об"явлением, а коммунисты -одиночки, как например: Петров, Хроменков, Демидов явились на собрание не зная повестки дня. Явка на собрание не аккуратная. Не явилось на собрание 6 человек, опоздали от 15 до 50 минут--6 человек, а коммунист Подлегаев опоздал на 50 м. ПРЕНИЯ: высказалось 12 человек, в основном большинство выступало парторги, начальники управлений и отделов, рядовые же коммунисты почти не выступали.

В парторганизации ОблЗУ есть и молчанники, хотя они являются специалистами, как например: Орлов, Козлов, Анохин, Балашов и Бучинский.

ХЛЕБЗАВОД: № 1. Собрание было подготовлено недостаточно, это характеризуется тем, что доклад длился 2 часа, а в прениях, хотя выступило и 16 человек, но больше говорили по производственным вопросам.

89

УПРАВЛЕНИЕ СВЯЗИ: Партийный Комитет, не поняв указания Горкома, где было указано провести подготовку к общему собранию, путем предварительной подготовки на партийных группах, понял так, что обсуждение решений Ленинградского пленума Горкома проработать на партийных группах и на этом остановиться, что было и сделано 11-го апреля.

При вызове тов. Ницмана было установлено недопонимание указания Горкома о подготовке и проведении партсобрания и было дано ему указание, проведенные собрания по партгруппам считать подготовительными и перенести этот вопрос в ближайшие дни на обсуждение общего собрания организации.

ОБЛСУД: Подготовка к собранию была проведена весьма плохо, о чем говорят следующие данные:

1. Помещение к партсобранию подготовлено не было и только в 7 час. решался вопрос, где проводить собрание, почему собрание открылось с опозданием на 20 минут.
2. На собрание не явилось совершенно 3 коммуниста а многие явились с опозданием.
3. О повестке собрания не знали многие коммунисты до открытия собрания, так например Андриянов, Мелеева и друг.
4. Доклад был неподготовлен и сделан вообще, остановившись на состоянии работы парторганизации / длился 15 минут/.
5. Мероприятия подготовлены не были.
6. В прениях выступило 15 человек, но прения носили общий характер, мало говорили о партмассовой работе.

ОМЗ НКВД: Докладчик собрания был Шеманович, который в докладе допустил ошибку, говоря, что Пленум не внес ничего нового, это говорит за то, что докладчик был слабо подготовлен, а секретарь партийного комитета не проверил конспекта докладчика.

МЯСОКОМБИНАТ: Подготовка к собранию была проведена недостаточно. Собрание открылось с опозданием на 20 минут. Установить явку коммунистов на собрание не представляется возможным, так как учет не ведется. Доклад был подготовлен недостаточно и не увязан с практической работой парторганизации.

ЗАПСТРОЙТРЕСТ: Подготовка к собранию была проведена недостаточно, об этом говорит: опоздание открытия собрания на 20 минут при отсутствии 7 человек коммунистов, которые опоздали. Проект мероприятий был подготовлен недостаточно, мало конкретных мероприятий, а больше говорилось вообще. Прения: высказалось 14 человек, но в большинстве относится к хозяйственным вопросам.

ДООП РКМ: Подготовка к собранию была проведена слабая и нашла свое выражение только в своевременном оповещении, это характеризуется тем, что выступившие 5 человек в прениях говорили больше вообще.

СМОЛПИЩЕПРОМ: Подготовка проведена слабая, о повестке дня собрания коммунисты узнали за один день, а поэтому, как результат, выступавшие 13 человек, в большинстве говорили о производственных вопросах, мало говорили о парт. массовой работе.

О Подготовке и провед. Парт. дня.

90

1 Смолстрой Подготовка Началась 2/IV все-же больш. комунистов пришло не подготовл. но собрание 11/IV — На вопрос что читал и подготовился, ответа не поступило. Собрание Нач. вовремя со 100% явкой —

И В Прениях Выступило 8 челов. но большинство говорили вообще — к примеру Биршевич говорил 25 мин. Ничего не сказал о реш. пленума — а. Аркин. Заявил., что будет выполнен реш. пленума На собрание не явилось 2 челов —

2 Заготзерно Подготовка к собранию слабая Некоторые комунисты не знали повестки дня.

✓ В Прениях выступило 13 чел из 21 —

И Выступающий Рутон заявил, что доклада не надо было делать особенно по таким вопросам когда все читали, а надо было прямо начать с прений —

Выступающие опровергали заявл. докладчика о провале в работе

3 Молокозавод собрание было подготовлено плохо,

И ✓ Не явилось 2 коммун —

Прения вытаскивались выказалось 7 чел —

4 Спиртзавод Подготовка к собранию была проведена путем:

✓ а) Проработки материалов в цехах с комунист.

б) Вывешивалось объявление за 2 дня и Рекомед. список литературы —

в) Выработки проекта мероприятий —

Собрание Началось с опозд. на 20 мин. Явка 100% за исключ. наход по увольн. причинам —

Доклад мало остановился на вопросе полной учебы — В Прениях выступило 22 — из них 1 р. не выступ. Информ. о выполн. реш. пред. собраний

5 Горздрав Подготовка к собранию слабая —
Собрание началось с опозд. на 30 минут —
и при обсуждении 2х пом. собр. объявл. под расписку
Доклад был сделан хорошо зав. Гендерсон —
В прениях выступило 10 чел — большинство
выступавших админ — хоз. работники, рядовые мало

6 Облзу Подготовка к собранию провед. след. порядком!
3/IV обсудили на совещ. парторгов —
4/IV и на Партиоме —
В некоторых партячейках проработали подготовку к собранию —
а в некоторых ограничен. объявлением Конецир.
Зерков. управ. и другие —
Члены партии с/х слабшие не знали повестки дня
/Петров/ ком. одиноч. Хроменков, Демидов/
Неявилось на собрание 6 чел опоздали 6 чел 15-50 м
Подлягаев на 50 мин.
В прениях высказалось 12 чел в основном выст.
Нач. управ. и отд., из рядовых 1.
Есть и постоянные молчаники /Орлов Спецчел/
Козлов, Анохин, Балашов Бучинский Спецчел/

7 Хоз отд. облика О созыве собр. были пред. комуб
за 3 дня до собр. с указом повестки
Были подготовлены прент. Мероприятия —
Собрание началось на 15 мин с опозданием —
Неявилось на собрание 2 чел —
Доклад длился 30 мин — изложен хорошо.
Выступ. в прен. 15 чел

8 арт. труд. О созыве собран. было объяв. за 3 дня — к собранию были подготовлены — 91

Клуб где проходило собрание не отоплен собрание отложилось в 6 часов — отсутствовал на собрании Пузанов — (это система).

В прениях высказалось 14 чел. — критика и самокритика была хорошо развита —

9) Кирпич. завод 3 и 4 собрание было подготовлено и нач. при 100% в 6 часов — длилось 3 и 30 м —

В прениях высказалось 8 чел.

10) Хлебозавод 1 собрание было подготовлено не достаточно.

Доклад длился 2 часа.

В прениях высказались 16 чел. — больше по производ. вопросам —

11) Запсоюз. Подготовка к собранию проведена

а) на партийном 4/IV —

б) провед. беседы ил. партийные с комунистами

В прениях выступило 10 чел. — была тенденция к хоз. вопросам —

12) Управление связи. Провели групповые собрания комунистов, подготовка была слабая, общего собрания парторганизации не проводили — по прор. пленума — и не думают проводить —

13) Горробпрок. Подготовка к собранию проведена путем

а) обсуждения на партийном реш. пл. и пр. Мор.

б) 5/IV вывешен. объявление с указ. пов. дня —

в) привлекался актив — к собрав. обл. недопр. собрание отк. на 15 м. с опозд. Неявилась Мордушкова

в прениях высказалось 11 чел. — из них 5 раз не выст.

14) Обсуд. Подготовлено собрание плохо
собрание откр. с опозд. на 20 минут —
помещение небыло подготовлено в 7 часов
реш. вопрос где проводить —
На собрание не явилось 3 чел —
О.П. О собрании и поведении дня незнали многие Ком —
/. Андрианов, Малеева и другие/.
Доклад был сделан вообще и в 15 мин —
без конкрет. увязки работы организации
Мероприятия подготовлены небыли — к собр —
В Пренах вышло 15 чел — и носили общ.
характер —, мало о внутрен. вопрос —

15) Партбюро. Парт. и совконтроля Подготовка к собранию было
хорошая —
Выступало 5 чел — в прениях, которые
правильно остановились на вопросах поставлен —
пленумом Ленингр. Горкома —
Вироб. мероприятия являются конкретными —

16) О.М.З. Н.К.В.Д. Подготовка провед. с под. порядком
а) Вопрос был обсужд. на партбюро
б) Было вывеш. объявл. с указанием Набережн. —
в) Сокр. по ним беседа с комунистами —
Собрание конкретно во время при отсут. 1 чел. парт
Докладчик Шимонович, который
допустил ошибку и говоря что пленум не внес
ничего нового —
В Пренах вышелось 10 — много было
разговоров во Кул. Неправильн. вырешены доклад
и критики работы т. Клявиным
После собрания тов /. Захаров, Кузнецов и Шимонович / выправляли свои
стенограммы —

17) Р.З.И.Т.К. Подготовка к собр. ил. партии была слабая многие не читали литературы к собранию, и не знали повестки дня. 92
На собрание не явился 1 ил. партии
В прениях выступило 9 чел. в основном прения были правильные, но страдают самокритичностью, ~~[illegible]~~

18) Горбраке Партсобрание было подготовлено
На собрании была проявлена активность ил. партии выразив. в выступ. 12 чел.
прения были направлены правильно в порядке реализации реш. пленума.

19) Гостоки и Снеубанки Подготовка к собранию
а) Через объявление
б) Личную объявление
в) Подготовлен прожект мероприятий
С кандидатами и сочувствующими была проработка
Собрание начало 19-10-7. Явка всего 53.
Конн. 14 Доклад для 1 час. Мамлин-ч
Докладу подготовился
В прениях выступало 10 чел. из них выступило 2 молчаливых прения были деловые в соотв. перестр. работы
Самокритика слабая неуказывались лица
В ходе собрания присутствующий читал книгу, но проверка оказалось, что он читал роман, но этот товарищ не мало партии! из Детьковского Рабочего Бегунина.

20) Тип. Смирнова Подготовка к собранию выразилась в след.

а) Реш. плен. прораб. с Активом 30 чел.

б) Провод беседы индив. с отд. бр. актив.

в) Активом бил подготов. Проект Недоп.

Собрание началось в срок при участии всех могущ. бил на собран. Комун., Сочувств. и приглашен. бр. актива

Доклад сделан не плохо

В Прениях высказалось 7 тов. — Выступления были самокритичны и носили деловой характер в порядке перестр. работы

21) Мясокомбинат — Подготовка к собранию —

а) обсуждали на Пушкоме

б) Собирали актив — для проработки

в) Всех оков — а повестки дня —

Докладчик бил заранее предупрежден, но уехал в командировку —

Собрание отдалось с опозд. на 2 ч. Установив явку Комунист. не представлял возможным, отсутствует учет —

Доклад ~~сделан~~ бил не подготовлен и недостаточно увязан с практич. работой организации

В Прениях высказалось 7 чел. — Прения были направлены на перестройку Мест. Орган —

22) Обларо Коммунисты были о повещении о
Собрании своевременно с 3 дня 93
подготовились, но все-же большинство
Коммунистов явилось на собрание не
подготовленными, а партийном направлении
В стенгазете о подготовке не чего
не писалось.
На собрании присут. 34 ком. 7 сочув. 8 ком
Остальные отсут. по уваж. прич. Комсоюзом
Доклад сделал т. Мешко не плохо
За 50 минут Собрание длилось 3 1/2 часа
В прениях выступили в основном гово-
дили о партучебе, мало о парт.-бюр. работе
Заведующий комсоюзом выступил вообще
не остановлявшись на должности работе к.с.м.
в основ. Выступали Штабные активисты

23) Заметрострой Подготовлено обрание недостаточно
Собрание началось с опозд. на 25 мин.
при отсутствии 7 чел. ком. которые пришли 7 ч
Прочит. медицинский на образцов ряд
практических вопросов — пост. пленумом и
бил не Конгресс, а вообще
Доклад был сделан хотя и не плохо
но мало увязан с действит. работы
перторгаемых, что образилось в прениях
В прениях выяснилось 14 чел., но
характер прений относился к большинству
к недостаткам предприятия, мало
говорили о перестройке работы

24) Хлебозавод 2 Подготовка собрания.

Все комунисты были оповещены еще 4/IV о собрании и повестки дня —

Проработки полит. и бесед на провод собрания Нельзя с 10 мин. опоздания — явка ком. была 100% —

Выступаемый было 9 — из них 2 раза не выступавших прения в большинство были вообще, мало самокритичности.

25) Б.О.О.И. Р.К.М. Подготовка к собранию было слабая, хотя и было оповещение своевременно. В прениях выяснилось было, да и не больше говорили вообще —

Решение конкретное охватывает поставлено вопросы —

Подготовка к собранию была недост. хотя

26) Смолкищенком Собрание прошло активно, ~~[illegible]~~

В прениях выяснилось 12 — выступления относятся к улучшению работы ордена, но не самокритичны —

Решением охвачены основ. конкретные вопросы —

27) Смолкромсоюз. Подготовка к собранию была недост. о повестке дня комунисты узнали за 1 дня до собрания. В прениях выступило 13 челов. Выступления в большинстве относились к производ. вопросам мало говорили о парт. масс работе

28) Влештоф. Подготовка к собранию велось за 6 дней. Собрание было подготовлено, в прениях выступило из 15-12 чел., выступление были в соотв. поставленного вопросов, критичными —

29) Кирпичный завод №2. Собрание было не дост. подготовлено, но проходило оживлено. Доклад был не подготовлен. В прениях высказалось 8 чел. Которые выступали заострили вопрос [illegible] парт. массовой работы с самокритикой.

30) Пивзавод. Подготовка собрания проведена за несколько дней до собрания.

Собрание открыто с опозданием на 45 м. только потому, что парткомом не учел внеоб. работы. Назначен время созыва собрания.

Явка была 100% за исключ. отсут. по уважит. прич. 3 х пов.

Доклад был подготовлен и увязан с работой парторганизации.

В прениях высказалось 11 чел. из них 4 ранее не выступавших. Прения были хорошие, и самокритичные.

31) Совболица. Собрание было подготовлено и прошло активно. Высказалось 9 прения были критичные с направлением перестройки работы парторганизации.

Делается информац. о выполн. пред. решен.

32) Дрезвоскинский.

Пред

1) Подноволь
2) Преводи беседу с Пушк. – где плохо прошел порядок
3) На осве пред набыл дан и навер – Вашу

1) Нек бр. [illegible] – и реш. плеча [illegible] –
2) Характер – Подготовки – [illegible]
3) [illegible] Всприло обр
4) Новые пред

95

В Ы П И С К И

Из выступлений коммунистов на собраниях по проработке решения Ленинградского Пленума Горкома.

№ № по пор.	Наименование организации. и фамилия выступающего.	Содержание выступления.	Что сделать.	Кому поручено.	Отметки о выполнении.
1.	Молокозавод Князева.	Секретарь парткома Емелев ни разу не был в Молокотресте и там не проводится политико-воспитательной работы. На вопрос- Что делается по тех. учебе. Емелев заявил, что какую техническую учебу можно вести среди коммунистов, не работающих у станка.	Проверить Шмелева о пров. работы в Молокотр. и провед. техуч. в условиях Молокозавода.	Румянцев	Разведено по вопросу отм. техучебы —
2.	Горздрав. Доктор — Павлов —	При инфекционной больнице работал кружок ликбеза, но заведывающая эпидклиник закрыла таковой.	Проверить почему закрыт Рай. Румянцев	Завгороно.	
3.	Хоз. Отдел ОблИКА. Бунаков —	Партруководство над комсомолом не осуществляется, прикрепленный Лосев не работает, а секретарь парткома сам в работу комсомола недостаточно вникает.	Проверить и дать указания.	Фент. — провести Завгороно — Виноградов —	
4.	Артель "Труд". Ефимов.	Член партии Пуванов оторвался от парторганизации, не посещает собрания и в кружках не учится. В цехах безкультурье, мат и даже среди женщин. Это результата слабой массово - воспитательной работы. Комсомольская организация бездействует, комсорг Изотова не соответствует своему назначению. Созывая собрания, Изотова сама не являлась, комсомолка Тиханова с религиозными убеждениями.	Выявить прич. отрыва — Дать указ. Райк. и нач. Райсоб. — Провести Комсомол. работы — Изучить Трудоустр. — Ком. отд.	Улучшить работу и Райк. — привлеч. к отв. Кузьмину Проведено собрание ребят — Ермоловину	
5.	"	В цехах рассказываются антисоветские анекдоты и разговоры, но на них не реагируют ни партком, ни администрация.			
5.	Кирп.з-д 3-4. Зауралов.	В нашей организации слабо развита критика и самокритика, а поэтому имеется много недостатков. Работа комсомольской организации проходит слабо руководство партприкрепленным осуществляется плохо. Администрацией не верно выносятся штрафы рабочим уже 3 месяца. Кладовщик Романов делает злоупотребления и хищения, у него недостача 5 тонн сена, похитил 24 метра бемяя, ведет разговоры против б-ти условий тов. СТАЛИНА, а коммунист Иванов зная об этом, молчит. Рабочий контроль игнорируется администрацией.	[redacted] Провести раб. кон. орг. — Ермоловину. Провести — Щербакову Провести — Хавкину — 2 д. Провести — Щербакову		

96

6. Хлебозавод № I.

т. Илларионов.

Культурно- массовая работа среди рабочих поставлена слабо, наличествует пьянство, прогулы, а борьба с ними проводится слабо.

Брак на заводе большой, особенно был 7-го апреля, а бракера не было, он не вышел на работу.

Зам. директора, давая распоряжения рабочим, подкрепляет матом.

На заводе есть такая пословица: "пьянствуй, но ума не пропивай", а секретарь парткома так говорит: "выпил дома и спать ложись".

7. Запсоюз.

Емельянов

Руководство Горкома ВСМ над комсомольской организацией Запсоюза отсутствует, говоря о руководстве со стороны Горкома Комсомола- Емельянов- секретарь комсомольского комитета выразился: "Вы счастливые, что Вами Горком партии хорошо и конкретно руководит, а мы этим похвастаться не можем".

Прикрепленный к парторганизации Запсоюза Крылов /Инструктор Горкома ВСМ/ не посещает партсобраний организации и не принимает участия в работе,

8. Управление Связи.

т. Андреева.

Критика и самокритика у нас не развита. Администрация на заметки в стенной газете не реагирует. В работе партгруппы и профгруппы существует полный разрыв и не согласованность, вместо руководства со стороны партийной группы.

9. ЭЗИТК.

Авсюков.

На партсобрании выступил член партии Авсюков с таким настроением: "У нас беспартийные больше денег получают чем коммунисты и сидят в тепле, совершенно у нас не помогают коммунистам. Если, вот я нарушу служебную дисциплину- меня греют, а партийную - это ничего. Мне партия денег не даст, а платят мне за работу, а поэтому я и опоздал на собрание, мне нужно до поста выспаться, чтобы на посту не заснуть, а вы на собрание тащите, а если на посту засну, то кто будет нести ответственность, я и выгонят за это".

Тов. Степин.

Секретарь парткома Игнатенков неправильно поступил на партсобрании, допустив следующее: пришедший на собрание с опозданием т. Авсюков- сел, заметив его Игнатенков прервал собрание и обратился к Авсюкову с вопросом, почему он опоздал, Авсюков ответил, что перед заступлением в 8 час. на пост, он решил поспать, тогда Игнатенков обратился к собранию: "Кто за то, чтобы Авсюкову дать выговор, тех прошу поднять руки / без всякого обсуждения/. Собрание с предложением Игнатенкова согласилось, после чего было предоставлено слово прерванному выступавшему Герасимову.

10. Мясокомбинат.

Сикер.

Начальник цеха Архипцов уволил с работы работницу Журавлеву за то, что она написала критическую заметку в стенгазету.

11. Запстройтрест.

Добровольский

Изучением классового состава не занимаются, много классово- чуждого элемента. Массовая работа проводится слабо. Уголок закрыли, разместив там рабочих. Газеты выписываются: на 100 человек- 6 экземпляров.

12. Смолнщепром.
т.Губин.

Решения закрытых партийных собраний разглашаются.

13. Смолпромсоюз
Маерова

Засоренность аппарата классово -чуждым элементом. Достаточных мер к очищению не принимается.

14. Внешторг.

В аппарате есть ряд лиц с нехорошим прошлым / соц. происхождение, лица ,имевшие в той или иной степени отношение к промпартии/.

15. Пивзавод.
Тов. Сиваев:

Говоря о политической бдительности,надо сказать,что мы реагируем плохо по заметке в стенгазете о Кольфмане. Администрация до сих пор ничего не сделала.

Тов.Жебрак.

У нас на Пивзаводе работает некий Новиков С,быв. крупный кулак и находится на ответственной работе /на варке пива/.

16. Заптранс.
тов.Забродин.

"Когда я опаздывал на партпрос ,то меня Дикарев вызывал и давал нагоняй,а когда опаздывали Филимонов или Воронович,то он их не вызывал".

Тов.Воронович.

Воспитательной работы среди грузчиков не ведется,а отсюда и получается хищение грузов .А разве у нас хороших людей нет,но мы не ведем с ними работы.

17.Зав.им.Калинина.
т.Максимов.

Работающий на заводе Комаров-член партии проявляет рваческое настроение, получая 600 рублей вм-п. этим не удовлетворен,ставит перед директором ,чтобы ему платили 700 рублей.

Тов.Бобков:

Читка газет во время обеда проходит недостаточно,плохо у нас с усвоением партпросвещения ,только потому,что руковод дает большие задания: 45 страниц сразу.

Тов.Григорьев.

Мало помогают коммунисты комсомольцам,в результате чего со стороны отдельной молодежи проявляется хулиганство.

УВСР-65.
Шарсев

Стенная газета выпускается от праздника до праздника.

98

19. Кирп. завод I-2. тов. Ушаков-	Политкружки работают у нас плохо за отсутствием руководителей. Горком же руководителей кружков не выделяет.	Выделить руководит.	Подгрушку
20. Кирп.з-д 3-4. Зауралов	Секретарь комсомольской организации мало обращает внимания на работу комсомольской организации и отдельных комсомольцев.	Проверить р.б. ком. бр.	Ермонову
21. Заптранс. Пудинов	Комсомольское Бюро не работает, в частности Шевайс, Голубева и друг.	Пров. р.б. ком. бр.	Ермонову
22. Пивзавод. Т.Ревзина:	Комсомольская организация старых комсомольцев к работе не привлекает. Есть комсомольцы, за которых приходится краснеть, как например Котов, которого комсомольская организация не видит и не воспитывает.	Проверить парт. учев. комсом. бр.	Пав. [illegible]
Тов.Силаев.	Я 5 лет работаю на Пивзаводе, но ни разу не видел инструктора Горкома.	Побеседовать с Силаевым	Товарищ [illegible]
23. Спиртзавод. Водкова	Слабо работают коммунисты, прикрепленные для помощи к отстающим коммунистам и сочувствующим. Быт коммунистов изучается слабо.	Проверить ком. р.б. [illegible]	Продавцу Прикрепленные улучшить свою работу установлен контроль быт коммунистов изучается.
24. Горздрав. Росин	Партнагрузки распределяются неправильно и плохо выполняются.	Проверить	Шедеву [illegible]
25. ОблЗУ. Бушуев	Нет должной дисциплины выполнения партийных нагрузок.	Проверить ком. провод. пров. [illegible]	Шедеву Неудов
26. Кирп.з-д 3-4. Зауралов	Нагрузки распределены неправильно, одни перегружены, а другие не нагружены.	Проверить	Ховину Парт. обязанности пересмотрены
27. Хлебозавод. Тишков	Нагрузки даются неправильно, подчастую дают то, что товарищ по своему уровню выполнить не может.	Проверить	Руков Партнагрузки пересмотрены
28. Группа Сов. парт.контроля.	Хотя нагрузками охвачены все коммунисты, но выполнение и контроль за выполнением слабое.		

99

~~29. Хлебозавод № 1. Партнагрузками коммунисты охвачены недостаточно и неправильно.~~

30. ДООП РКИ. Шрейнгерф. Кадры выращиваются скверно. Дают нагрузки, контроля и помощи не осуществляется, а за невыполнение бичуют. — Проверить. Шарову. Фанд-о-проверить. Парторг. Группа работы с КЗ [illegible]

31. Смолпромсоюз. Шаборова. Нагрузки распределены неправильно, как например Мескин - пред. артели является сборщиком членских взносов и ряд др. товарищей. — Проверить. Шаб. сдано после [illegible] — Рузьмину. Парт. нагрузку пересмотреть.

~~32. Внешторг. Беспартийного актива не [illegible] работы с ним не ведут. [illegible]~~ — Проверить работу с б/п. акт. — Шарову.

33. 1-я Сов.б-ца. Шенкова. Ряд коммунистов не охвачены партзаданиями, особенно врачи. — Проверить [illegible] врач. в нагрузке. — Шарову. Пересмотреть.

34. Гортранс. т.Майоров: Я имею три партийных нагрузки, с ними плохо справляюсь, перегрузка отражается на моей учебе. Вот уже три года учусь, а в голове не держится. — Побеседовать с Маборовым и оказать помощь. — Товарищу. Об нагрузке освободить, оставить 2 по его желанию.

35. Запстройтрест. т.Конопко. У нас отсутствует партдисциплина. Поручение парткома коммунисты не выполняют, а партком к ним мер никаких не принимает. — Проверить. Собрание пр. [illegible] — Хавину. [illegible] после обновл. руководства порядок повысился.

36. Спиртзавод. т.Воробьева. Стенная газета за последнее время совершенно не работает. — Проверить. [illegible] до стор. [illegible] — Товарищу. Стенгазету улучшить, [illegible] работу и выходить регулярно.

37. Смолстрой. По организации группы сочувствующих парторганизация ничего не делает и II-го апреля на собрании почти не говорили о работе с сочувствующими. — Проверить [illegible] с сочувствующими — Хавину. Проведить беседу с сочувствующими.

38. Горздрав. Тарасов. Работы с сочувствующими не ведется, слабо провод. работа с б/п. — Помочь [illegible] работу с сочув. — Шарову. Райк. [illegible]. Принять меры к улучш. работы.

100

39. Хоз.Отдел ОблИКА. Работа с сочувствующими не проводится, имеется 2 сочувствующих, к росту никаких мер не принимается.
Пукин

40. Артель "Труд". Работа с сочувствующими проходит слабо, помощи в учебе не оказывалось, поручители не работали с ними, сочувствующие учатся в кружке текущей политики, настоящим кружком недовольны. Политический рост сочувствующих недостаточен.
Левский

41. ОблСуд. Работы вокруг организации группы сочувствующих не проводилось и до сих пор группа сочувствующих не организована.
Кузьмина

42. Мясокомбинат. Работа с сочувствующими проводится слабо. Сочувствующие в учебе успевают недостаточно, большинство малограмотные. Сочувствующую Кочеткову нагрузили 3-мя нагрузками, она не справляется с ними.
Синяр

43. Внешторг. Работы по организации группы сочувствующих не проводили и даже ни разу не обсуждали этого вопроса на партсобрании. Выступающий в прениях Ковалев приводил аналогию между работой сочувствующих и перевоспитанием шпаны, приводя в пример пьесу "Аристократы".

44. Кирп.з-д 3-4. Группа сочувствующих малочисленна. Мало проводится работы с рабочим активом. Работа с сочувствующими проводится также плохо.
Бяноусов

45. ОМЗ НКВД. Группа сочувствующих 3 человека. Работа с ними проводится слабо, при чем сочувствующую Пронину исключили из Профсоюза.
Здобкинов

ГОСБАНК ЛОЩИНИН.	Занимающиеся в его политкружке Немоева, Неклюдова, Петухова и друг. являются отстающими, совершенно не готовятся к занятиям, не работают над собой дома.	ШКРСТНЕВУ.
СЮЛИНЕКРОМ:	Решение собрания парторганизации по вопросу проработки решения Ленинградского Пленума Горкома является общим не конкретным, не направляющим работу парторганизации на выполнение решений Пленума.	КУЗНЕЦОВУ.
ТИП. ШТАБА БВО. УСОВ.	"О том, что мною не выполнено решение общего собрания парторганизации об ОСО - никто не подталкивает, но и не выполнено до сего времени, надо подталкивать. Лавров не выполняет возложенных на него обязанностей председателя производственной комиссии, что я с ним буду делать. Вот я уже 5 лет как председателем ФЗИК и нужно сказать надоело, я извнервничался".	КУЗЬМИНУ.
ТИП. ШТАБА БВО ОШЕРОВ.	Говорит, что пропагандист должен быть достаточно подкованным и не говорить, как был случай в одной из парторганизации - что "Рамзин был член ВКП/б/ и даже секретарем Обкома".	КУЗЬМИНУ.
ТИП. ШТАБА БВО.	Вот постановление парторганизации об итогах проработки решения Пленума Ленинградского Горкома: " Принимая во внимание имеющиеся уже признаки в работе по новому, как то оповещение и подготовка собрания по новому, заранее посещение отдельных партийцев на квартире, информация об исполнении прежних постановлений и друг. предложить парторганизатору придерживаться во всей работе решения Пленума. Поручить т. Козловскому писать в стенгазете".	КУЗНЕЦОВУ.
ЛИНОЗАВОД. ПАВЛОВА.	У нас не созданы условия для детей. В школе плохо учат, поздно приезжают учителя на работу. При школе не создан пионеротряд до настоящего времени.	ГОРОНО.
МЕДИНСТИТУТ. ЕЛИКОВ.	Нет времени заниматься изучением истории партии, слишком перегружена часть коммунистов, члены партии не знали повестки дня сегодняшнего собрания.	МОРГУНОВУ.
МЕДИНСТИТУТ БАБКИН. ЧЕЛИКОВ. ВЕСТЕРОВ. ИВАНОВ. ТРУТНЕВА.	Плохие руководители кружков. Есть и такой кружок до 50 слушателей. Чернилевский разе два был / руководителем кружка/, кружок занимался без руководителя. Среди вечерников никакой работы не проводится. Мало партком уделяет внимания рабфаковской организации. Два коммуниста Лифшиц и Власов не разговаривают уже год друг с другом. Лифшиц отказывается от нагрузки, часто приходит на собрание зарегистрируется и уходит.	МОРГУНОВУ.

ЛНОКОМБИНАТ СТЕПАНОВ.	Меня прикрепили к одному из общежитий для массовой работы. Нами руководит т. Городецкий, но слишком плохо, не помогает нам в нашей практической работе.	ГАВРИЛОВУ	При разбирании бо обратить персональ. рено. а руководство ная прикреплённым правдой. Секр. ПК. Шмелев
ЛЬНОКОМБИНАТ МАСЛОВ.	Плохо у нас еще дело обстоит с выполнением предложений, которые вносятся на партийном собрании, зачастую проних забывают.	ГАВРИЛОВУ	Секретарям гор. обкомов, лично, дора... контроля прикреплённых на комбинатах.
СМОЛГОРМОЛЗАВОД. ЧЕТЫРБОК.	Зачастую у нас нет правильного, чуткого подхода к коммунистам, не всегда прис"-лушиваются к их мнению, например, когда разбирали заявление ...ловича, его ... ии, в Горком дал стр... Не всегда ...атику, например Медведев, к... ...ов...ющий, ко мне-члену партии не чутко относится по рабо-те.	ГАВРИЛОВУ.	
СМОЛГОРМОЛЗАВОД. ЮЛЯВИНА.	Руководитель кружка текущей политики Четырбок приходит на занятия, не читая газет. Семинара при Горкоме не посещает.	ДОРГУНОВУ.	
ЗАВОД МЕТИЗ МИЦКИН.	У нас уже 17 коммунистов, мы должны просить Горком ВКП/б/ организовать парком	ПАШКОПОРТУ	Поручить Орджоникидзе
Т-КА РУМЯНЦЕВА. ЗОКИН.	У нас организована читка газет в цехе но мало газет и слабый инструктаж читчиков. С Сочувствующими надо организовать отдельные кружки.	~~ДОРГУНОВУ.~~ Гаврилову	Сочувствующие вербовались по их нашему ничтожному развитию в кружках. Читка организована и проводится лучше.
Т-КА РУМЯНЦЕВА. ЮВАЛЕВА.	Бейлина- член партии, а помогает работе комсомола слабо. Когда я говорю, что сегодня собрание, она говорит: "я не пойду". Парторг моего доклада и отчета никогда не слушал.	ГАВРИЛОВУ.	Бейлину привлечь к К. к работе с Комсомолом, видимо через Красной Армии
ЗВК. ГОРШИК.	Плохо ведется воспитательная работа среди детей. Комсомольская организация на этом участке ничего не делает.	ЕРМОЛОВИЧУ.	
СМОЛТРУДКОЛОНИЯ.	Выписка из постановления парткома: "Благодаря низкому политическому уровню и отсутствия классовой бдительности среди отдельных членов партии, комсомольцев, допустили в общежитии надзора антисоветские разговоры со стороны надзирателя Дрогунова, который говорил, что т. КИРОВ был убит случайно, что колхозы закабаляют крестьянство. Помимо этого факта имелись в общежитии антисоветские религиозные пластинки Комсомольцы видели эти пластинки, но не придали этому никакого значения, не сделав из этого политического вывода.	ЕЖЕРСТНЕВУ.	Не верно

103

ДРЕВКОМБИНАТ ГЕРШАНОВ.	Говорит о том, что о не всех газетах на заметки отвечает администрация. Рукою дителя кружка т. Семенова проводила занятие 7-го апреля с недостаточной подготовкой.	МОРГУНОВУ.
ДРЕККОМБИНАТ ЛАНТЮШИН:	За последнее время все главари /бывш. герои/ прекратили свою работу, но все же остались два человека Иданов и Гламадов, которые продолжают подрывать авторитет коммунистов.	Не подтвержд. [illegible] ударник [illegible] общественники антисовет. работы не ведут. [illegible]
ДОМ КРЕСТЬЯНИНА:	Постановление партсобрания по проработке пленума Ленинградского Горкома ВКП/б/ является общим, не конкретным, допустившее ряд ошибок в разговоре с секретарем парторганизации тов. Бахмат - выяснилось, что таковая нуждается в помощи.	ШЕРСТНЕВУ.
ФАНЕРЗАВОД ИВАНОВ.	На заводе часто встречаются шутки, имеющие антисоветский характер и мы обходили их молчанием.	ГАВРИКОВУ. Предупреждение парторганизации [illegible]
ГОРОВОЙ.	У нас получается патентованные докладчики надо поручать активу делать доклады и помогать.	
ФАНЕРЗАВОД САВОСТИАНОВ.	Плоха наша комсомольская организация, работает Климов- секретарем и как культработник- совсем не работает.	ЕРМОЛОВИЧУ.
ЗАВОД 35. ПАВЛОВ:	Нашему парткомитету нужно подумать о своих преподователях по партпросу.	МОРГУНОВУ.
ЭЛЕКТРОТЕХНИКУМ: ПАТРОН.	Докладчик мало отразил работу внутри техникума. Решение собрания не вынесло, а постановило составить конкретный план работы, принимая во внимание высказанные прения.	МОРГУНОВУ.
ОБЛЗДРАВ: МОРГОЛИН-	Партком должен иметь бюро или секретариат систему и методы нашей работы надо изменить, наш партком является абсолютно неработоспособный. Партком не созывается. Мы проявили большую демократию, избрали слишком занятых т.т. в партком.	Указан. [illegible] Правил - [illegible] Решения [illegible] ШЕРСТНЕВУ. Партбюро

NEW FOLDER BEGINS

WKP 95

ДЕЛО

Дело № 33

С протоколами
Кооперативный
пер. парт. орг.
за 1935 г.

Начато [illegible] 1935 г.
Окончено [illegible] 1935 г.
На 53 листах

N.K.P. 95

П Р О Т О К О Л

заседания аттестационной комиссии Дорогобужского Райпотребсоюза по проверке аппарата сети дорогобужской Райпотребсистемы от 27 января 1935 года

Присутствовали: Пред. правления Райпотребсоюза т. Шевельков пред. правления Горпо- РОВБО, Зав. заготконтрой Р-за - Русанов, от РК ВКП/б/- НАУМОВ секретарь РК ВЛКСМ- Белоусова, председатель ревизионной комиссии Райпотребсоюза - Тереховский, Председатель союза кооперации - Карчевский при участии инструктора- следователя Райпотребсоюза т. Петрушине

Председатель т. Шевельков. Секретарь т. Карчевский

Слушали: § 1. О социальном происхождении и положении работников системы Райпотребсоюза, на предмет проверки и очистки таковаго от чуждых, разложившихся и преступных элементов, с личным опросом проверяемых:

а/Калюшенков Иван Михайлович, завмаг Ушаковского сельпо, рождения 1899 года, крестьянин колхозник, б/парт., несудимый семья состоит из 4 чел., из которых двое детей. Из имущества имеет одну корову, одну овцу, 2 ягненка и одного поросенка

Постановили; Считать проверенным и на работе оставить

б/Мамленков Николай Егорович - завмаг Громовского сельпо рождения 1903 года, крестьянин колхозник, б/парт., несудимый, ранее работал в Чамовском отделении Ельнинского р-на, оставил работу по собственному желанию. Семья состоит из 5 чел., из них 3 детей Из имущества имеет одну корову.

Постановили: Считать проверенным и на работе оставить

в/Степочкина Юлия Федоровна- завмаг Бизюковского сельпо рождения 1909 года, крестьянка колхозница, б/парт., несудимая на кооперативной работе с перерывом состоит 3 года, завмагом при Бизюковском сельпо работает 4 м-ца. Из имущества ничего не имеет

Постановили: Считать проверенной и на работе оставить

г/Мишкова Екатерина Александровна, завмаг Первомайского сельпо рождения 1904 года, крестьянка колхозница, б/парт., несудимая состоит на работе завмага 2 м-ца, из имущества имеет 1 корову, 2 овцы

Постановили: Считать проверенной и на работе оставить

д/Гришина Людмила Александровна, завмаг Первомайского сельпо рождения 1896 года, крестьянка - колхозница, беспарт., несудима работает на кооперативной работе, с перерывом работает 4 года 2м-ца. По неправильному доносу снималась с работы, но впоследствии была восстановлена. Из имущества имеет одну корову

Постановили: Считать проверенной и на работе оставить

е/Петрушин Иван Иванович, завмаг Ушаковского сельпо рождения 1914г., крестьянин колхозник, б/парт., несудим, работает в должности завмага 6м-цев. Из имущества имеет корову, свинью овцу и подсвинка

Постановили: Считать проверенным и на работе оставить.

и/Шилин Лука Михайлович, завмаг Бизюковского сельпо, рождения 1903 года, крестьянин колхозник, беспарт., несудимый, работает завмагом три года, семья состоит из 4 чел., из них двое детей, имущества имеет: 1 корову, 2 поросенка

Постановили: Считать проверенным и на работе оставить

к/Фоменков Иван Ильич завмаг Ушаковского сельпо, рождения 1915г крестьянин колхозник, б/парт., несудимый, на кооперативной работе состоит 7 м-цев. Семья состоит из 5 чел. Из имущества имеет: корову, 3 овец

Постановили: Считать проверенным и на работе оставить

л/Карцев Федор Константинович, завмаг совхозрабкоопа им. Фрунзе, рождения 1901года, крестьянин, работник совхоза, б/парт с.х. никакого не имеет, состоит на работе с 3 января 1935года

Постановили: Считать проверенным и на работе оставить.

м/Кузьмин Николай Тимофеевич, завмаг Быковского сельпо, рождения 1901года, крестьянин - колхозник, беспарт., несудимый, на кооперативной работе состоит с перерывами в должности завмага 4г. семья состоит из 6 чел., из них 4 детей, окончил кооперативные курсы Из имущества имеет: 1 корову

Постановили: Считать проверенным и на работе оставить.

н/Карнющенков Павел Афанасьевич, пред. Ушаковского сельпо рождения 1893года, крестьянин, сел.хоз-ва не имеет, служащий на кооперативной работе состоит с 1917года, председателем сельпо с 18.1.35года, б/парт., несудимый. Семья состоит из 4 чел., из них двое детей

Постановили: Считать проверенным и на работе оставить.

о/Калашников Иван Власьевич, завмаг Крутовского сельпо, рожд 1901года, крестьянин, сельского хоз-ва не имеет, служащий, ранее работал счетоводом сельпо в течении 2лет 2м-цев, б/парт., несудим из имущества имеет 1 корову

Постановили: Считать проверенным и на работе оставить

п/Марченков Григорий Романович, завмаг Клетковского сельпо, рождения 1906года, крестьянин колхозник, б/парт., несудимый на работе завмагом 3м-цев, семья 5 чел., имущества никакого не имеет

Постановили: Временно оставить на работе и поручить инструктору Р-за т. Петрушину срочно проверить заметку в отношении его

т/Горелов Михаил Осипович, завмаг Крутовского сельпо, рожден. 1912 года, крестьянин колхозник, член ВЛКСМ, семья состоит из 8ч работает завмагом с 8.X.34года, несудим, имущества имеет одну корову, поросенка

Постановили: Считать проверенным и на работе оставить

ж/Моргалев Михаил Егорович, пред. Быковского сельпо, рождения 1892г., крестьянин колхозник, б/парт., судим не был, семья 9чел имущества имеет 1 корову, 3 овцы

Постановили: считать проверенным и на работе оставить

з/Курменев Алексей Ефимович, пред. Крутовского сельпо, рождения 1897г., крестьянин колхозник, на этой работе находится 3 м-цев б/парт., несудим, семья 4 чел., из них двое детей. Имущества имеет 1 корову и 1 поросенка

Постановили: Считать проверенным и на работе оставить

р/Журавлев Емельян Матвеевич, пред. Бражинского сельпо, рожд 1900года, крестьянин колхозник, на этой работе состоит 3 года семья 5 чел., из имущества имеет 1 корову, б/парт. несудим

Постановили: Как допустившего крупную растрату, с работы снять

с/Оглоблин Сергей Васильевич, счетовод Бражинского сельпо рождения 1900 года, сын священника, б/парт., несудим, на работе счетовода состоит с 1апреля 1934г:, состоит семья из 5 чел. из них трое детей. Из имущества имеет 1 корову

Постановили: По составлению годового отчета, с работы снять и предложить инструктору Райсоюза привлечь к уголовной ответственности, как за укрытие растраты и способствование к учинению таковых растрат,

х/Карташев Константин Михайлович, завмаг Пригородного сельпо рождения 1903года, крестьянин колхозник, б/парт., несудимый, на работе завмага состоит с 1.1.35г., семья 6 чел., из них 4 детей Из имущества имеет 1 корову

Постановили: Считать проверенным и на работе оставить

ч/Лукшин Яков Акимович, завмаг Пригородного сельпо/, рождения 1901г., из б. мещан гор. Дорогобужа, служащий, состоит на этой работе с 18.XI.34г., б/парт., несудим, лишался избирательных прав но был восстановлен в 1930году, семья состоит из 4 чел., из которых двое детей. Из имущества имеет: дом и корову

Постановили: С работы снять, как б. лишенца

ш/Лешин Василий Васильевич, счетовод Ушаковского сельпо, рождения 1915г., крестьянин, колхозник, счетоводом работает 4м-ца б/парт., несудим, находился на счетоводных курсах, кроме того окончил учительские курсы и ранее работал учителем. Из имущества имеет одну корову, овцу, свинью

Постановили: Считать проверенным и на работе оставить

щ/Хохлов Иосиф Карнеевич, счетовод Усвятского сельпо, рождения 1903года, крестьянин колхозник, б/парт. несудим, на кооперативной работе работает 3 м-ца, ранее работал в с/совете, ищ имущества имеет одну корову, поросенка и овцу

Постановили: Считать проверенным и на работе оставить

ц/Никулин Михаил Яковлевич, пред. Усвятского сельпо, рождения 1902года, крестьянин колхозник, б/парт., несудимый, на кооперативной работе состоит с 1932года, ранее работал счетоводом сельпо в должности пред. сельпо состоит с 21.VIII.34года, семья состоит из 5 чел. Имущества имеет: 1 корову, 2 овцы и 1 поросенка

Постановили: Считать проверенным и на работе оставить.

в/Карпылев Петр Андреевич, счетовод совхозрабкоопа Ставково рождения 1908года, б/парт., несудимый, из рабочих, в этой работе находится 7 м-цев, хоз-ва никакого не имеет

Постановили: Считать проверенным и на работе оставить

ю/ Шаповалов Никита Васигнеевич, пред. Оверищенского сельпо, рожд 1892года, крестьянин - колховник, б/парт., несудимый, семья состоит из 8 чел. из них 6детей. Имущества имеет : 1 корову, 1 поросенка

Постановили: Считать проверенным и на работе оставить

н/Рябин Георгий Борисович, счетовод того же сельпо, рождения 1909года, б/ парт., крестьянин - колхозник, несудим; был по 17-85 ст. Уг.Код. , приговорен к 6м-цам исправительных работ, судился за соучастие в подделке кредитных билетов, ныне отроду 16 лет Имущества никакого не имеет

Постановили: Считать проверенным и на работе оставить

ф/Сафонов Андрей Ильич, завмаг Того же сельпо, рождения 1890г крестьянин - колхозник, б/парт., несудимый, на кооперативной работе состоит с перерывами с 1932года, семья 5чел. Имущества имеет: 1 корову, 1 овцу, 1 поросенка

Постановили: Считать проверенным и на работе оставить.

Пред.комиссии ШИВИЛЬКОВ

члены:

Секретарь Карчевский

5

П Р О Т О К О Л №

Заседание первичной парторганизации при Райсоюзе

от 30-го января 1935 года

Присутствовали тт. Наумов, Петрушин, Левильков, Серкова, Гаунеуш Суровнев.

П О В Е С Т К А Д Н Я.

1/ Проработка письма ЦК ВКП/б/ от 14-го января.

2/ Р а з н о е.

С Л У Ш А Л И.

1/ Прработка письма ЦК ВКП/б/ от 14-го января 1935 года. Уроки вязанные с злодейским убийством тов КИРОВА.

НАУМОВ. Наш район тоже самое можно считать не здоровым, в части тог что у нас тоже очень много раньше было здесь всякой сволочи как-то оперов, торговцев, и других . И наш аппарта под час засарен этим людьми, хотя мы за посдение время их вычистели но они имеет такий моменты что с одно место гониш, он проле-

зает в дрогое место, и мы подчас знаею это дело совершенно н принмае к им мер, Нам нушно сейчас как ни когда повысить нашу

большивитскую бдительность, а то мы подчас ее места притупили Вот вам дело Сисина и таких дел у нас можно видить, в ряде мест. Ваш аппарат тоже самое занимается п"янсвитов, и имеется ни наши люди, мы днях вычистили ряд работниклрв сельпо, что они былт чужды нам по делу, и нам нужно в дальнейшим занимается сестатамитической проверка своего аппарта. Нам нужно в этом году совершенно прикратить растраты, ибо мы можим оказатся только болтунами, если в этом квартили допустите раструту мы к к вам приними самые решительные меры. Нам нажну сейчас мобилизовать намш актив, лавкомисси, на бороьу с этом злом.

Нам необходимл повысить полизнание, а то мы сами совершенно безграмотные.

ЛЕВИЛЬКОВ. Проработов письмо ЦК, мы должны учесть уроуки, то не бдительности одельных членов паркии, каторые имело место и в нашим аппартае, если взять прошлое руководсков, то оно само пошло на линии растрат и хещении, что дало права делать низовки, в а прате райсоюза и сейчас не все хорошо, имеет место п"янсетва, и нет борьбы с имеющеми растратыми, хотя мы сейчас этому делу уделили главное внимение, и в результате приходится выявлять прошлые безобразия по растратам.

11-го января ко мне уторм пришел Сисин и Ровба в п"яном состоянии,и просили меня с ним принят участие в выповках, в то время у них было с сабой литра водка, в мою кра тиру пришел так-же Просурев, и они начали выпивать, но я заявлюя что я с ними соершенно вина не пил,а толко выпио для того что-бы им не бросало сь в глаза, налитые раньше стакан воды

ГИНИУШ

Я считаю что письмо ЦК вполне верно и своевременно нам дает урок, для того что-бы мы просмотрели в себя в аппарате и в парорганизации людей, нет-ли у нас такаго дело Мы живем в районе где тоже имеются и анего всякой сволочи бывших людей, и они у нас на сегодня еще местами работаю в наших аппартов. Я довал сигналы о том что Житков допусскает выпивки, и другие безобразия, и к ему совсошенно мер очевидно ни приняли, Нам нужно сейчас как никогда повысить нашу большивистскую бдительность, она у нас в отдельных членов партии притуплена, мы за последнее время очен многих ребят по исключили из ВКП/б/ потому что мы с ними не вили работы, и они пошлои, в болото,и не занималис над собой. Нам нужно во что-бы не стало проверить наш аппарат и всех не наших людей по классу выгнать, и добится ликвидации растрат.

СИРКОВА.

Нужно признать что мы за последние время со вершеноо ни стали заниматся полизнанием, и имело место срывов партсобраний, это дело нужно немедлено изжить, и взятся работать п по большивитски, Нужно проверить наши аппарта, и все ненужное выгнать.

ПЕТРУШИН.

Я считаю что в нашей парорганизации имеи место, что мы не вили борьбсы с имеющеми у нас в аппарте п"янсвт/ Иванов/ Мало занимались воспитаение своего аппарта, в дуже нашего времини, Старое руководсково довело до того что м сейчас и только занимеаемся выявление их бывших растрат Мы должны в этом году совершенно прикрать растраты, ибо тогда мы должны сами положить сови партбилеты, если этог допустим.

СУРОВНЕВ.

Отмечает, что в аппарате работаю не наши люди, нужно их немедлено выгнать, и прикрать имевшую растрату, больше обратить внимание на работниоке сельпо в оказании им помощи.

НАУМОВ.

Нам нужно сейчас как никогда повысить совою классову большивстокую бдительность, нужно на все малые сигналы обращать должное внимание, а то бывает из малого больше дело, Во что бы ни сьало прикратить растраты, больше выезжать в низовку, для оказание практической помощи. Нужно оживить работы с активом и занятся как никогда по вышением палиграммотности.

П О С Т О Н О В И Л И.

Прароботое письмо ЦК ВКП/б/ первичнаюя парорганизация Райсова считае мы до сегодняшняго дня не вили большивтской борьбы со всеми проявлени в нашем аппартае, имело место п"янки/ Иванов/ и др. нет работы с активом, в результате было большаю текучесть, Небыло полностью мобилизован актив райсова, для борбы с растатами, Решением РК ВКП/ю/ нами в коем меры полностью не выполено.

1/ Учитовая что имеется решение бюро РК от 14-го января, что требуется от нас его детельного выполнение,, Обязать т. Павилькова И Серкову 17-го февраля доложит на партсобрании о выполнение рашений РК.

2/ Предложить тов Петрушину максимально ускорить разбор дел, и своевременно передовать райпрокурору,на растратчиков.

3/ Предложить всем членам и кандидамат: ни в коем случаи не пропускат политзанаятия, и обязать тов Серкову не допускать срывое посдедних

С Л У Ш А Л И.

О Оживление работ МОПРа

П О С Т О Н О В И Л И.

Предложить т. Коптелову немедлено оживит работу МОПР, путем вовлечени всех работн ников райсоза в члены МОПРа. и доложить 17-го февраля о исполнение.

В Е Р Н О.

30-го января.

Выписка из протокола
Закрытого собрания Кооперативной первичной
парт организации от 3 марта 1935 г.

Вскрыли § 3.

Заявление члена ВКП(б) т. Напрянкова
о пьянке с группой не известных лиц. Предсе-
дателя проявления дорогобужского р-за т. Шевлаков
лица по выяснению т. Напрянкова анти
советски настроены.

Постановили:

Учитывая, что член ВКП(б) т. Шевлаков
имел ранее строгий выговор за пьянку.
И со стороны РК ВКП(б) придерживаются
за соучастия в пьянке с уполномоченным
ОНКВД. т. Висиным последний отозвался
от соучастия пьянки с Висиным.
В самом рассказе т. Шевлаков в наложи-
вании работы и его рентабильности
не проявляет. Ауд
При поездке в г. Смоленск в места сдачи
отчетности т. Шевлаков занялся компаней-
ской пьянкой, что доводил до безсознатель-
ного состояния. Пьянка имела места
в общественном месте гостиницы
с группой лиц по выяснению анти
советски настроенной, один из соучас-
тников пьянки по выдержке

Тоже в гостинницы занимаются анти-
советской пропагандой
Зоц допущенною групповую пьянку
члену ВКПСБ т. Шевчакову Т. Т.
вынести строгий выговор с последним
предупреждением и в случае вастарина
т. Шевчакова будет нарушения дисцип-
лины будут применены меры как к
не исправимому в плоть до исключения
из членов ВКПСБ
Поручить т. Берковой установить лично-
сти вакчастников пьянки с т. Шевчаковым
и при установлении анти партийной
или анти советской группировкой
не медленно довести до сведения
парт организацию.

Верно Секретарь [signature]

В Дорогобужскому Д.К. В.К.П.(б)

Парторгу Т.

Но первым партизанам [illegible] заявление и решение [illegible] срочно РК

Сек. РК [illegible]

9

От Иена [illegible]
Напреенкова Б.Б.

Заявление.

Будучи в командировке в г. Смоленске 21 февраля с/г. я остановился в номере 56 гостиница 13 лет Октября. По приходу 21 февраля в 6 часов вечера в гостиницу мой номер оказался закрытым из внутри и когда на мой стук открыли номер, то за столом сидела группа пять человек из них одна женщина и на столе было полно бутылок из под разного сорта вина и в этой группе оказался т. Шевельков пред Дорогобужского райсоюза и когда я задал ему вопрос, как он попал сюда, то его компания очень заволновалась

и удивленно спросили откуда я его знаю, и стали меня угощать белым вином преподнесли чайный стакан и при отказе выпить мне предложили листовки и очень сожалели, что я тогда и не попал в их компанию, но Шевельков не проявил никакого внимания Колихе. потому, что его голова уже не держалась на плечах после чего они его положили на койку и сами ушли. Спустя час время явился один из компаниянов и стал сильной разговаривать и осуждать как бы поступкой. Который позволяет до таких размеров, что теряет чувство, но я упрекнул его, что, зачем же вы его отравили в то время, как сами все можете ходить, он ответил, что да это не удобно, а в это время я ему подсунул

фельетон из Правды „Кентожно
Неудобно" который ему понравил-
ся и он сказал, да люди стали
очень умны и привел мне
контрреволюционный анекдот
какая разница между Лесом
и Ленинградом и рассказал, что
в лесу Медведь Ягоду съедает, а
в Ленинграде получилось обратное
Ягода съела Медведя. Ну потом
вырожение, что в Заксоне Засе-
лья евреев и очень радовался,
что их раньше отходит от Зап.
Области. Три попытки лихой
узнать, где он работает и член
ли он партии он сказал, что
он юрист Консулы беспартий-
ный с г. Ржевы. и еще он обитал-
ся, что русские тоже друг друга
с то время как евреи одни одно-
го ранят. Я считаю, что он
зандировал почву как я смотрю
на поступок Шевелькова, а

Вписавшись подробно для того,
чтобы узнать, сколько имел дело
т. Шевелюков не с группой мне
чужих людей, так как он был
связан и с Вишнем.

К Сему Уайрестов

25/II

ПРОТОКОЛ

общего собрания первичной организации ВКП/б/ при Дорогобужском Райпотребсоюзе от 30.Ш.34г.

Присутствовали: Шаденков, Наумов, Кузиков, Зарецкий, Иванова, Маслобойников, Яштокин, Сычева, Фильченков, Комсомольцы Коптелов и Родченкова

Повестка дня: 1. Выборы парторга
2. О парт" учебе

По первому вопросу слушали информацию т. Наумова о перестройке работы парторганизации на основе решений ХУП парт. с"езда. Указал: что в работе партийной организации есть большие недостатки. Слабая ответственность за порученную работу.

В прениях выступили т.т. Кузиков, Маслобойников, Сычева, Яштокин, Фильченков, Родченкова, Зарецкий, Шаденков

Постановили: Парторгом первичной организации ВКП/б/ выделить т. Шаденкова. Обязать последнего составить конкретный план работы и требовать от коммунистов за порученный участок работы. План работы доложить на следующем партсобрании.

Слушали: 2. О парт" учебе
докладчик т. Шаденков

Постановили: Руководителем по партпросу выделить т. Кузикова. Обязать последнего проводить партпрос в установленные дни. Всех непосещающих партпрос докладывать парторгу.

Руковод. собрания [подпись] ШАДЕНКОВ

Р Е Ш Е Н И Е

Бюро Дорогобужского РК ВКП/б/ от 13 апреля 1935 года.

Заслушав доклад инструктора Запсоюза тов.ПРОХОРЕНКО о результатах обследования состояния Райсоюза, Бюро РК ВКП/б/ констатирует, что после решения Бюро РК от 14 января, в работе Райсоюза имеется некоторый перелом в лучшую сторону/выполнение плана товарооборота, мобилизации средств, снижение товарных остатков, взыскание 20000 руб. растрат, оформление материалов и осуждение растратчиков/.

Все-же положение системы Райсоюза на сегодняшний день остается тяжелым заключающемся в том, что:

а/В 1-м квартале выявлено новых растрат на 7204 руб. и всего имеется невзысканных растрат на сумму 51000 руб., отсутствие мер к взысканию мелкой дебиторской задолженности, которая составляет около 10000 р.

б/Аппарат Райсоюза и его системы не является вполне проверенными, продолжает большая текучесть, особенно среди продавцов.

в/Наличие фактов извращения политики цен и наценок.

г/Наличие неходовых товаров и товаров имеющимся в таком количестве, что они не могут быстро быть реализованными /уголь, мелодок, мыльный порошек, чай сурогат и.т.д. на 13000 р./

д/Организационно-массовая работа с пайщиками, ревкомиссиями и лавкомиссиями поставлена все еще не удовлетворительно.

е/Завоз товаров поставлен совершенно неудовлетворительно, в связи с чем магазины торгуют случайными товарами и преимущественно водкой, которая в товарообороте занимает 25%, а по отдельным сельпо 50%.

ж/Руководство системой со стороны т.Шевелькова и всего аппарата райсоюза является канцелярски бюрократическим.

Одновременно Бюро РК ВКП/б/ отмечает совершенно слабо поставленную работу первичной парторганизации Райсоюза, первичной организации ВЛКСМ и работу профорганизации, которые не развернули настоящую массовую работу по воспитанию работников райсоюза и проверке проведения контроля над работой всей системы.

Первичные парторганизации на селе и коммунисты-одиночки руководство кооперацией проводят совершенно слабо.

Бюро РК ВКП/б/ п о с т а н о в л я е т:

1.Предложить тов. ШЕВЕЛЬКОВУ:

а/В соответствии с решением Бюро Обкома от 8 VII-34 г. и 4/IV-35 г, а также решения Бюро РК ВКП/б/ от 17/I-35., принять все необходимые меры к тому, чтобы в течении апреля и первой половины мая в основном было закончено взыскание сумм по растратам, особо обратив также внимание на взыскание мелкой дебиторской задолженности с тем, чтобы к 1 июня финансовая сторона Райсоюза была оздровлена.

б/Продолжить проверку и очищение аппарата системы Райсоюза от враждебных элементов, воров и жуликов. Выдвигать на работу честных проверенных колхозников. Особое внимание должно быть уделено на оздровление таких сельпо как: Громовское, Сенское, Ушаковское, Пригородное, Ставковское и Бражинское, прикрепив к этим сельпо для оказания помощи работников Райсоюза.

в/В течение апреля принять меры к реализации залежи отдельных товаров.

г/Провести мероприятия в части увеличения завоза товаров, учета запроса населения, организации обслуживания колхозников на период посевной кампании.

д/Организовать должную дисциплину в всей системе Райсоюза и также регулярный контроль над работой всей системы, не только через аппараты Райсоюза, но, главным образом, чтобы к этому была привлечена общественность пайщиков/ лавочные комиссии, рвк-комиссии/.

е/Принять меры к приведению в культурное состояние всех магазинов и ларьков системы.

2.Предложить тов.Шевелькову изжить у себя методы канцелярско бюрократического руководства системой, поставить у себя работу таким образом, чтобы на ряду с установлением твердой дисциплины, было установлено чуткое отношение к работникам системы, проведение четких оперативных мероприятий ведущих к оздоровлению системы и оказание своевременной помощи отдельным сельпо.

3.Обязать тов.СЕРКОВУ на основе проведенного совещания при Запобкоме провести перестройку всей политмассовой работы первичной организации с тем, чтобы работа организации была направлена на ряду с воспитательной работой с коммунистами на оздоровление работы всей потребсистемы.Поставить жесткую ответственность коммунистов и комсомольцев за порученные участки работы.

Особое внимание парторганизации должно быть уделено на руководство работой комсомола и профсоюзной организации, оказание им помощи и налаживании и в проведении массово-воспитательной работы.

Прикрепить инструктора РК ВКП/б/ тов.НАУМОВА на период до 1 июня для оказания практической помощи первичной парторганизации, налаживании ее работы и в проведении организационно-массовых мероприятий по оздоровлению работы потребкооперации.

4.Обязать тов.ТОЛКАЧЕВА лично проверить работу профорганизации и оказать ей практическую помощь в налаживании работы.

5.Предложить тов.БЕЛОУСОВОЙ /РК ВЛКСМ/

а/проверить работу первичной комсомольской организации и оказать в ее работе практическую помощь по воспитанию молодежи и выдвижению из них на кооперативную работу.

б/Провести мероприятия по обеспечению налаживания работы групп "Легкой Кавалерии", как в городе, так и на селе, по вскрытию и устранению растрат и хищений в торгово-кооперативных организациях.

6.Тов.Ураловой, тов. Кузиной и т.Тимашенко не ослаблять проведения борьбы с расстратами и хищениями, усилить против расстратчиков репрессии, организуя быстрейшее окончание следствия по всем фактам расстрат и хищений.

7.Просить председателя Запсоюза тов.ДУБРОВСКОГО и т..... /Госбанк/ просмотреть нормативы по собственным средствам, участвующим в оплате счетов по райсоюзу и увеличить второй вид кредита.

Тов.Шевелькову по этому вопросу написать специальную докладную записку.

Бюро РК ВКП/б/ предлагает всем первичным парторганизациям и коммунистам-одиночкам проверять работу кооперации, оказывать ей практическую помощь в части налаживания ее работы, проведения регулярной проверки и контроля, привлечение колхозного и др. общественного актива к проверке работы кооперации, мобилизации средств

и подбору и выдвижению на кооперативную работу лучших колхозников ударников, особенно женщин и комсомольцев.

Настоящее постановление проработать на всех первичных парторганизациях.

Верно: пом.Секр.РК ВКП/б/ /Козлов/

86

П Р О Т О К О Л

общего собрания партийной организации Райсоюза
3 мая 1934 г.

Присутствовали: Кузиков, Маслобойников, Фильченков, Яштокин под руководством парторга т. Шаденкова

повестка дня: I. Проработка заданий по улучшению работы системы кооперации
2. Обсуждение поступка члена ВКПб т. Фильченкова

Слушали: 1. Доклад т. Шаденкова о невыполнении решений Пленума Райкома ВКП/б/ в перестройке работы Райсоюза и оценка бюро РК ВКП/б/ от 2.У с.г. работы нашей парторганизации

Постановили: Задание подработанное Шаденковым принять к исполнению Срок исполнения 15 дней

I. Кузикову для лучшего дифференцированного оперативного руководства низовой сетью сельпо выбыть в Быковское, Усятское и Озерищенское сельпо. Изучить работу и все перспективы положительных и отрицательных сторон. Разработать план улучшения работы по увеличению товарооборота ширпотреба местного кустарного воспроизводства

2. Маслобойникову: Имеющиеся большие залежи товарных остатков ходовых но высокоценных: колеса, завесы, дворны и пр. увязаться с сельской местностью в порядке заключения договоров о переоценке настоящих товаров на основе спроса населения и добиться реализации высвободить замороженные средства Горпо для развития товарооборота.

3. Яштокину по общепиту подобрать и закрепить работоспособный аппарат столовых добиться рентабельности общепита улучшая качество питания

4. Ермакову по хлебопекарне наладить учет и отчетность. Добиться улучшения качества выпечки хлеба не уменьшая нормы припека. Проделать две контрольные выпечки

5. Ивановой завмаг возглавить руководство над организованной бригадой по мобилизации средств среди пайщиков Горпо

6. Фильченкову пред. Пригородного сельпо. Проверить и обеспечить работоспособными кадрами продавцов своих лавок, магазин при городе привести в примерный культурный вид

7. Шаденкову для усиления заготовки яиц в сельпо организовать корзинщиков по закупке яиц. Закончить контрактацию яблок.

Слушали: 2. Обсуждение поступка т. Фильченкова /участие в коллективной пьянке/.

Постановили Фильченков член ВКП/б/ с 1932 года председатель Пригородного сельпо и член правления Р-за в апреля участвовал в организованной пьянке с сотрудниками Р-за беспартийными, чем вызвано ослабление трудовой дисциплины среди аппарата - Фильченкову об"явить выговор.

Парторганизатор — Шаденков

К решению первичной организации
Райсоюза от 21/У-36 г.

1. Обязать членов и кандидатов ВКП/б/ повысить свою идейно-политическую грамотность и овладеть техникой освоения работы.

2. Обязать каждого члена и канд. партии систематически изучать работников кооперации и лучших работников, которые проявили себя на основной работе, а также на общественной работе, выдвигать их на более серьезную работу.

3. Обязать т. ПЕВЕЛЬКОВА в кратчайший срок создать кружок для повышения квалификации работников прилавка города и села, а также организовать пятидневные курсы для счетоводов сельпо, для чего необходимо мобилизовать лучших работников для преподавания.

4. Предложить месткому торговли и кооперации оживить работу среди членов профсоюза, регулярно проводить производственные совещания, до 15-го июня собрать общее собрание членов лавочной комиссии и друг. кооперативного актива, где проработать речь тов. СТАЛИНА.

5. Предложить тов. ПЕВЕЛЬКОВУ, КОПТЕЛОВУ, на основе глубокой проверки и изучения каждого работника города и села, и лучших работников показавших образцы работы выдвигать на ответственную работу, для чего необходимо оказывать повседневную практическую помощь в повышении их квалификации.

6. 17-го июня на общем партсобрании проверить выполнение данного постановления.

Верно: Парторг /Петрушин/

ПРОТОКОЛ №...

партийного собрания совместно с комсомольской группой при Дорогобужском Райпотребсоюзе

лт 22 мая 1934г

Присутствуют: коммунистов 7 чел. и комсомольцев 8 чел.

Слушали: § 1.Выборы парторганизаторов
§ 2.О работе кружка партпросвещения
§ 3.Разное

Слушали: § 1.О перевыборах партийного организатора
Информирует инструктор Райкома т. Наумов
В связи с освобождением т. Шаденкова Райкомом партии от обязанностей Зав.заготконторой и перехода его на другую работу Вашей первичной парторганизации необходимо переизбрать парторга

Постановили: Большинством голосов парторганизатором избирается т. Шевельков Т.Т.

Слушали: § 2.О ходе партпросвещения
Т.Наумов констатирует что по Вашей организации партпросвещение сорвано что наша партийная организация накануне чистки и что партийцы к чистке неподготовлены и большинство из них политически мало развиты и не подкованы.Группа сочувствующих не организована .История партии усвоена партийцами слабо Решения 17 парт. с"езда проработаны не полностью в особенности доклады т.т. Сталина и Кагановича.Новый устав партии не проработан.

Постановили: Обязать руководителя партпроса т. Кузикова немедленно оживить работу кружка партпроса .Занятия проводить регулярно и без перерывов в установленные дни взяв в основу упор в работе кружка на изучение решений 17-го с"езда партии усвоение устава партии и изучение истории партии , а также проработавать текущую политику и международную обстановку. Обязать т. Фильченкова в пятидневный срок произвести запись в кружок партпроса среди беспартийных рабочих и сотрудников Р-за ГОРПО и сельпо и добиться систематического посещения занятий кружка нац. Руководителю партпроса т. Кузикову предложить изучить лучших, активных, честных и работоспособных беспартийных посещающих кружок с таким расчетом чтобы в течении 2 ближайших м-цев создать из них группу сочувствующих .

Слушали: § 3.Разное. О выделении в комсомольской группе партприкрепленного

Постановили: Выделить и прикрепить к комсомольской группе члена ВКП/б/ т. Иванову обязав ее безусловно оживить работу комсомола.

Председатель Шаденков

секретарь Шевельков

П Р О Т О К О Л №

от 1 июня 1935 года
Закрытого собрания кооперативной первичной партейной организации в присутствии членов ВКП/б/ т.т. ШЕВЕЛЬКОВА ПЕТРУШИНА ГЕНИУШ НАУМОВА, КАЗЛОВА, Парт Орга т.СЕРКОВОЙ,,Предрика т.КАРАЛЕВА,

Повестко дня

1/Проработка закрытого письма ЦК ВКП/б/ о сохранении партейных документов.
2/ разное

С Л У Ш А Л И

По первому вопросу письмо ЦК.ВКП/б/ зачитовал т.КАРАЛЕВ. каторый посли зачитки сказал:
Казусы в сбережении партейных документов,наличистеуют и понашему району,небрежность,передоверия,итд..
Отдельные комунисты не бдительны,не сигнализируют о чужеках пробравшихся случайно в портию, Из приделов Дорогобужеского района много выбывших членов портии бывших сынков лишенцев,
члены партии нашей оргонизации знающии токавых лиц,нада сигнализировать чрез рк.ВКП/б/ о мести их прибывании.
ВЫСКАЗЫВАЛИСЬ:НАУМОВ,КАЗЛАВ,СЕРКОВА.ШЕВЕЛЬКОВ.ГЕНИУШ, которые также отметили о не бдительности комунистов нашей оргонизации и не внимательности к партейному документу и делам.

ПОСТАНОВИЛИ

Заслушив закрытое писма ЦК.ВКП/б/ О БДИТЕЛЬНОСТИ комунистов и сохранения партейных документов.
Закрытое партейная собрания ПОСТОНОВЛЯЕТ.
1 Партейный документ не передоверять другим лицам и сберегать его только в себя.
2/Не допускать к партейным делам без партейных лиц,как-то: офармления протоколов подшивка дел,и хранить дела в приспособленном шкафу,
3/ Комунистам,знающих,убывших сынков лишенцев случайно пробравших в ряды партии и состоящих в других организациях сообщить чрез РК.ВКП/б/ о их мести прибывании.

СЛУШАЛИ

РАЗНОЕ. инфармация т. СЕРКОВОЙ.

В связи стем что с 1го июня с/г ухажу в отпуск нада избрать парторга,намеченная кандидатура т.ПЕТРУШИНА.

П О С Т О Н А В И Л И

Парторгам избрать т.ПЕТРУШИНА Д Р каторому поручить партейные дела ДЕЛА первичный партейный организации

СЕКРЕТАРЬ ПЕТРУШИН

Выписка

Из протокола №8 от 20/VII-35 г.

Закрытого парт собрания Кооперативный первичный парт организации

Слушали §18.

О партийном документе кандидата ВКП(б) Андрюзиной.

Андрюзина состояла на учете в Кооперативной первичной парт организации, в 1932 году Андрюзина отдала кандидатскую карточку "Проходимцу" Тимошенкову, который в последствии выехал из г. Нарагоду. Свобод увез учетную и кандидатскую карточку Андрюзиной, которая никому не заявляла о парт документе больше 2х лет не уплачивала членские взносы.

Доклад т. Ноумова на собрании присутствовала Андрюзина.

Постановили.

Кандидата ВКП(б) Андрюзину считать механически выбывшей, так как членские взносы не уплачивались больше 2х лет по неуважительным причинам.

Выписка верна

Парт орг. Петрович

на бюро РК 10/VIII

Р О Т О К О Л № ___ от 30/VII-1935 года

Закрытого собрания коопрактивной первичной партийной организации в присутствии членов ВКП.Б. /б/ ПЕТРУШИНА, НАУМОВА, ШИВАЛЬКОВА, СИРКОВОЙ, КОЗЛОВА, РЕНИУШ, ТОБИНА, КОЗЛОВА, присудствуют члены бюро РК.ВКП/б/ т.т. БАШКИНА и КОРОЛЕВ.

П О В Е С Т К А Д Н Я

1/ Проработка решения Ц.К. ВКП/б/ и Пленума Обкома В.К.П./б/ и Общерайонного партийного собрания по проверки парт. документов.

2/ РАЗНОЕ

С Л У Ш А Л И

По первому вопросу доклад Члена Бюро РК.В.К.П./б/ т.КОРОЛЕВА Решения зачитаны и Раз,яснены т. КОРОЛЕВЫМ.

ПРЕНИЯ

РЕНИУШ — В решениях своих Центральный комитет партии очень ясно говарит,как надо быть бдительным коммунистом,когда классовая барьба не утухает,а принимает еще больши сложнее формы борьбы. Ответственность каждого коммуниста знать своего ближаго с кем он работает какие его окружают товарищи хотябы и члены партии и то надо знать их классовое лица,что нам показало зладейское убийство т.КИРОВА. Для того чтобы не поддаваться влиянию классового врага необходимо иметь тесную Партийную большевитскую увязку коммуниста с коммунистом и только прибольшевитской спайки можно быть бдительным.

Партийная организация всего слаба занимается полит воспитательной работой,есть коммунисты слабо разбираются в политики которые в любое время могут поддаваться влиянию классового врага.

ШИВАЛЬКОВ — Обсуждая решения ЦК В.К.П/б/ Обкома парти и районного собрания членов В.К.П/б/ надо отметить как практически помагают РК.ВКП/б/ хотябы в кооперативный работе. Занимается только накачкой,а чтобы укрепить кадрами этим вопросом не занимались,штат кооперативный организации засорен и не только он засорен не давно,засорен давно для того чтобы очистить аппарат нада иметь кадры а замен квалифицированных кадр мы на сегодняшний день не имеем, В некоторых случаях РК.ВКП/б/ посадали на работу не проверанных людей аферистов жулигав и"ящ. что не давало обсолютный помощи укрепления кооперативный организации.

КОЗЛОВ — Решения ЦК.ВКП/б/ об отмени проверки парт.билетов было вынесено на основи тех безобраазий каторые были обнаружены в Зап Обкоми,до сего момента не занимались партийной работой,а занимались исключительно хозяйственными вопросами В некоторых парт.организациях Дорогобужского ра-на небыло парторгов по несколько месяцев.В сохранении парт.документов даже не задумевались сами секретари Райкомов партии,была создано положения котеографическое,учетный матерна находился в открытой картотеки,каждому прохадимцу предоставлялось полная возможность использовать для своих действий учетный материал,. Кооперативная парт организация работает плохо, и Райком партии не обращал внимания на данную организацию, орывал работников для посылки в С/советы

СИРКОВА — Кооперативная парторганизация очень часто меняла лицо, штат переливной,поэтому работы партийный небыло совершенно. Воспитательная работа осуществовала ,в отдельных случаях была гонения на комсомольцев,увольнялись комсомольцы без причинно,заменялись худшими работниками,а ГОРПО

исключительно занялись изгнать комсомольцев из кооперативных системы, этим руководит делом бухгалтир ГОРпо ЛУКАШЕВ на это никто не обращает никакого внимания, ни парт организация ни райсоюз.

НАУМОВ. в нашем Дорогобужском ра-ни была какаято халатная отношен по отношению к коммунистам, есть случаи без учетность, коммунисты выбывали за пределы района, учето как токового не велось, и продолжали оставаться на учети быть, в этой части халатность было и мая в этом деле.

ГОБИНА Мало мы как коммунисты бдительны, в ГОРпо сидит бухгалтер Лукашев каторый только и стремится угробить кадры, аособинно не навидит комсомол и коммунистов, создает панику о растрата фармально выевленных.

СУРОВНИВ Не только в партии но и вкомсомоли есть люди каторых надо проверить, я примерно знаю Комсамолку Крупкину каторая является доч лесопромышленника и муж ее сын попа, а она работает зав хлебнога магазина.

КОВАЛИВ Точ- То что мы уже говарили на наших парт собраниях о чуждо клоссовы людях, пора-бы с ими покончить и изгнать из аппората

ПЕТРУШИН Проверку партийных документов сейчас нада организавать, не так как она проходила, а конкретно проверить каждого коммуниста его классовое лицо его рабоу, до вступления в партию и посли, этим вопрасом не занимались, а занимались только техническими делами провеки документа.
Кооперативная парторганизация совершенно не занималась, делом партийный жизни, отсудствовала дисциплина, марально разлогалась, работаспособности было мало, исключительно занимались хозяйственными вопрасами и то не удовлетварительно, с массами работа совершенна не велась.
Инструктора РК ВКП/б/ не интерисовались перестройкой работы вся работа была подвергнута полному самотеку.
Аппорат в Райсоюзе гнил разложился и засорен людьми чуждыми, отсуда и последствия не работаспособности.

ЗАКИРКИН В райсоюзе имеется болезнь, боязни снять с работы кокого либа чуждого элемента и заменить их лучшими людми.
Потаму этого боятся что нет собственных подготовленных кадр, а подготовкой кадр никто не занимался.
Допустили гробить наши кадры бухгалтеру Лукашеву, наличествует тенденция, не придупридить, а сразу привлекать к ответственности при совершенным факте

П О С Т О Н О В И Л И

Одобрить решения ЦК ВКП/б/ и Решения пленума Обкома ВКП/б/ принять к не уклонному исполнению

П О С Т О С Т О Н О В Л Е Н И Я

Заслушив доклад т. КОРОЛЕВА и сообщения решений: ЦК ВКП/б/ Пленума Зап. Обкома и Общерайонного парт. собрания по проверки парт документов. Общая партийная собрания ПОСТОНОВЛЯЕТ Одобрить Решения ЦК ВКП/б/ и пленума Зап. Обкома и общерайонного собрания одобрить и одобрить решения ЦК ВКП/б/ от 13/у-1935 года в части т. ШИЛЬМАНА о извращении решения по проверки партийных документов, что имело место нарушения в проверки парт. документов со стороны Секретаря РК ВКП/б/ т НИКИТИНА проверка была произведена фармальна бюрократически, без участия парт оргов первичных организаций.

В кооперативный парт организации парт работа стоит не удовлетворительно, следствием этого, отсудствия критики и самокритики, политико воспитательная работа с коммунистами не налажена имело место срыва парт учебы, массовая работа с членами профсоюза работа не ведется, контроль проверки исполнения не налажен, работа шла самотечна. Имело место гонения на комсомольцев которые увольнялись с работы без всяких причин и парт организация не придавала никакого значения столь важному вопросу.

1 На основе большевитской критики и самокритики не взирая на личности вскрывать все имеющие недостатки в работе каждого члена партии.

2 Обязать всех членов и кандидатов ВКП/б/ всемерно помагать РК ВКП/б/ в исправлении допущенных извращений, путем усиленной классовой бдительности, оказовая практическую помощ в выявлении классов-чуждых элементов.

3 Обязать т. ПЕТРУШИНА оказать практическую помощ комсамольской организации в налаживании политико воспитательный и массовой работе на ближайшем собрании поставить вопрос о работе комсамольской организации.

4 Считать, что вопрос о кадрах не достаточно проработан в системе кооперации и практически ничего не сделано, предложить т. ПЕТРУШИНУ и ШИВИЛЬКОВУ еще раз проработать статью т СТАЛИНА на выпуски академиков и наметить практические мероприятия на выращиванию кадров.

Предложить т. ШИВИЛЬКОВУ изменить отношения по выращиванию кадров, и не относится безразлично к увольняемым людям в особенности к коммунистам и комсомольцам.

6 Предложить парт оргу т. ПЕТРУШИНУ изучить всех коммунистов и по их развитию давать персональные нагрузки партийно массовой работы, одновременно наладить контроль проверки исполнения.

7 Предупредить всех коммунистов, что если будет хоть один раз пропуск парт проса по личной причине будут применены меры дисциплинарный ответственности

8 предложить т. Петрушину заставить наладить работу профсоюзной организации и заслушать доклад на первом собрании пред профкома т. Коптелова

ПАРТ ОРГ. /ПЕТРУШИН/

П р о т о к о л №...

партийного собрания первичной организации кооперации и госторговли Дорогобужского от 28.УП.34г

Присутствовали: Наумов, Орлов, Шевельков, Яштокин, Ермаков Иванова, Родченкова, Коптелов, Крупкина, Быкова Маслобойникова, Терененкова, Попова, Николаева Мякушев. Кестратов, Серкова

Повестка дня: 1. Проработка закрытого письма Запобкома ВКП/б/
2. Разное

Слушали: § 1. Проработка закрытого письма Запобкома ВКП/б/
Докладчик тов. Орлов

В прениях выступали: Шевельков, Коптелов, Родченкова, Яштокин Орлов, Наумов

Заслушав и прорабав закрытое письмо Обкома ВКП/б/ о положении ; торгующих , кооперативных и хозяйственных организаций области, первичная парторганизация кооперации и госторговли района считает письмо обкома вполне правильным и своевременным Вместе с тем собрание констатирует: что в работе потребсистемы района наличествуют все факты отмеченные в письме Обкома и что этими безобразиями потребсистема района была целиком поражена в I-м полугодии с.г. Имели место семейственность, пьянка растраты, хищения, рост дебиторской задолженности, работа в убыток, превышение цен и наценок по сети райпотребсоюза и что все это явилось следствием отсутствия большевистской бдительности со стороны бывшего руководства Райпотребсоюза, а также отдельных членов партии и комсомола и что все эти вопиющие - безобразия имеют место до сего времени в особенности по сети Райпотребсоюза.

Собрание постановляет: письмо т. Рамзицева и его предложение целиком и полностью провести в жизнь и работу выделенной комиссии по проверке работы системы и аппарата закончить к 25-му июля и итоги работы комиссии заслушать на партийном собрании совместно с активом в ближайшие дни.

Слушали: §2. Разное: О выделении сборщика членских взносов

Постановили: Выделить т. Серкову.

Слушали: б/ О партпросвещении в организации
Информация т. Наумова

Постановили: Обязать т. Орлова в трехдневный срок разработать календарник и план работы партийного просвещения и добиться систематического проведения занятий.

Председательствующий Орлов

секретарь Коптелов

Протокол №...

партийного собрания первичной организации кооперации и госторговли Дорогобужского от 28.УП.34г

Присутствовали: Наумов, Орлов, Шевельков, Яштокин, Ермаков, Иванова, Родченкова, Коптелов, Крупкина, Быкова, Маслобойникова, Терененкова, Попова, Николаева, Мякушев, Евстратов, Серкова

Повестка дня: 1. Проработка закрытого письма Запобкома ВКП/б/
2. Разное

Слушали: § 1. Проработка закрытого письма Запобкома ВКП/б/
Докладчик тов. Орлов

В прениях выступали: Шевельков, Коптелов, Родченкова, Яштокин, Орлов, Наумов

Заслушав и прорабав закрытое письмо Обкома ВКП/б/ о положении; торгующих, кооперативных и хозяйственных организаций области, первичная парторганизация кооперации и госторговли района считает письмо обкома вполне правильным и своевременным. Вместе с тем собрание констатирует: что в работе потребсистемы района наличествуют все факты отмеченные в письме Обкома и что этими безобразиями потребсистема района была целиком поражена ы 1-м полугодии с.г. Имели место семейственность, пьянка, растраты, хищения, рост дебеторской задолженности, работа в убыток, превышение цен и наценок по сети райпотребсоюза и что все это явилось следствием отсутствия большевистской бдительности со стороны бывшего руководства Райпотребсоюза, а также отдельных членов партии и комсомола и что все эти вопиющие - безобразия имеют место до сего времени в особенности по сети Райпотребсоюза.

Собрание постановляет: письмо т. Румянцева и его предложение целиком и полностью провести в жизнь и работу выделенной комиссии по проверке работы системы и аппарата закончить к 25-му июля и итоги работы комиссии заслушать на партийном собрании совместно с активом в ближайшие дни.

Слушали: §2. Разное: О выделении сборщика членских взносов

Постановили: Выделить т. Серкову.

Слушали: б/ О партпросвещении в организации
Информация т. Наумова

Постановили: Обязать т. Орлова в трехдневный срок разработать календарник и план работы партийного просвещения и добиться систематического проведения занятий.

Председательствующий Орлов

секретарь Коптелов

Правлению Райпотребсоюза и ревкомиссии Р-за
Райпрокурору и секции общ. контроля при
Райкоме ВКП/б/

И.о. Главн. бухгалтера Дорогобужского Райпотребсоюза
Романенкова Н.И.

99

Докладная записка

Довожу до сведения правления : что по законченным на сегодняшний день отчетным документам значится недочеты-растраты за зав. базарным ларьком т. Кузьминым 1983р.79коп. Последний должным порядком не сдал товары ларька. По сведениям имеется на базе несданная пастила, в ларьке пудра.

Обо всем этом я словесно уже говорил правлению и ревкомиссии еще с 1-го сего июня но на сегодня действительно к выявлению и оформлению этих данных нет. Кроме того также значится по законченным отчетным документам недочет за т.Ефановым Игнатом по раймагу 407р.02коп. за ним же по базарному ларьку 70р.55коп. и за зав.закрытого распределителя т. Махровым по передаче товаров на 7.VI недочет 587р.45коп. и за подотчетным секретарем Райсоюза Осипенковым Н.А.- недочет 1828р.60коп.

Прошу принятия мер к подотчетным лицам на погашение недочетов.

Бухгалтер Р-за Романенкова

10.VI.34г.

Протокол №...

внеочередного партийного собрания партийной группы при Ра-потребсоюзе от 6 июня 1934 года

Присутствовали : Шаденков.Кузиков.Наумов.Гостарьев.Ермаков.Шерельков Аштокин Маслооо ников

Повестка дня: 1.Обсуждение статьи опубликованной в газете " Коллективный путь" от 6 июня с.г.

Обсудив статью помещенную в газете " Коллективный путь" о положении и безобразиях творящихся в Ра.потребсоюзе,партийное собрание постановляет:

1.Признать опубликованную статью в части невыполнения товарооборота,мобилизации средств, рост деботорской задолженности убыточная работа Ра.союза и большинства сельпо в первом квартале наличие большого количества негодных товаров не переоцененных как в Ра.союзе , так и по сети. в проявлении неумелого руководства и грубости со стороны т. Кузикова, а также устройство на работу своего родственника Овчинникова ПРАВИЛЬНО.

2.Вместе с тем собрание отмечает: что в работе второго квартала Ра.потребсоюза и сеть в части товарооборота и мобилизации средств имеется значительный сдвиг и двухмесячный план по товарообороту , реализации и завозу товаров выполнен на 97%, что в апреле месяце работа без -убыточна,Что Ра.союз имеет более 3.000руб. прибыли и что деботорская задолженность снижается.

3.Положение в Горпо крайне тяжелое и все задания правления Горпо срывает благодаря абсолютно- неумелому руководству со стороны правления Горпо и в частности т. Маслооо.никова .заметка также правильна .

4.За допущенные ненормальности в работе Ра.союза,за невыполнение постановления бюро РК ВКП/б/ в части перестройки работы Ра.союза и его сети .за устройство на работу своих родственников т. Кузикову об"явить выговор с занесением его в личное партийное дело и просить Бюро Райкома ВКП/б/ на очередном ~~партийном~~ заседании специально обсудить статью и вопрос о руководстве Р-за

5.Предложить партийной части правления Ра.потребсоюза немедленно с работы снять: как пьяниц и людей разлагающих аппарат Ра.союза секретаря т. Осипенкова зав.ларьком т. Иванова И. и зав.закрытым распределителем т. Махрова.

6.Принять к сведению заявление т. Кузикова что Иваноры Василий и Игнатий не являются его родственниками и что Варнецкий с работы за пьянство снят и что Овчинников -от работы в Ра.потребсоюзе освобожден.

7.За безрезультатную месячную командировку с перерывами затовариванием Горпо пуговицами за неведение строгого учета за расходованием хлеба в Горпо , за невыполнение товарооборота и мобилизации средств по Горпо т. Маслооо.никова с работы снять и просить Бюро РК ВКП/б/ выделить специального человека на работу в Горпо в качестве председателя правления.

Предложить т. Аштокину немедленно завести строгий карточный учет за расходованием хлеба в Горпо

8.За бесконтрольную работу в столовой за вздущенную почку мяса в Горпо т. Аштокину об"явить выговор

9.Предложить правлению Райпотребсоюза создать специальную комиссию по проверке расходования леса с 1.I по 1.VI.34г. и просить Райсиаб выделить в эту комиссию своего представителя, определив срок работы этой комиссии не более Полутора декад к .

10.Особо предупредить т. Кузикова: что если им в течении двух декад не будут перестроена работа Райпотребсоюза на основе постановления Бюро Райкома ВКП/б/ и что если им будет в будущем допускаться грубость и нетактичность в работе к нему будут применены более строгие меры партийного воздействия.

Пред.собрания Шевельков

Секретарь Яштокин

С П И С О К

Лиц растративших кооперативныя средства как по низовой сети так и по Райсоюзу.-

№№ п.п	Фамилия имя и отчество	какого СПО и должность растратчика	Сумма Рубли	Коп.	Какого числа послано милиции
1.	Лисютин Андр. Иванович	Бухг.Заготконторы	12448	-	9 мая с.г.
2.	Пальцева Зинаида Васил.	Счетовод Заг.контор.	998	57	тоже
3.	Барабин Павел	быв.Пред.Бизюковского СПО	144		15/IУ-с.г.
4.	Борисов	продавец Сенского СПО	168	-	II/Ус.г.
5.	Ляшков Иван	-"- Бражинского СПО	705	31	26/IУ-с.г
6.	Курилин Филип	-"- Быковского СПО	126	-	16/IУ-с.г.
7.	Лавренков Гавриил	-"- Будянского СПО	589	55	тоже
8.	Голубков	тоже	133	26	тоже
9.	Лебедев И.В.	тоже	839	03	тоже
10.	Емельяненков Федор	Быв.Ответ.Исполнит. заготконторы	222	95	II мая
11.	Кабанов Григорий	Продавец Бизюковск. СПО	145	51	15/IУ-с.г.
12.	Маслабойникова А.М. прон.	Быв.Прадавец Рай-за	650	75	16/У-с.г.
13.	Ковалев Федор	-"- Ставковского СПО	95	75	тоже
		ИТОГО....	18566	98	

Председатель Райсоюза /КУЗИКОВ/

Секретарь /ОСИПЕНКОВ/

Секретарю РК ВКП /б/ Тов. ГАЛЬМУЖЕВУ.

Дорогобужский Районный Союз Потребительск. Обществ Западной области.

24 мая 1934 г.

№ 119.

При сем препровождается список лиц растративших кооперативные средства Райсоюз просит Вашего воздействия на судебно следственные органы внезатягивании следствием и судимостью дел о растратах.- Отстальной материал о растратах по сети в срочном порядке будет представлен дополнительно.- Одновременно сообщается для Вашего сведения, что быв. бухгалтер з/конторы Лисютин Александр Иванович в настоящее время работает в конторе "МАСЛОПРОМ", а Пальцева в МСПО

Зам.Предправления

Секретарь

П Р О Т О К О Л

расширенного заседания Райместкома союза работников кооперации и госторговли от 1 июня 1934г.

Присутствовали: Коптелов, Романенков, Ульянова, Пономарев, Наумов, Шевельков, Фильченков, Ковалева, Воробьева, Черножуков, Козлов, Давыдов, Осипенков, Овчинников, Фролякин, Иванов, Лисютин, Лукашев и др.
Всего 30 человек

Повестка дня: 1. Выполнение торгово-финансового плана Райпотребсоюза за 1-е полугодие 1934 года
2. Об организации общественного контроля потребсистемы
3. О шефстве над артполигоном
4. Разное.

Слушали: § 1. Выполнение торгово-финансового плана Райпотребсоюза за 1-е полугодие 1934 года
Докладчик т. Шевельков. Содокладчик пред. РК т. Коптелов

Т. Шевельков подробно осветил работу Райпотребсоюза-ГОРПО и сети по вопросу мобилизации средств, товарооборота, срыву децзаготовок. Нерентабельность работы самого Р-за Горпо и всей системы. Крайне напряженное финансовое состояние потребсети. Недостаточный завоз внеплановых закупок товаров и ряд других прорывов. Далее указал что данное положение вполне исправимо при напряженной работе самого коллектива членов союза и правления

Содоклад т. Коптелова. Невыполнение плана товарооборота мобилизации средств выразилось благодаря неповседневному руководству со стороны правления Райпотребсоюза над сельпо. Имеющиеся инструктора налаживают работу и помогают сельпо в работе. Не малую роль в невыполнении данных планов сыграл и плохой подбор кадров которых правление Райпотребсоюза в лице председателя т. Кузикова принимало без согласования вопроса с месткомом. Пошли на путь изгнания всех старых работников независимо от их работоспособности и подбор новых. Это дело конечно хорошее если вновь принятые работники действительно гораздо работоспособнее уволенных. А получилось же наоборот. Как пример: 1/ Сняли с работы т. Крахта за плохую постановку работы за халатное отношение к работе и пьянство. На его место поставили т. Барющенкова который в течении пяти дней своей работы три дня был пьяным и на работу не являлся. 2/ Из магазина Райсоюза сняли с работы т. Дейча как неповоротливого. Поставили на его место Иванова Игната который в своей работе проявил грубое отношение к покупателям, невнимательность к покупателю о чем была заметка в газете "Коллективный путь".
3/ Сняли с работы секретаря Р-за т. Карчевского как неработоспособного. Поставили на его место т. Осипенкова, который вместе с Барющенковым, Козловым занимается систематически пьянством тем самым дискредитирует аппарат в целом по Райсоюзу.
Со стороны месткома было мало уделено внимания вопросу выполнения плана товарооборота и мобилизации средств. Сейчас же пока еще срок не истек необходимо мобилизовать всех работников Райсоюза, Горпо членов Райместкома и послать в сельпо для выполнения торгово-финансового плана потребовав от последних ответственности за порученную им работу.

В прениях выступили: Годченкова указала что по последним

данным план мобилизации средств и товарооборота в сельпо срывается. Нужно мобилизовать всех людей в помощь сельпо с таким расчетом что в течении оставшегося месяца наверстать все упущенное.

По отношению подбора кадров т. Коптелов осветил положение правильно. Правление к этому вопросу подошло слишком неудачно. Осипенков, Барющенков и инструктор Козлов постоянно пьянствуют в пьянку втянули и других. Как например Губин за которым в течении его работы не замечалось подобных явлений. Эти люди своим пьянством подрывают авторитет всего аппарата Райпотребсоюза.

Местком должного отпора в подборе аппарата со стороны правления не дал - в этом он виноват.

Шевельков: Кузикова обвиняют в поощрении пьянки и других безобразий. Запсоюз знает Кузикова уже восемь лет. Кузиков дерется за оздоровление аппарата. Хочет создать здоровый работоспособный аппарат в Райсоюзе. Профсоюз не дерется за оздоровление аппарата системы. Я считаю что этот вопрос поскольку упрек падает на т. Кузикова необходимо разобрать в присутствии самого т. Кузикова.

Пономарев: Тов. Шевельков от лица правления боится критики и самокритики. Считает что профсоюз не может разбирать вопросы без администрации. Это неправда - проф-союз имеет законное право разбирать все вопросы даже в отсутствии администрации. Помогать в работе оздоровлять аппарат, добиваться выполнения производственных планов а такой загон профсоюзов, набор родственников, пьяниц, неработоспособных дезорганизация повлияла на работоспособность остального аппарата, который предвидит скорую смену. Приезд новых работников. Я не сторонник огораживать местных работников. Наоборот хороших работников способных товарищей приветствую. Против Иванова Василия, я ничего не скажу так как он вполне работоспособный человек.

Вот это все и повлияло на невыполнение торгово-финансового плана по Вашей системе. Здоровую критику проводить надо и мы должны ее проводить.

Наумов: В работе Райпотребсоюза наблюдается убыточность затоваривание старре и новое. Закупка пуговиц т. Маслобойниковым на которые угроблено 9.000руб. В капусту вложено 10.000руб. а капусты и до сего времени еще нет.

Пьяниц: Осипенкова, Козлова и Иванова нужно изгнать из аппарата. Залежи ликвидировать и мобилизовать все силы на ликвидацию сложившегося прорыва.

Маслобойников: Плановых товаров на выполнение товарооборота получить не в нашей силе. Нам больше того сколько мы их получаем не дают.

Постановили: Расширенное заседание Райкома союза работников кооперации и госторговли отмечает: что торгово-финансовый план Райпотребсоюза находится под угрозой срыва. Товарооборот по Райсоюзу выполнен на "71,7". Паенакопление на "82,2" и т.д.

Основной причиной срыва в работе Райсоюза является отсутствие оперативности в работе большевистской заботы о деле, аллилуйщина, администрирование, отрыв руководителей Райсоюза от низовки профруководства от масс.

Вместо деловой работы направленной на выполнение планов правления и в частности т. Кузиков занялось их перетаскиванием своих знакомых- родственников на теплые местечки Райсоюза вытесняя под разными предлогами старых добросовестных работников Райсоюза в результате чего аппарат Райсоюза начал разлагаться что выражено в дезорганизационном настроении и пьянстве.

Райком союза вместо тесной связи в работе с массами мобилизации масс на ликвидацию прорыва стал в стороне и плелся в хвосте

событий. Отсутствие раз"яснительной политико-массовой работы соцсоревнования, показа лучших образцов в работе отдельных товарищей подрывало почву борьбы с безобразиями со стороны членов союза на основе критики и самокритики. В целях ликвидации образовавшегося прорыва заседание Райкома союза постановляет:

1. Провести широкую раз"яснительную работу среди членов союза рабочих пайщиков стоящих задач перед потребкооперацией и на основе массовой работы мобилизовать силы и средства всей общественности на ликвидацию прорыва в работе Райсоюза. Одновременно направить внимание масс на выявление недостатков в работе и устранение их.

2. Послать не позднее 5 июня всех работников Райсоюза членов Райкома союза по низовке по вопросам ликвидации прорыва развертывания агитмассовой работы с кооперативным активом пайщиками внедрив соцсоревнование, организовав выпуск стенгазеты освещая в ней ход работы, увязав всю работу с выборами органов общественного рабочего контроля привлек их одновременно к работе

3. Вместе с правлением Райпотребсоюза пересмотреть весь состав работников системы Райсоюза на предмет очистки от разложившихся и лиц классово чуждых и т.д. привлек к этому делу широкие массы трудящихся. Одновременно снять с работы товароведа т. Варющенкова как пьяницу не являющегося на работу три дня. Осипенкова секретаря Райсоюза как пьяницу разлагающего аппарат Райсоюза. Овчинникова инструктора попавшего в Райсоюз по протекции, рекомендовав ему устроиться на работу по специальности как учителя. Панов зав. магазином устроившегося на работу по протекции и имеющего недочет по Медынскому Райсоюзу, а также снять с работы зав. закрытым распределителем т. Махрова А.К. как пьяницу и т. Козлову за соучастие в выпивке об"явить выговор

4. Довести до сведения райорганизаций областных и комиссии советского контроля о положении дел в Дорогобужском Райпотребсоюзе

Слушали: § 2. Об организации общественного контроля потребсистемы
докладчик т. Пономарев

Вопросов было задано 5.
В прениях выступил т. Коптелов

Постановили: При Райместкоме кооперации и госторговли организовать рабочий общественный контроль. Всю работу по организации закончить к 10 июня с.г. Месткому выделить людей для посылки по сельпо для проведения данной работы.

Слушали: § 3. О шефстве над артполигоном
докладчик представитель артполигона политрук и председатель месткома т. Коптелов

Постановили: Шефство над артполигоном принять. Условия шефства оформить заключением обцдоговора. для разработки деловых пунктов взаимных работ шефов изорать комиссию из т.т. Родченковой, Коптелова и Крупкиной, закончив означенную работу к 5 июня с.г.

РАЗНОЕ

С[illegible] А

О состоянии самодеятельного огорода [illegible] предс. совета т. Долгалов, который указал, что земли для огорода горсовет не дает и до сего времени несмотря на все наши требования. Посевную картофель, которая была передана на хранение райсоюзу в количестве 3 тонн, кузнецов выдать таковую категорически отказался.

ПОСТАНОВИЛИ:

За сами нарекания по организации общественного самодеятельного огорода со стороны райсоюза, которое выразилось разбазариванием [illegible] принадлежащего местному делу передать прокуратуры для привлечения виновных к ответственности.

Председатель /Долгалов/

секретарь /Романенков/

Н. III т. Корчевскому

Отдать в приказе.

28

§1

Убываю в Эсовет по 2х пишет-
компании общее руководство воз-
лагаю на своего заместителя члена
правления т. Яштокина

§2.

Обязываю члена правления Яштокина,
секретаря Корчевского строго
производить расход хлеба в соответ-
ствии разнорядок, с 1/IV выписывать
требования на хлеб учинять подпись
и члену правления

Бухгалтерии горно вменяю в обязан-
ность завести количественный учет

Ясеба с 1/IV с.г. согласно инструкции Наркомснаба, прекратить выдачу ясеба не утвержденному контингенту. Предупреждаю, что всякий перерасход будет рассматриваться как растрата (разбазаривания и виновные в этом будут привлекаться к суровой ответственности приказ объявить бухгалтерии и завмагу №1

~~Предправления~~ [illegible]

~~2/IV 34~~ § 3.

Обязываю тов. Ямтокина ~~[illegible]~~ ~~на ледник~~ ~~[illegible]~~ сделать застилку для опилкой ледника при столовой №2 срок исполнения 3 дня.

[illegible]

29

АКТ

Марта 18- 19 дня 1934 года. Комиссия в составе: чл. на правления Райпотребсоюза т. ДЬЯКОНОВА, бухгалтера Райсоюза т. Романенко и присутствии секретаря - товароведа ГОРПО т. Хватова бухгалтера ГОРПО т. Зюзина, счетовода т. Лужкова произвели проверку поступления и расходования хлеба по Дорогобужскому ГОРПО за январь и февраль м-цы 1934 года, при чем установлено следующее

	заначислено и выдано Райсоюзом для снабжения контингента Горпо	кол-чес. кгр.	расход по ГОРПО по пред. докум.	расход по ГОРПО без пред. докум.	результат перерасх.	результат недовыд.	примечание
	1	2	3	4	5	6	7
В январе:							
закрыт. учрежд.							
для больницы		560	528	32			
" детдома		1920	1758	162			
" школы грамотеев		1020	1256	-	380		
" детплощад.		208	-	208			
" дома инвалид.		780	1030	-	250		
" о-ва слепых		132	-	132			
		4620	4666	534	580		
для отуд. с/х. тех.		2383	1953			430	
препод. с/х. тех.		414	345			69	
отуд. педтех.		2460	2460				
препод. и их инд.		353	296			57	
		5610	5054			556	
нарсвязи		1250	-	1250			
льнозаводу		500	500				
по сеноторфкам: 1868							
заидортрано		40	-	40			
льнозавод		48	48				
МТС		540	540				
горкомхоз		200	-	200			
жакт		80	-	80			
маслопром		480	-	480			
МТМ		480	-	480			
геологоразв.		300				300	
милиция и инд.		355	303			52	расп. дворникова в списке нет
кино-механики		80	78			2	Кочунов получил дважды по списку и по ордер.
рас. коммун. трест.		242	180	84	22		
учет. гарнцсбора		130	140	-	10		
сонжор		90	90				
		4815	1879	2614	32	354	
Гарнцсбор 301 кгр для милиции 10кг. Коммун. пред. 42к.			-				105кгр. включ. в центр. фонд 250кгр. тоже 4кгр, 200кгр из центр. фонда
горпосадка		19	28	-	9		
огка		42	26	-	-	16	

1	2	3	4	5	6	7
пенсион. учителя	27	19	-	-	8	
техрабы школ	162	48	-	-	114	
пожарники	120	120				
работ. Осоавиах.	100	-	100			
раб. военстола	42	-	42			
военплощадка	11	11				
музей	45	-	45			
пенсионеры	810	642	068		168	
раб. салотопки	30	-	30			
" РИКа	80	80				
" РИ ВКП/б/	28	16			7	
" Райсоюза	218	218				
" ГОРПО	52	312	-	260		увел. контин. по своему усм
" госбанка	48	-	48			
" сберкассы	18	-	18			
" нарсуда	64	56	-	-	8	
" шк. кройки	22	22				
семьям студент.	50	-	50			
райактив сп. №2	352	-	352			докум. расхода нет
финработники	330	252			78	
общепит	201	-	201			тоже
	2866	1850	886	269	399	
фонд РИКа	3000	-	3000			докум. нет
райактив	1300	-	1300			-"-
общепит	800	-	800			-"-
	5100	-	5100			
для учит. города	945	1363			72	
их медсан.	490					
медработн.	1282	1128			154	
ветработн.	102	76			26	
спец. с/хоз-ва	380	-	380			по докум. усти расход не пред став. возможн.
	3199	2568	380		252	
всего за январь	26210	16016	9514	881	1561	

Покрытие означенного наряда Райсоюз производил отпуск рожью 20.554 кгр. из которой считал скидку на размол из расчета 5% 1027.7 кгр. , тогда как фактический распыл по размолу составил лишь 1.5% . Следовательно в ГОРПО должно быть показано по приход, экономия от размола 719.4 кгр. , а поэтому по приходу ГОРПО на снабжение контингентов считаем 25.929.4 кгр. В расходе по оправданным документам 16.016 кгр. По неоправданным документам 9.514 кгр. Всего 25.530 кгр. Следовательно в остатке должно быть на 1.II с/г. в ГОРПО муки 1399 .4 кгр. на лицо в пекарне 390.9 кгр. недостает 1.008 .5 кгр.

Пекарней переработано за январь муки ГОРПО 3772.1 кгр муки давальческой 7007.9 кгр. всего 10.780 кгр. выход хлеба 14895 кгр. припек 38% . Отходы составляет 601 кгр. , что в процентах к муки 5.6% по снятию отходов с перепеченной муки процент припека составит 46.3% . Находим: что процент отходов ненормален- велик и не имеет твердой уверенности в его действительности , так как акты на отходы составляются только зав. пекарней и пекарем.

1	2	3	4	5	6	7
За февраль:						
закрытым учрежд.	4400	4512	-	112	-	между тем по
нарсвязи	1490	1454	-	-	36	дому инв.перерас
райактиву	1300	-	1300			ход 616кгр
студ. и препол.техн.	5300	5982	-	682		
новостройкам	908	868	-	-	40	
геолого-разведка	324	324				
молодиловский зав.	376	376				
милиция и принудбюро	170	-	170			докум.нет
льнозавод	650	600			50	
пред. сельсов	24	-	24			докум.нет
общепит	700					
ему же из гарнцсбора	200	900	900			т о ж е
работ. ГОРПО	-	318	-	318		незак.выдача за счет общепита
" МТС	550	-	550			расх.док.нет
киномеханики	80	75	-	-	75	
типогр.и электростан.	200	128	72			электростанции докум.нет
киноработ.	190	189	-	-	1	
ИТР	70	-	70			расх.док.нет
учетчики гарнц.сбора	130	78	60		52	
союзкой	90	90				
контингент из 2%отч. учителя, медработники и спец. с/хоз-ва	3156	3412	-	217		незак.увел.контин. учителей и с.х.работ
гарнцсбор 1682кгр						
райактив сн.№	403	-	403			расх.док.нет
работники Сосавиахима	216	216				
" военстола	60	60				
" ОГИЗа	42	32			10	
" музея	33	27			6	
пожарники	104	104				
раб. нарсуда	64	64				
инд. милиции	222	180			42	
рабоч.колодца	96	-	96			докум.нет
раб.РИКа	104	104				
раз.контингент по указанию РИКа	138	138	102			док.нет
всего за февраль	21830	19230	3687	1329	242	

Экономия от размола ржи отпущенной райсоюзом за 5% скидкой с 18990кгр 3.5% 665 кгр. почему считаем по приходу ГОРПО за февраль муки 22.495кгр. В расходе оправданном документами 19.230 кгр. и не оправданном документами 3.687 кгр. - всего 22.917 кгр. Следовательно перерасход 423 кгр./на пекарне остатка мука на 1.II.34г. ГОРПО- нет/

Всего за январь и февраль м-ца с.г.занаряжено и показано расходом... 48040 35246 13201 2210 1803

недопоказанная в разнорядках экономия от размола ржи в муку за январь и февраль месяца 1384.4

49424

Всего в приходе 49.424 кгр. Всего в расходе за январь и февраль м-ца по документам 35.246 кгр. Оправдан. документами и в расходе неоправданном документами 13.201 кгр. Всего расхода за январь и февраль 48.447кгр. Следовательно в остатке должно было бы быть муки 977 кгр. На лицо муки нет- недостача 977 кгр. По оформленным документам расход всего 35.246 кгр. хлеба.На наше предложение не пред-

ходано расходных документов на хлеб на 13.201 кгр. ,которые считаем должны быть в наличии склада ГОРПО ,но так как наличия не имеется полагаем , если не полностью разбазарен ,то все же в большем количестве .

Рассматривая отчетность по приходо-расходу хлеба усматривается что отчетность прихода и расхода хлеба лишь оперативная ,а не бухгалтерская , допущен ряд грубых ошибок ,искажений инструкции наркомснаба- увеличение нормы и выдача хлеба не утвержденному контингенту ,что является разбазариванием хлеба.

При проверке документов прихода хлеба с трудом приходилось выявлять отпущенное райсоюзом количество хлеба , приход строился исходя из планами намеченного к получению количества хлеба , а не по фактически- поступившей муке ,благодаря чему не взята на учет полученная от Р-за скидка на размол ржи в муки за январь и февраль 1384 кгр. Правление и бухгалтерия ГОРПО в деле учета хлеба несмотря на преподанные Райсоюзом установки реагировали безразличным отношением. До настоящего времени не введен точный бухгалтерский количественный учет. Возложена эта работа на оперативника ГОРПО т. Хватов / он выдает расходные ордера, ведет учет ,все благополучно/. Между тем последний производил незаконную выдачу хлеба и допустил запутанность в постановке учета хлеба. Отнесенный на приход по магазину № 2 печеный хлеб фактически в магазин не поступал , а выдавался непосредственно пекарней , оформлялись лишь денежные документы ,что также создало путаницу в учете ,на лицо перепокупчики хлеба некоторыми контингентами в сравнении с разнорядками и недодача там ,где следовало получить . Вся работа направлена к явному ущербу снабжения утвержденных облснабом контингентов . На вопросы контингента получить хлеб - секретарь т. Хватов отвечал ,что хлеб не получен от Р-за ,а отсюда : хождения жалобы ,ненужная переписка в то время ,как хлеб с избытком был получен на ГОРПО. Все это велось и ведется по-старинке ,по примеру прошлых лет ,за что соответствующие лица понесли наказание, а оставшиеся корни продолжают творить прежний произвол в работе. Базарят хлебом направо и налево /см. ордера т. Хватова на выдачу хлеба /.

Должная оформленность документов на хлеб отсутствует ,зачастую в описках расписок получателей хлеба нет , ордера и списки во многом своем числе по выдаче хлеба магазинам, столовым в бухгалтерию не представляются ,благодаря чему работники магазинов не видят контроля над собой и не чувствуют ответственности за расходование хлеба.

Пекарня не поддается точностям и нормативам выхода хлеба и процентов отходов /высевок /.Качество хлеба по ряду заявлений спасающихся установлено: сырой , с оставшейся верхней коркой очитаясь просеянным с залежанной мочалкой и веревкой ,процент отсева определяется актом одного завед. к пекаря,почему доходит 5.0% высевок к количеству муки .Бухгалтерия такого вида акты принимает и проводит за действительные документы ,припек от общего веса поступившей на пекарню муки лишь только 33% - низок

В Ы В О Д Ы

1.Предложить правлению ГОРПО ввести точный бухгалтерский количественный учет хлеба с 1 марта с/т.,на расходование хлеба ввести карточную систему согласно инструкции Наркомснаба,прекратить в норма выдачу хлеба выше установленных инструкцией норм а равно прекратить выдачу хлеба не утвержденному контингенту ордерную систему хлеба прекратить за исключением выдачи хлеба организациям.

2.За безконтрольность , допущение разбазаривания хлеба за превышение норм ,за запутывание дела количественного учета хлеба ,незаконные выдачи хлеба,неотражения на учете муки от процентной скидки на перемол ржи в муку с 5% отпускаемых Р-вом тов.Хватова с работы снять и отдать под суд.

3.Пред.правления ГОРПО т. Маслобойникову за слабое руководство и ненадлежащий систематически-повседневный контроль за расходованием хлеба - вынести выговор , бухгалтеру ГОРПО т. Зверину

и счетоводу т. Лукашеву за игнорирование и неведение должного бухгалтерского количественного учета хлеба об"явить строгий выговор с занесением в трудовые списки.

В столовых завести учет расхода хлеба по общественному питанию с ежедневной отчетностью о фактическом расходе хлеба на столующихся, потребовать от магазинов и столовых точной оформленности расходных документов на хлеб и своевременного их представления в бухгалтерию ГОРПО, о чем и составлен настоящий акт.

Дьяконов

Комиссия:

Романенко

32

П Р О Т О К О Л (от 8 июля 193 года)

Закрытого партийного собрания кооперативных первичных партийных организаций в продуктении членов В.К.П./б/ (Партов Петрушин Елены Шевельков, Ленинч, Соркова, Гобзна Егорикова Пауков, КОЗАДЕР

ПОВЕСТКА ДНЯ

1/ Проработка закрытых писем Зап обкома В.К.П./б/ от 1 июня 193 года

2/ разное

Слушали письмо зачитов т. Шевельков

Прения.

ПАУКОВ. Который говорит партийная работа поставлена в кооперативной парторганизации поставлена плоха, отсутствия партийной дисциплины, партийное образование совершенно не проводится в аппарати райсоюза наличествует расхлябонность, работники к своим обязанностям относятся козенно, имеет место хождения по базару в рабочии часы, Аппорат райсоюза засорен Классово чуждым элементом, мер состораны парт организации и самой администрации райсоюза к выявлению ни каких не принимается

ШЕВЕЛЬКОВ

--------- Аппорат райсоюза засорен не в 193 или 1930 году, а люди работают каждый не менее 5-6 лет в системи кооперации состораны администрации принимаются меры к выявлению токовых лиц, но вопрос не в том стоит, что их нельзя выгнать, их гнать нада и скоро нада, но нада подобрать людей на их место,

ПЕТРУШИН.

-------- Обсуждая закрытое письмо Зап обкома мы должны отметить, что мы не повернулись в работи партийной жизни: мало бдительности, и не учитоваем особенности Дорогобужского раиона, и где все бывшие торговци сосредоточились на работах и где их мало проверяет, мы не имеем кадр сейчас чтобы заменить прохадимцев, лиш потому что не занимались вопросом выращивания кадр и не правадили соответствующий работы с активом.

ПЕТРУШИН

---------- Классовый враг старается сорвать всякие мерыприятии партии и правительства, он не хатит последних дни его существования упускать даром, чем больши на врага наступаеш тем больши он оказывает сопротивление, тем самым нам надо быть длинназорким и видит не только тогда как враг начал показывать свои действии, направленные вперед наших организации, если это все можно предсказать вперед, надо выносить аппорат отчистки, покончить раз на всегда с саботажем, что и есть в основным залогом спасостеучет наплыву врага в наши кооперативные организации.

Заслушали дисциплину среда потому что большинства приходится на состоянии Р.К. В.К.П./б/ и сами члены партии выходились чему служит почвой связи и занятия основных партийных работ и работы с активом,

Только таким образом надо выражать надо последнее научить их своих обязанностей и знать законы.

С Л У Ш А Л И Р А З Н О Е

О приглашении представителя для беспорядки

П О С Т А Н О В И Л И

Взять вопросы по последним праздниками-

1 На основе решения Ленинградского горкома расширенного пленума Р.К. В.К.П./б/ и писем Обкома В.К.П./б/
Перестроить партийномассовую работу, вовлеч всех членов и кондидатов В.К.П./б/ в активную работу парт организации, закрепив за каждым коммунистом партийною нагрузку, одновременно, на период уборочный кампании закрепить за каждым коммунистом кооперативной парт организации колхоз в подшефном Кряковском С/С

б/ Считая крайне не допустимо срыва партучебы, обязать парторго т. ПЕТРУШИНА, обеспечить легулярно провадить занятия строго по по плану Р.К. В.К.П./б/.
За летний период учебы закончить проработку писма т. СТЕЦКОГО по праграмми.

2 Считать, что работа с активом поставлена чрезвычайно плохая, дажа совершенно не велась, предложить т. ПЕТРУШИНУ наладить в ближайшее время работу с активом, путем организации отдельного палит дня

3 Предложить т.т. ПЕТРУШИНУ и ШЕВЕЛЬКОВУ на основи речи т. СТАЛИНА проработать канкретные мероприятия по выращиванию кадров и представить на утверждения первичной парт организации.

4 Считать крайне не допустимо затягивания взыскания растрат, обязать т. ШЕВЕЛЬКОВА и ПЕТРУШИНА по договаренности с прокуротурой и нар судом, заняться взысканием растрат, передов функции по взысканию т. ПЕТРУШИНУ с санкцию нарсуда.

5 Считать персональную ответственность за рентабельность работы системы т. ШЕВЕЛЬКОВА обязать его ликвидировать убыточную работу отдельных Сельпо, предлажив Шевелькову, все опсолютно -безнадежные растрачинные суммы списать и самнительные за резервировать, таким образом очистить баланс.

6 Предупредить т. ШЕВЕЛЬКОВА если в ближайшие дни не будет организов техническая учеба по системи кооперации, будет привлечен к строжайший партийной ответственности

7 Предлажить т. ШЕВЕЛЬКОВУ очистить аппорат от классова чуждых элементов, в часности снять с работы бывшего лишенца торговца ДАРКИНА бывшего купца ЗОРИНА. бывшего лишенца МОКСИНА. и Доч бывшего крупно торговца ВАСИЛЬЕВУ..
Обязать аттистационную камиссию проверить еще раз с болье ясной точностью весь аппорат систеы кооперации.

8 Считать крайне не удовлетварительна работа проф организации Кооперации, просить Р.К. В..К.П./б/ обязать уполномоченого ОСПС оздоравить и наладить работу в проф организации кооперации.
Решения собрания первичой парт оргонизации проверить 2 Августа с/г

СЕКРЕТАРЬ /ПЕТРУШИН/

Копия

Протокол

общего собрания партий- комсомольской организации Дорогобужского Райпотребсоюза от 2 сентября 1934года

Повестка дня: 1. Проработка решения ЦК о работе Пензевской организации
2. О партучебе и партдве
3. Разное

Присутствовало " " человек

Слушали: § 1. Доклад тов. Шевелькова о постановлении ЦК о Пензевской организации.

В прениях выступили :
РОВЬО указалось , что отмеченные безобразия также можно найти и у нас, например в работе ГОРПО имеет место ряд недостатков , технические работники зачастую по казенному относятся к своим обязанностям , бухгалтерия на сегодня не служит зеркалом работы, совершенно отсутствует контроль за работой общественного питания

ВОКВОДИН: учет в работе кооперации, это самое главное , а учет у нас обстоит из лук вон плохо, аппарат также укомплектован плохо

ОРЛОВ: Несмотря на обновления ряда работников, у нас все-таки имеется ряд безобразий. Возьмем хлебопекарню, там люди творили безобразия , никем не замечаемые. По столовой закупается товар у частных лиц, фактическая стоимость никем не контролируется , в магазинах нет цен на товары , отсутствуют прейскуранты , непомерная грязь . Плохо обстоит дело с заготовками, работники заготконторы не уделяют должного внимания проверке аппарата прошла формально, сейчас же нужно детально проверить весь состав аппарата. Чаще нужно созывать производственные совещания. Ликвидировать дебеторскую задолженность

Постановили: Проработав решения ЦК ВКП/б/ о положении в Пензевской организации считать вполне правильным и своевременным , вместе с тем собрание констатирует:
1. Что проработанное закрытое письмо Обкома от 11.VIII о положении в кооперативных организациях нашей области , должного преломления в жизнь в части вынесенных решений первичной парторганизации - не получило и что ряд выявленных безобразий в работе системы потребкооперации района до сего времени еще полностью не изжиты и что ряд работников подлежит замене и снятию с работы, до сего времени от работы они не отстранены.

2. Кроме того на основе вынесенных решений Правлением Р-за о замене ряда председателей сельпо и совхозрабкоопов, до сего времени таковые не заменены и замена таковых ввиду отсутствия кадров без помощи РК госторговли и кооперации затруднительна

Собрание постановляет:
1. Предложить т. Шевелькову с помощью партОРГА и РК госторговли и кооперации в пятидневный срок снять с работы : продавца Пригородного сельпо т. Горелова , как судимого, оздоровить и пересмотреть аппарат общепита
2. Выделенной комиссии по проверке аппарата в 3-х дневный срок повторно пересмотреть весь аппарат Райсоюза и его системы , выявить судимых, разложившихся и чуждых элементов, с работы немедленно таковых снять
3. Предложить т. Шевелькову и партОРГУ т. Орлову в декадный срок подыскать и направить на работу в качестве пред. правления совхозрабкоопа им. Фрунзе, Будянского и Пригородного сельпо.
Одновременно просить РК в части оказания содействия в подыскании руководящих работников потребсистемы

4. Предложить партчасти и РайМК , а также комсомольской организации добиться от Райпрофсовета выделения постоянно- действующих бригад от рабочего контроля над потребкооперацией , так как выделенные бригады Райпрофсоветом в своей работе проявили кампанейщину а не постоянную регулярную работу и частично не работоспособны

5. Собрание предупреждает партчасть Райсоюза и ТОРПО, что они несут персональную ответственность за работу системы в части выявленных и выявляемых случаев злоупотребления и что свою работу они контактуют с постоянно, действующими бригадами рабочего контроля.

6. Для систематической проверки и выполнения вынесенных решений парторганизаций, проверку таковой возложить на т. МИРОНОВА

Слушали: § 2. О проведении партдня и партпроса
Информация парторга т. Орлова

Постановили: Регулярно проводить 2 и 17 числа каждого м-ца партдень и партпрос в установленные дни РК ВКП/б/

Предупредить всех коммунистов парторганизации Райсоюза об обязательном посещении таковых, за неявку будут применяться строжайшие меры воздействия -партвыскания.

Председатель ОРЛОВ

Секретарь КОПТИЛОВ

ПРОТОКОЛ №...

партийно- комсомольского собрания при Дорогобужском Рай-потребсоюзе от 1 сентября 1935г.

В присутствии членов ВКП/б/ - 1 чел., кандидатов 3
сочувствующих 2, комсомольцев 6

Председатель т. Петрушин, члены президиума Козлов
Петрушин

повестка дня: 1. Утверждение плана отчетной кампании за 1-е полугодие по системе потребкооперации
2. Отчет комсорга о работе комсомольской организации
3. Разное.

Слушали: § 1. План проведения отчетной кампании
Докладчик тов. Петрушин

В прениях высказались т. КОЗЛОВ : отчетную кампанию затянули несмотря на дирреквивы Запсоюза, тов. Шевельков и Петрушин не учли важности данной политической кампании. ~~данных~~ в подготовке к отчетной кампании работы до сего времени не проведено.

Суровнев: данная отчетная кампания не сорвана и ее не следует понимать, что эта кампания - отчетно перевыборная, а просто отчет перед пайщиками, как и все остальные кварталы

Постановили: План проведения отчетов по сельпо перед пайщиками утвердить. Предложить т.т. Шевелькову и Петрушину наладить оперативное руководство данной кампанией и не допускать самотека в проведении отчетов. Закрепить коммунистов за период отчетной кампании за отдельными сельпо, на которых возложить персональную ответственность за проведение отчетной кампании

1. Петрушин - Ушаковское и Оверищенское сельпо
2. Шевельков - Пригородное, Крутовское и Бизюковское с/по
3. Наумов
Давыдов ГОРПО
4. Егоренков, Ковалев
Титов, Борисов Пригородное сельпо

5. Луговой Бражинское сельпо

17 Сентября на партийном собрании заслушать отчеты о проведении данной кампании т.т. Наумова, Суровнева, Ковалева и по окончании отчетной кампании заслушать всех остальных т.т.

Слушали: § 2. Отчет комсорга т. Борисова

В прениях высказались:
Крупкина : комсомольская организация поставлена в плохих условиях работы, воспитание проходит без участия руководителя от парторганизации, не имеется места где можно было бы проводить культурно время, комсомольцы воспитываются исключительно в своем собственном соку

Козлов: работа комсомольской организации протекала без всякого надзора со стороны партийной организации

Петрушин: комсомольская организация по своему количеству сильна, но дисциплина в таковой совершенно отсутствует, это значит что слабо руководят партийная организация

Постановили: Работу комсомольской организации считать слабой которой не достаточно уделено внимания воспитательной работе
Молодежь кооперативной организации и комсомольской организации воспитывается самотеком, бесконтрольно. Условия работы комсомольской организации со стороны правления Райпотребсоюза и ГОРПО не уделяется достаточного внимания, воспитанию молодежи и выращиванию кадров. Техническая учеба не организована Кружковая работа не проводится.
Комсомольская организация абсолютно не уделяла внимания беспартийной молодежи, благодаря чему молодежь не занималась повышением своей квалификации.
Партийно- комсомольское собрание постановляет:
1. Предложить парторгу т. Петрушину осуществить практическое руководство комсомольской организацией, наладить лично самому техническую учебу.
2. Предложить т.т. Шевелькову и Коптелову подыскать помещение и оборудовать таковое к 20 сентября с.г. под красный уголок.
3. Комсоргу т. Борисову наладить посещаемость технической учебы.
4. Предложить т. Коптлову оживить все возможные кружки при месткоме кооперации, втянув в активное участие в кружковой работе всю молодежь, работающую в системе кооперации

Слушали: § 3. Разное: Об избрании редколлегии
Информация т. Петрушина

Постановили: Избрать редколлегию в количестве 4 чел. Ответственным редактором выделить т. Гениуша, членами редколлегии: Луговой, Коптелов и Крупкина

Пред. собрания

члены:

Протокол №19 от 29 Декабря 1955 г.

Собрания членов и кандидатов ВКП(б) Кооперативной первичной парт. организации в присутствии Петрушина, Геннуша, Гобдиной, Сычевой, Куравнева, Носулова

Повестка дня

1 Проработка решения пленума ЦК ВКП(б) от 21-25 декабря

2. Разная

Слушали по первому вопросу постановления пленума. Зачитано, говорит Петрушин. Решения пленума ЦК ВКП(б) носят исторически важный вопрос, как проверка парт. документов, партия очистилась от чужда классовых перерожденских элементов. Важный вопрос когда начинается обмен парт. документов и разрешения приема в партию. Наша парт. организация недостаточно прочувствовали политической ответственности за порученные работы и идейном воспитании. Надо обратить внимания на важность задач приема и перевода кандидатов в члены партии, что могут не разрешить отдельным парт. организациям приема в партию

Геннуш. Отмечает важность и значения решения пленума. Как надо перестроить сейчас-же работу нашей парт. организации. Как надо оказывать всемерную помощь коммунист коммунисту

Как надо проявлять бдительность в прием в партию, и развертывания стахановского движ.
Нагумов. Отмечает дисциплину парт организации, которая стоит не на должной высоте. Отмечает как надо повседневно быть бдительными, какая имеется безобразие в райпоме,
Бичева. Парт организация работу проводит не плохо но отдельные члены и кандидаты развинтились. Как Бгаренков которому только что дали дисциплинарная взыскания и не почувствовал никакой ответственности.
Буравлев. У нас есть коммунисты которые чуть-ли не выступают яро против всех мероприятий, как Борисов не хотел чтобы удерживали зайси, и как система не является на собрания и на занятия

Постановления

решения Пленума ук/вк п/б/ одобрить принять к неуклонному выполнению
отметить что в системе райсоюза и горпо отсутствуют методы стахановцев, парт организация в целом не обеспечила должным руководством в методах стахановцев нет коммунистической сознательности в деле дисциплинированности и повышения идейно политического уровня.
1 Предложить всем коммунистам

Постановили

Решения РК ВКП(б) одобрить считать правильно подошла к нарушителям

1. Обязать т. Гемиуги взыскать с Равба остатки подотчетных сумм и не допускать в дальнейшем хаоса в кассовой дисциплине, перучив всего кассу одному подотчетному лицу более надежному

2. На место Равба обязать Шевлакова Гемиуги подыскать работника

3. Обязать т. Гемиуги созвать общее собрание по городу работников кооперац. на 4 января 1936 г.

Парторг [illegible]

повседневно занимаются надлежащей политическим повышения образования, повседневно изучая устав партии

2. Обязать т. Петрушина осуществить руководство группой сочувствующих повышая их количественный рост и политическую грамотность.

3 Предупредить т. Суровцева осуществить методы стахановского движения на пекарни и изжить все недостатки плохого качества хлеба.

4. Не смотря, что имеются ряд решений о нарушении дисциплины, всеже элементы не дисциплинированности имеют место. Поручить т. Петрушину выяснить причины не явки на собрания или полит занятия Шевелькова, Ечеренкова, Борисова и доложить на первом собрании.

5 Обязать т. Шевелькова изжить не добродушное отношения к работе кооперации. обеспечив крепким повседневным руководством.

Слушали Розная

решения бюро РК ВКП(б) в части нарушения кассовой дисциплины Ровбо. и не работа способности зав. Зачат Конторы Русанова

Копия

Президиуму Дорогобужскому
Райпрофсовету

Акт.

1934 г. 15-го июля.

Мы ниже подписавшиеся курсанты при райкоме партии в комнате пяти человек: Шевелев, Баранов, Кастров, Трошин Тулупов.

Обнаружили в столовой № 2 следующие: систематически обмеривали норму молока на каждого курсанта, недолевали 1/4 часть стакана молока каждому курсанту.

Были случаи недоброкачественные белые хлебы, которые все плесенные. Суп и щи подаются все время совершенно в жидком виде. Гигиенические правил не соблюдают как-то стаканы подаются немытые Воды кипяченый нет. Зав. столовой тов. Нитунакин не обращает никакого внимания.

на улучшение питания в столовой. С утра до поздней ночи играет в билиард. О чем и составлен настоящий акт.

Комиссия } [illegible]
[illegible]
[illegible]
[illegible]
[illegible]
[illegible]
[illegible]

А к т

1934года июля 13дня.Ревкомиссия Райпотребсоюза в составе: председателя - т. ТИРИХОВСКОГО В.К.,членов : РЯБЯКИНА А.Н. ЖУРАВЛЕВА И.М., ОРЕХВО И.И. и кандидата - КОМИССАРОВОЙ проверила работу Дорогобужского Райпотребсоюза за второй квартал с. г.

При проверке наличия товаро-продуктов на I.УП с. г. и приходо-расходных документов,комиссия установила:

I.Хлебо- фуражный склад зав.ФРОЛЯКИН

	остав. на I.IУ	поступило за кварт.	всего в прих. за кв.	расход за квартал	книжн. остат.	фактич.	недочет или излиш
I.Рожь	665	50580	51245	51236	9 кгр	-	- 9кгр
2.Мука ржан.	2670	42512	45182	45031.2	150.8	113	- 37.8
3.Мука пшен.	17	37783	37800	36733.1	1066.9	1065	- 1.9
4.Пшеница	-	39352	39352	39317	35	-	- 35
5.Ячмень	-	29815	29815	29633	182	72	- 110
6.Крупа ячм.	138	15122.5	15260.5	14857.6	402.9	407	+ 4.1
7.Мука ячм.	-	1978	1978	1600	378	386	+ 8
8.Овес	3142	885	4027	2920	1107	2060	+ 953
9.Гречиха	-	55	55	-	-	-	- 55
10.Греч.крупа	-	-	-	-	-	26	-
11.Посыпка	150	4882	5032	2177	2855	3085	+ 230

Излишки хлебо-фуража : 1/крупа ячменная 4.1 кгр. ,2/мука ячм.8кгр и посыпка 230кгр. заприходовать.

Овес в количестве 950 кгр. согласно представленных документов заприходовать на заготконтору.

По вопросу недостачи : ячменя 86 кгр. предложить т. Фролякину представить оправдательные документы.

Б А З А . Завед. КОЗЛОВ И.С.

На 1.IУ состояло товаров на	85029-29
поступило за квартал на	464946-63
всего в приходе	549975-92
" в расходе	431748-70
книжный остаток на I.УП	118227-22
тара	393-68
всего в остатке	118620-90
фактический остаток	118073-29
недостаток	547-61

что не превышает нормы естественной убыли согласно норм на положенные товары.

УНИВЕРМАГ.Зав.т.ИФАНОВ В.Ф.

С 15.У по 22.УI в приходе	57167-47
в расходе за то же время	30060-18

книжный остаток 27107-29
передано по ведомости заву т. Коршень 25766-04
растрата 1341-25

РАЙМАГ-т. Коршень

ПРИХОД: 37877-73
расход 7580-70
книжный остаток 30297-03
фактический остаток 30625-64
излишек 329-61
которые заприходовать.

Базарный ларек завед. т. КАНАШЕНКОВ

Приход товаров 7126-57
расход " 2465-75
книжный остаток 4660-82
фактич. " на I.УП 4664-64
излишек 4-18

Закрытый распределитель райпартактива т. КАНАШЕНКОВ

Приход товаров 10007-40
расход " 7028-58
книжный остаток 2978-82
фактич. " 2974-84
недочет 4-

Розничный магазин - завед. ИФАНОВ И.С.

приход с 13.Ш по 7.УI 53211-91
расход за то же время 52732-98
растрата 478-62

Закрытый распределитель райпартактива - зав.МАХРОВ А.
/работал только 22дня с 15.У по 7.УI.34г./

приход 3962-58
расход 1952-
сдано товаров на базу на 42-40
передано т. Канашенкову на 1285-84
всего в расходе 3279-74
растрата 681-84

Принять к сведению сообщение врид.главного бухгалтера т. Романенкова,что Махровым погашено из его растраты 190руб. Остается непогашенной растрата в сумме 491руб. 84 коп

Базарный ларек завед. КУЗЬМИН

приход с 18.Ш по 25.У 11268-84
расход 9245-02
растрата 2023-82

Яйце-оклад заготконторы завед. зов.ГУБИН М.П.

30 июня с.г.была приготовлено к отправке в гор. Ярцево 4 стандартных ящика яиц по 1440 шт. в каждом. Имея акт Ярцевской базы по недостаче получаемых яиц,ревкомиссия произвела вскрытие упакованных ящиков к отправке и нашла,что в 4 ящиках недоложено 196яиц Кроме того ,согласно имеющихся актов в заготконторе разбито яиц в количестве 548 шт. и имеется актов Ярцевской базы на недостачу яиц в количестве 160 штук .А всего в кол. 708 штук на сумму по средне- рыночной цене 364 руб. ,которые отнести за счет завед. складом т. Губина .Кроме того за завед. складом т. Фроляки-

ным ,ввиду юридически--неоформленного акта о бое яиц,считать недочетом 279штук на--139руб,которые предложить т. Фролякину пополнить немедленно.

Воруя яйца со склада путем систематической недогрузки отправляемых ящиков для снабжения рабочих, ГУБИН тем самым срывал снабжение последних. За хищение яиц со склада заготконторы, за срыв снабжения рабочих, предложить правлению завед. яйц-складом т.Губина снять с работы и привлечь к судебной ответственности.

Отметить полнейшую бездеятельность отв.исполнителя заготконторы т. Коптелова,который знал о систематической недосыле яиц в гор Ярцево и мер к устранению и привлечению виновных в этом к ответственности не принял. За эту бездеятельность ответ.исполнителю т.КОЗЛОВУ об"явить выговор с предупреждением.

Секретарь Р-за т. ОСИПЕНКОВ Н.А.

Получено авансов с 16.Ш по 10.УI на сумму	10495-10
отчитался в авансах	8646-82
растрата	1848-28

Примечание: растратчики преданы суду.

АВАНСОВАЯ ОТЧЕТНОСТЬ

При проверке авансовой отчетности лиц,получавших деньги под отчет ,установлено: отчетность пред.правления Райсоюза т. КУЗИКОВА пестрит юридически неоформленными документами. Пример: команд. удостоверение от 21.У.34г. в гор. Вязьму - к авансовому отчету приложена справка на 50руб. за содержание и уход за лошадью во время его пребывания в районе,подписанная самим Кузиковым, а не получателем денег.

Незаконно выданы конюху т.Кондрашеву 10руб. с мотивировкой за сверх"урочную работу.

13.УI - справка подписанная т. Кузиковым о выдаче им сторожу Сафоновского Р-за за уход за лошадью Кузикова: - 10руб

Справка от 13.УI ,подписанная Кузиковым,что им израсходовано 49руб. на комиссию,выезжавшую в район от РИКа,РК ВКП/б/ и Р-за

Ревкомиссия считает вышеуказанные расходы в сумме 119руб. произведены Кузиковым незаконно и подлежат взысканию с него в пользу Райсоюза.

Авансовая отчетность члена правления т. Дьяконова.

26-го апреля с.г. уплатил в Вязьме извозчику 10руб., 16.IУ-6руб 28.IУ - уплатил 12руб.за уборку конюшни, которую должен убирать конюх. Указанные расходы в сумме 28руб. незаконны и подлежат взысканию с Дьяконова.

Авансовый отчет т. Дьяконова на поездку в г.г.Смоленск,Москва и Вязьму на сумму 952руб. из которых командировочных 210руб. квартирных 129руб., передать на рассмотрение правления Райсоюза,после чего иметь суждение.

НАЦЕНКИ НА ТОВАРЫ

В целях покрытия расходов по командировке Дьяконов нарушал политику цен и наценок.Пример: поездка в Москву,где была закуплена рыба по розничной цене по 3р.50коп. , продана по 5р.50коп.наценка 56% Повидла - наценка - 25% .Варенье- 33%.Мармуты - 23% .

ТОВАРООБОРОТ ЗА II-й квартал

По плану намечено:		720000 руб	
выполнено		677600 руб	- 94%
ПАЙНАКОПЛЕНИЕ:	по плану дано	15000 руб	
	выполнено	12600 руб	- 84%
КООПЕРИРОВАНИЕ:	по плану дано	300 чел	
	выполнено	280 "	- 83%
итого за полугодие : ТОВАРООБОРОТ-	по плану	1585000 руб	
	выполнено	1357346 руб	- 85.6%
Паенакопление	по плану	40000 руб	
	выполнено	35295 руб	- 88%
Кооперирование	по плану	740 чел	
	выполнено	456 "	- 60%

ВЫВОДЫ

1. Несмотря на решения Партии и Правительства , а также районных организаций и кооперативного районного с"езда о перестройке кооперативной работы, последняя в нашем р-не сдвига никакого не получила.

2. Руководящий аппарат Р-за в лице пред. правления т. Кузикова и завед. торговым отделом т. Дьяконова, внес. мобилизации всех кооперативных работников на дело перестройки работы потребкооперации, проведения четкой финансовой дисциплины, усиления товарооборота, подбора необходимого для р-на ассортимента товаров, организации кооактива вокруг решений ХУП парто"езда, разложились сами и разложили торговый аппарат системы райпотребсоюза.

3. Т. КУЗИКОВ, будучи председателем Р-за, занимался не кооперативной работой, а устройством на работу своих родственников : Ифанов В.Ф., Ифанов И.С., Сдемзин П.С. и Осипенков Н.А. , которые в короткий промежуток времени сумели под покровительством Кузикова растратить кооперативных средств 5.032р.56коп.

О том, что Кузиков покровительствовал растратчикам и нарушал финансовую дисциплину, говорят следующие факты:

по его распоряжениям выдавались деньги из касс магазинов секретарю Осипенкову и лично ему. Пример: получено Кузиковым из розничного магазина Райсоюза 18.Ш- 100руб. 11.IУ- 150руб., 6.У- 60руб 10.У- 150руб. ,9.У- 100руб. и друг.

По распоряжению Кузикова секретарем растратчиком Осипенковым получено из магазинов Райсоюза и от пред. сельпо в разное время 4481руб.авансов, в которых он не отсчитался на 1848р.28коп

Кроме того, как характерный пример - Кузиков ,зная что его родственник Ифанов Игнат снят с работы 7.УI и привлекается к ответственности как растратчик, дает 13.УI с.г. распоряжение директору раймага Ифанову Василию Филипповичу о передаче в базарный ларек Ифанову И.С. товаров на сумму 1011руб. 25 коп. , а между тем Ифанов И.С. скрылся уже 10.УI .34года

Этот факт ревкомиссия рассматривает, как неудачную попытку Кузикова скрыть растрату зав. раймага Ифанова В.Ф.

Кроме того Кузиков занимался самоснабжением через раймаг с базы Примеры : по распоряжению Кузикова выписано с базы в раймаг сч.№ 547 от 17.УI сахара 15кгр. по 3р.98коп. ,крупы ячмен. 30кгр по 49коп.,9.У - 34г. накл. № 250 - сахара 30кгр. по 3р.95коп. муки пшеничной 15кгр. по 83коп. 14.У - получено им из райбазы дав расписку зав. шесть коробок консервов на 18руб.

4.Несмотря на тяжелое финансовое положение райпотребсоюза ,Кузиков закупает неходовой товар, создавая тем самым замораживание средств Райсоюза.Пример:закупка пуговиц на 9000руб. /1.5 мил.штук/ Драп ценой - 4руб. метр ,который до сих пор лежит в раймаге не проданным ни одного метра.

5.Изучением запросов потребителя Кузиков совершенно не интересовался, работой по закупке товаров не руководил, результатом чего залежи неходовых товаров в Райсоюзе выросли по состоянию на 1.VI до 92.794руб. из всей суммы остатка товаров на 1.VI-135.000руб

6.Завед. торговым отделом т. Дьяконов изучением запросов потребителя не занимался.Закупку товаров производил самотёком/никаких технических совещаний с работниками кооперации не проводил перед поездками за товарами/, в результате перегрузил базу неходовыми товарами, как-то: повидла на 2173руб. ,вино 41668руб.,свечи 4398р. коммерческий сахар ,драп и друг. всего на 92.794руб

Командировки по закупкам товаров длительны и бесцельны.Пример в Москву ,Орцево ,Смоленск - поездка в течении 21дн., а товаров закуплено только на 10.000руб .Стоимость командировки 952руб. т.е. 9.5% к стоимости товаров.

В целях покрытия расходов по командировке ,нарушая политику цен и наценок.Пример: поездка в Москву ,где была закуплена рыба по розничной цене по 3р.50коп.,продана по 5р.50коп.,наценка - 56 % повидла - 25%,варенье - 33%,хомуты - 23%. Им же завезены из Москвы лимоны,которые на 30Проц. были негодны .Кроме того списаны как совершенно испортившиеся в магазинах и на базе на 600руб . ,чего было можно избежать своевременным снижением цен, как это предлогала ревкомиссия.

В настоящее время на базе находится повидла на сумму 2173руб которая начинает закисать, варенье, находящееся в бочках ,течет Правление мер к реализации указанных товаров не принимает.

ПРИ ДЛОЖЕНИЯ:

1.Обязать правление Райпотребсоюза,под ответственность председателя т. Шевелькова,выполнить решения ХУП парт. с"езда,с"езда Запсоюза , пленума РК ВКП/б/ и Районного коопс"езда о перестройке работы всей потребсистемы Дорогобужского района.

2.Материал на б. председателя т. КУЗИКОВА передать парторганизации на рассмотрение.

3.Зав.торготделом т. Дьяконова ,за бездеятельность ,за перегрузку [redacted] неходовыми товарами кооперативной сети ,за превышение наценок - с работы снять.

4.Зав.яичным складом т. Губина за хищение яиц путем умышленной недогрузки их при отправке, с работы снять, пред"явив к нему гражданский иск на сумму 354рубля

5.Предложить т. Фролякину погасить задолженность по яйцескладу в сумме 139р.50коп. к 25.УП.34г

6.Правлению Райсоюза пересмотреть срочно весь наличный торговый аппарат и укомплектовать штаты проверенными и честными работниками.

7.Обязать пред. Райсоюза и зав.торговым отделом тщательно изучить запросы потребителя и не допускать при внеплановых закупках неходовых товаров, а также не допускать превышения наценок и длительных и бесцельных командировок .

8.Предупредить бухгалтерию не принимать юридически неоформленных документов к проводке по бухгалтерским книгам.

9. Правлению Райсоюза и продавцам привести в надлежащий культурный вид магазины и склады. За выполнением наблюсти ответ. исполнителю т. ИВАНОВУ.

10. Обеспечить надлежащим обслуживанием совхозы и колхозы в период уборочной заготовительной и осенне- посевной кампании /организовать чайную, столовую, обеспечить газетами, литературой радио и т.п./

11. Ввести в практику живого руководства сетью сельпо и города проведение производственно- технических совещаний и инструктаж работников сельпо на месте.

12. Обязать главбуха полугодовой баланс закончить к 20.VII с.г и принять решительные меры ко взысканию дебиторской задолженности

13. Широко развернуть работу по заготовке овощей, фруктов, грибов для снабжения рабочих и служащих р-на.

Тарховский

РЕВКОМИССИЯ: Ревякин

Орехво

Журавлев

Комиссарова

Бухгалтер РОМНИНКО

Протокол
1934 года декабря 17 дня
Партийного собрания Контрактов-
ной организации
Присутствует от райкома
ВКПСБ Тов. Ноумов.
Членов. 4
Слушали 1е
Выбора парт. орга при Кооп-
ративной организации
Постановили
избрать Парт. органы
при Кооперативной орга-
низации Тов. Буркову.
Слушали 2е
Об Отчетном Явлении парт.
организации Дорогобужского
Района информация
Представителя Райкома
ВКПСБ Тов. Ноумова
Который отметил
что в Кооперативной

организации оченьшного
прорыва в частности растрат
и культурной торговли
Прения. Высказывается
Пав. Шевелаков. Который
говорит что много кое
что у нас много имеется
недоделок как поворотить
к культурной торговли,
если обратить кругозор,
что мы за свое время
всеми кое что достигли
нового, Раскрывали скрытую
растрату по вети за
первые квартальные тогда.
В селе, что мы начали
торговать прибыльно,
Во Надрах много оттягивают
Надрав 3 на треб вестемы
6 дерева. По общественному
питанию, по качеству ночной
продукции безусловно можно

Слушали

Информацию Тов. Шмыкова об организации Комсомольского Молодежи

Постановили

Рекомендовать на работу в качестве Завед. Молодежи Тов. Крупкину, договорится с районным комитетом Комсомола подобрать штат 5 чел. Комсомольцев в молодежи

Слушали

О парт руководстве Комсомольской организации Информация

Постановили

Обязать Тов. Верхову и Шмыкова систематически присутствовать на Комсомольских Собраниях давать практические указания

Предсобрания

Секретарь

сделать более качественный обед, но в смысле плохой квалификации поваров. Качества никак не можем улучшить.
Кружкина, в столовой был случай небыло воды и ругались рабочие.

Постановили

Заслушивши информацию Тов. Ногумова о болезненных явлениях парт. организации первичная организация Кооперации считает решения райкома ВКП(б) своевременно.
И отмечает свои недостатки 1 отсутствия парт. дисцип

торговли, более того, мы ее не знаем.
Есть такие положения, что работникам не даются нормы их выработки.

Есть такие работники, которые плохо относятся к потребителю, неряшливые.

Еще недостаток в потребкооперации — мы не делимся опытом.

Забота о кадрах недостаточна, как со стороны администрации, так и со стороны профсоюзных организаций.

Шемчук: Забота о кадрах со стороны администрации и месткома кооперации — плохая.

Гениуш: Наплевательское отношение со стороны некоторых работников к проработке важных решений, есть люди безразличные в работе к своим товарищам.

Плохая работа по повышению квалификации работников со стороны администрации. План товарооборота не доведен до каждого отдела магазина.

Нужно ввести внутренний распорядок в каждом магазине. Причиной отсутствия стахановцев в системе потребкооперации является техническая безграмотность и плохая дисциплина.

В дальнейшей работе, речь тов. Сталина должна быть программой нашей работы. Все возможное мы должны применить из нее в жизнь.

Предложения

Речь тов. Сталина одобрить и сделать ее программой работы. Потребовать введения норм товарооборота до каждого отдела магазина не позднее 1го числа. По горло-ответственность за это возложить на т. Гениуша.

Обязать правление Горло в короткий срок завезти необходимый обязательный ассортимент товаров и ликвидировать перебои в их доставке. Добиться бесперебойной торговли продуктовыми товарами.

Организовать тех. учебу и обязать т. Гениуша договориться с р-зом. Заниматься не реже 1 раза в 5 дней.

Для проверки исполнения вышеназванных решений выделить

Протокол №

192

Общего собрания работников ГорПо и райсоюза от 27/XI 35г.

Присутствовало.

Повестка дня

1. Проработка речи т. Сталина на первом всесоюзном совещании стахановцев.

Слушали.

1. Речь сталина на 1ом всесоюзном совещании стахановцев.

Высказывали свои мнения:

т. Борисов – Стахановцы – люди новые овладевшие техникой полностью. Выжимаются из нее все, что можно. Раньше у нас небыло стахановцев.

Шемчук – продвижение товара в потребкооперации, знание своего дела, овладение техникой.

Фомин – социализма без овладения техникой построить нельзя.

Линьков – Социалистическое общество – работать по способностям – получать по труду.

Щурова – мы не можем получать по потребностям потому, что у нас есть разница между физическим и умственным трудом, и сознательность масс несознательна.

Шемчук. Безработица при капитализме, плохое положение рабочих, труд – горе.

Линьков. Труд в СССР – радостный, рабочий знает для кого он работает и старается повысить нормы выработки.

Фомин – у нас рабочий знает, что он трудится на общество.

Калиновская – У нас еще плохое отношение к людям, нет чуткости.

У работников плохая дисциплина, мы вопрос у себя не имеем не только стахановского движения, а не имеем в достаточном количестве ударничества. Мы плохо изучили техники

следующих товарищей: Борисова и Щурову.
и 13 числа заслушать информацию.

Председатель [signature]

Секретарь [signature]

Протокол №18 от 24 Декабря 1935

49

Партийного собрания Кооперативной правленной парт. организации, в присутствии членов и кандидатов ВКП(б). Петрушина, Шевелюкова Гобиной Гелиуги, Наумова Козлова, Вычевой Борисова Суровнева Вчаренкова

Пов дня

1 Итоги работы по реорганизации сельской сети потребкооперации на основе постановления СНК ССР и ЦК ВКП(б)

2. Разная

Слушали по первому докладу Петрушина работа по проведению реорганизации сто и разъяснительная работа постановления правительства и партии по роману Закон-ина, правда недостаточно поворотлива выполнили эту работу имелось затяжки но можно заметить вовсе торговля после реорганизации, Мало уделили внимания стахановскому движению не мобилизовали свои массы на борьбу за стахановскую торговлю. Бюро РК ВКП(б) за неабеспечительность в этом вопросе поворот к новому методу торговли, нас подстегнуло, которое сделала правильно

Прими Шевелюков. рассказал что проведено по реорганизации

Решили. Всем парт организациям

занялась д. ком. торговой организации и
развернула вотъ не совсем достаточно
массовую работу, уделила внимание
проведения совещаний игр за острое
внимание на стахановское движение,
а так-же и повели борьбу с кассовой раз-
лезбанностью
Наумов. недостаточно выполняются
все пункты постановления правитель-
ства и партии мало уделила парт
организация этому делу

Постановили

реорганизацию сети считать закончен-
ной, отметить, что недостаточно
проработана постановление в отдельных
колхозах, не все словки приступили
к ремонту, мало борьбы с растратами
и дисциплины. Недостаточно уделена
внимания работы Гарпо. которая осто-
лась без бухгалтера и получился полный
хаос. нарушения кассовой дисциплины
и разложения

1 Предложить т. Шмелькову взять под-
контроль ремонта словок и закончить
таковой к 20 января 1936 г.

2. Предложить т. Гемуму повести
борьбу с нарушениями кассовой дисцип-
лины и воздействовать на зам. предгарпо
Рабба отчитаться к 1 января 36 г. в под-
отчетных суммах

одновременно обязать т. Чепелькова
оказать помощь т. Егорінкову в части
выгрузки соли и ее хранения, обеспечить
пиломатериалом для отливки шеи.
Инструктор проверить и доложить на следу-
ющем бюрократическом собрании.

Слушали разное

Письмо отделения Нарогобужского Гос. банка
о неоваевременной перевозки груза посту-
пающего для райсоюза, Письмо проверено
на месте по поступлению и перевозки
груза, факты не подтвердились груз проле-
живал от 1 до 3х дней не больше, имеются
случаи, что товарный счет оплачен, а товар
поступает гораздо позже, значит запишка
транспорта и д.

Постановили

Письмо Гос. банка считать к ведущей
формальной бюрократический подход без
проверки фактов, о чем сообщить Р.Р.В.К.П.(б)

Парторг. [signature]

[illegible] с [illegible] Петрушин
что с 1-го января будет организована [illegible]
2 Предложить Кипрушину Шевельковой и
Гемлушу находить работу по вновь
стахановцев.

Случаи розыска
Информацию т. Шевелькова о действиях
Экспедитора Егоренкова.
Егоренковым была направлена 2 ящика
Мазарки по адресу райсоюза которая в базу
не поступила, не смотря на предложе-
ния розыскать таковую Егоренков до
сего время не розыскал.
Без разрешения отдела 2 ящика стекла
Хлебозакупочного фронта начальнику ст
Нарогабузи ветка, 22 декабря перевозил вагон
из ветки в базу не накрывши когда шла
Мокрый снег и так-же т. Егоренков развен-
тился в дисциплине, не явка на собрания
и занятия что имелись не однократные
случаи

Постановили.
Егоренкову за преступно халатное действие
и не дисциплинированность. Объявить строгий
выговор с последним предупреждением
и в случае не розыщет мазарку и не возвра-
тит стекла к 1 января 1936 г вопрос будет
рассматриваться с прибывшим в партию.

А к т

1934 года июля 25 дня. Комиссия в составе представителя от РК ВКП/б/ т. НАУМОВА, от Райпотребсоюза - ШКИЛЬКОВА, парторга ОРЛОВА, РК союза кооперации и госторговли - КОПТИЛОВА, на основании решения Дорогобужского РК ВКП/б/ от 13.VII с/г. произвели проверку цен и наценок по системе Дорогобужского Райпотребсоюза

Для данной проверки комиссией было создано 4 бригады, проверено два сельпо, два совхозрабкоопа, ДОРПО, раймаг и Р-з

При проверке обнаружено:

I. Райпотребсоюз

На закупленные товары в Москве по розничным ценам / варенье повидла, рыба- комса и хомуты /, закупку произвел т. Дьяконов сделано наложение от 23 до 50% вместо установленных 8% /в среднем /, ,о результате чего Райпотребсоюз незаконно перебрал с системы [redacted] руб [redacted] 1.150 .

Вследствии бесхозяйственной работы торгового отдела Райсоюза имел место недобор установленных процентных наложений. Вместо установленных наложено было 2%, что вело систему к убытку

II. Совхозрабкооп им. Фрунзе

Обнаружено систематическое превышение установленных наценок доходящих в отдельном случае до 238% , в результате чего на товары /рыба, конфекты, консервы и ряд других / за 6 м-цев этого года с рабочих совхоза перебрано незаконных наложений в сумме 2.240 рубл.

III. Пригородное сельпо

Также обнаружены аналогичные случаи превышения наценок на рыбу, вместо установленных 15% доходили до 38%, в результате чего незаконно перебрано с населения 480 руб

IУ. Усвятское сельпо

Случаев незаконных наценок не обнаружено, но установлено ряд злоупотреблений со стороны пред сельпо т. Огурцова, как-то выдача родственникам из оборотных средств сельпо денег на покупку коровы ,систематическая пьянка ,потеря печати сельпо , незаконное получение картофеля и хлеба из сельпо

У. По раймагу Райсоюза

Незаконное превышение наценок не установлено.

УI. Горпо /общепит/

Административные и хозяйственные расходы по столовой чрезмерно высоки Ежедневная затрата на содержание аппарата и хозяйственные расходы составляют 97р.78коп. ,пропускная способность фактическая на тот штат, который имеется в столовой не нагружает даже минимальной степени аппарат работников

В процентном соотношении хозяйственные и административные расходы составляют 95.5% к заложенной продукции. Как пример: 25.VII с.г. заложено всей продукции на 104р.70коп. , а хоз.админ.расходы составляют 100руб. Выпущено из переработки продукции составляют 57% административно- хозяйственных расходов.

Нерентабельность столовой об"ясняется излишним аппаратом ,не соблюдением конвенционных цен на закупленные продукты и безучетным расходованием таковых.

При проверке цен и наценок случаев обвешивания и обмеривания

не установлено, жалоб со стороны покупателей не было .
Одновременно считаем , что весовое хоз-во системы находится в неудовлетворительном состоянии,часть весов неисправна ,систематической чистки не производится

Наряду с проверкой цен и наценок ,комиссия занималась проверкой аппарата Райпотребсоюза,при чем установлено ;
До момента работы комиссии Райсоюзом и месткомом проводилась проверка аппарата, в результате чего были выявлены пьяницы ,растратчики, которые были с работы сняты и отданы под суд.
Комиссией и правлением Райпотребсоюза сняты с работы за превышение цен и др. злоупотребления зав.торготделом т. Дьяконов пред. Усвятского сельпо - Огурцов, пред. совхозрабкоопа им Фрунзе Кузьменков
За имеющиеся случаи превышения цен комиссией об"явлен строгий выговор пред. Пригородного сельпо т. Тильченкову И.А.
Комиссия считает необходимым: пред. Будянского сельпо т. Левашева и Сенского - Васенкова с работы снять, как необеспечивающих и не справляющихся.
Счетовода Сенского сельпо т. Потапенкова и счетовода совхозрабкоопа т. Сосновского, как разложившихся пьяниц с работы снять.
Для оздоровления работы Громовского, Пригородного и Ставковского сельпо, поручить пред.правления Р-за т. Шевелькову сделать соответствующую перестановку председателей этих сельпо
В отношении завед. пунктом по приемке картофеля т.Васенкова, комиссия считает возможным оставление его на работе.

О чем и составлен настоящий акт

КОМИССИЯ: Наумов
Шевельков
Коптелов
Орлов

П О С Т А Н О В Л Е Н И Е

По докладу Зав. Заготконторой Тов. Русанова о ходе подготовительной кампании к приему картофеля и овощей.

Констатировать следующия недоработки в подготовительной работе Заготконторы по приемке и отгрузке картофеля и овощей:

а/ Недостает двух весов
б/ Нет совков
в/ недоставлены абаполы для оборудования вагонов к погрузочным пунктам.
г/ неполностью охвачена рабочая сила по погрузке картофеля в вагоны.
д/ необорудованы чайная и красные уголки на приемо отгрузочных пунктах.
е/ нет дары под яблоки.
ж/ неполностью обеспечены тарой под квашение капусты.
з/ непроведена проверка контрактационных договоров по овощам и яблокам.
и/ незакончена контрактация яблок в совхозах/ Алексино/
к/ непропущен чрез аттестационную комиссию при Райсоюзе приемо заготовительный аппарат.
л/ в заготовительной работе по проверке контрактационных договоров сельпо не вовлечены.

В соответствии с настоящим общее Партийно-Комсомольское собрание постановляет провести следующия мероприятия:

1. Зав. Заготконторой Тов. Русанова в пятидневный срок обеспечить полностью весами, проверив их пригодность/проклеймить/В этот же срок установить весы и грохота на приемо-отгрузочных пунктах.
2. Позднее Декадного срока обеспечить приемо-отгрузочные пункты потребным количеством совками через заготзерно и Колхозы
3. В декадный срок обеспечить отгрузочные пункты абаполами и другими материалами по оборудованию вагонов, для чего Тов. Русанову в пятидневный срок обеспечить получение абаполов согласно имеющагося наряда от Сплавконторы.
4. Срочно выделить работника Заготконторе для перебовки рабочей силы на полную потребность для приемки и отгрузки овощей на что заключить соответствующие договора.
5. Обязать Тов. Русанова заключить с зав. Дорожным буфетом Ст. ВЦТКА договоро на обслуживание сдатчиков картофеля и овощей Осуществлять контроль над ж/д буфетом по расходованию выдаваемых продуктов на цели обслуживания сдатчиков через зав. Заготпунктом и Заготконтору/установив талонную систему по расходованию продуктов/ срок исполнения не позднее 5 Сентября.
   На приемо Отгрузочных пунктах Дебри и Коробец заключить договора с Райсоюзами на обслуживание сдатчиков Дорогобужскаго р-на
6. Обязать Тов. Русанова немедленно командировать своего представителя за получением тары под яблоки с расчетом обеспечения полностью на отгрузку предоданного плана.
7. Дозаготовить тару для переработки капусты/на 32 тонны/
8. В трех дневный срок доконтрактовать сады Совхозов/Алексино/ и на лиц уклоняющихся от контрактации и поставки государству яблок принять меры воздействия через соответствующие инстанции
9. Не позднее 20 Августа просмотреть на аттестационной комиссии весь штат работников занятых по приемке отгрузке картофеля и овощей.
10. Обязать Тов. Шевельсока и РУСАНОВА привлеч Сельпо к активному участию по проведению заготовок картофеля и овощей и яблок, для чего : А/ заключить договора со всеми Сельпо обязывающих их проводить организационную работу по доставке картофеля овощей и яблок., согласно доведенных обязательств и контрактационных договоров.
    б/ Заготконторе полностью и своевременно выплачивать причитающую комиссию сельпо за организуемый заготовительный оборот в Сельпо с крупным оборотом ввести за счет получаемой комиссии по одному специальному работнику.
11. Прикрепить к каждому Сельпо на время заготовок работников Райсоюза, Заготконторы и Горпо до оказанию практической помощи Сельпо по форсированию заготовок, установив тесную связь в работе по ходу выполнения заготовок, с Райсоюзом и заготконторой с таким расчетом что бы последняя могла своевременно реализов

~~Заготконторе полностью и своевременно реагировать на все случаи не выполнения заготовок~~

11. Прикрепить к каждому сельпо работников Райсоюза Заготконторы и Горпо по оказанию практической помощи Сельпо по фарсированию Загот заготовок установив тесную связь оперативной работе Сельпо с Заготконторой и Райсоюзом с таким расчетом что бы последния своевременно реагировали на все случаи невыполения заготовок

12. Поверку выполения возложить на Парторга Тов. ОРЛОВА.

Парторг Орлов

Нет людей

У нет двух лет

У нет таких лет ...

О положении в Общепите при ГОРПО/ докладчик Тов. ОРЛОВ/

Высказались т.т. РОВБО Шевельков Серкова Орлова.

Проведено закрытым собранием.

а/ Считать подтвердившимся ряд заявлений о том что среди работников Общепита при Горпо наличествует злоупотребление, хищение, обвешивание/пьянки на службе и т.д

Примеры: Зав. Столовой Летунахин связался с частником чрез котрых покупает продукты по ценам превышающим рыночные., с целью личной наживы производит закупки продуктов у частников и те которые имеется возможность получить от Райсоюза и другия организации / бураки, огурцы, капуста и друг/

Бухгалтерия мер предотвращения не принимает и вряде случаев незаконные бухгалтерские проводки

б/ Семейственность Летунахина с поваром котоорый пьянствует на работе срывает приготовленние обедов и т.д

в/ На ряду с отмеченными безобразными явлениями, качество выпускаемой проукции в столовой значительно ухудшилось.

г/ Совершенно отсутствует трудовая дисциплина

Собрание постановляет:

Немедленно снять с работы Зав. Столовой Общепита Тов. Летунахина

Снять с работы повара в/ образовать комиссию для производства детальной ревизии и проверке документов и на лиц замешенных в злоупотреблениях передать материал следственным органам для привлечения к судебной ответственности.

Произвести проверку всего личного состава аппарата Общепита и Горпо.

Результаты ревизии и поверке аппарата заслушать на очередном собрании.

Портарг Орлов

В этом деле пятьдесят пять (53) листа

[illegible]

FLASH NO.

1

FLASH NO.

1

FLASH NO.

1

FLASH NO.

1

FLASH NO.

1

FLASH NO.

1

Арх. № 298

ДЕЛО

№ 3

Екимовичский РК ВКП(б)

С протоколами заседания бюро Екимовичского РК ВКП(б).

Начато 13 января 1936 г.

Окончено 29 декабря 1936 г.

На 165 листах.

99

VKP-

П Р О Т О К О Л № 33

Заседания бюро Ежимовического РК ВКП/б/ от 13/I-36 года.

ПРИСУТСТВУЮТ: Члены Бюро: Емельянов, Закиянко, Чернявский.
Инструктора РК Ляхов, Кисенков, Конаев.
Члены партии: Трубочкин, Демидов, Барсуков и Аринин, Буланева.

С л у ш а л и:

1/ Практические мероприятия по обеспечению выполнения постановления ЦК и СНК СССР об организационно хозяйственном укреплении колхозов и под еме сельского хозяйства в Краях, областях и республиках не черноземной полосы и постановление Пленума Обкома по этому вопросу. - Закиянко, Емельянов, Конаев, Чернявский.

П о с т а н о в и л и:

Разработанные практические мероприятия по проведению в жизнь постановления ЦК ВКП/б/ и СНК СССР об организационно хозяйственном укреплении колхозов и под еме сельского хозяйства в Краях, областях и республиках не черноземной полосы и постановления Пленума Обкома по этому вопросу УТВЕРДИТЬ /См. приложение практические мероприятия/.
Обязать парторганизаторов, пред. с/советов и коммунистов одиночек обеспечить выполнение указанных мероприятий не посредственно на месте в с/совете, колхозе.

С л у ш а л и:

2/ О выполнении постановление Бюро Обкома ВКП/б/ о культурно-просветительной работы в деревне на зимний период. - Демидов, Емельянов, Ляхов, Чернявский.

П о с т а н о в и л и:

Разработанные практические мероприятия по выполнению постановления Бюро Обкома ВКП/б/ о культурно-просветительной работы в деревне на зимний период УТВЕРДИТЬ. /См. приложение практические мероприятия/.
Обязать тов. ДЕМИДОВА немедленно довести эти мероприятия конкретно до каждого с/совета, колхоза, школы, избчитальни, Красного уголка, библиотеки, радиоузла и т.д., а парторганизаторов, пред. с/советов, коммунистов одиночек и руководителей учреждений и организаций на основе этого плана разработать план культурно-просветительной работы в с/совете, колхозе, МТС, совхозе и обсудить его на пленумах с/совета, собраниях колхозов, рабочих совхоза и МТС и организовать массы на его выполнение.
О ходе выполнения этих мероприятиях заслушать ежедекадно на бюро РК и президиуме РК а с предварительной проверкой непосредственно в с/сов., колхозе, МТС и совхозе и т.д.

На очередном бюро заслушать двух парторганизаторов и двух пред с/советов о ходе выполнения плана по культурно-просветительной работы в с/совете, колхозе с предварительной проверкой к этому этих с/советов и колхозов т.Демидову.

С л у ш а л и:

3/ О ходе оборудования лавок и магазинов в сети Райсоюза.- Петров, Закияшко, Черняевский.

П о с т а н о в и л и:

Отметить, что ремонт и оборудования лавок и магазинов в сети Райсоюза проходит крайне неудовлитворительно.
Из 23 лавок оборудовано только 9 и из за отпущенных средств на оборудование лавок в сумме 8400 руб. использовано только 5400 руб., что является крайне не терпимом. Ряд сельских лавок: Костырях 2, Клюкове 2, Дубровка 2, Петровском сельпо I, совершенно не пригодны к торговле и в этих местах требуется постройка новых лавок и мер к улучшению действительно культурной торговли со стороны Райсоюза не принято.
Обязать т.Петрова в 2-х декадний срок использовать полностью все отпущенные средства на оборудование лавок и магазинов и провести их в действительно образцовое состояние. и предупредить тов.Петрова, что если он не устранить отмеченные недостатки в оборудовании лавок и магазинов, то он будет привлечен к строгой партийной ответственности. Одновременно возбудить ходатайство перед Запсоюзом об отпуске кредита на постройку новых лавок в Костыревском сельпо -2, Петровском -I, Дубровском-2 и других, так как в этих сельпо лавки пришли совершенно в негодность и требуют больших затрат на ремонт.
Тов. Петрову по этому вопросу специально написать докладную записку на имя сельхоз отдела Обкома и Запсоюза.

С л у ш а л и:

4/ О состоянии партийного хозяйства в первичной парторганизации при МТС.- Буланева, содоклад инструктора РК т.Ляхова -Закияшко, Емельянов, Черняевский.

П о с т а н о в и л и:

Отметить, что несмотря на прямые указания Пленума Запобкома и Бюро РК ВКП/б/ по строжайшему хранению партийных документов в каждой первичной партийной организации не выполнено:
Протоколы собраний парторганизации, директивы Районного Комитета партии, копии учетных карточек не члена и кандидатов в члены ВКП/б/ хранятьоя в ящиках канцелярского стола, что этим самым не исключена возможность хищение партийных документов. Протоколы партийных организаций оформляются не грамотно и не своевременно. В парторганизациях наличиствуют такие факти, что отдельные члены партии например: т. Аринин систематически опаздывает - уклоняется от партийной учебы, т. Литвчкин на протяжении несколь

ких месяцев затягивает уплату членских партийных взносов и парторганизация не реагирует.
Директивы Районного комитета партии по улучшению работы с сочувствующими, развитие стахановского движения среди рабочих и сочувствующих и в партийной организации выполняются плохо, и сочувствующие плохо вовлечены во всю систему партийного воспитательной работы.
Бюро Райкома п о с т а н о в л я е т:

1/ Обязать т. Буланеву к I/II-36 г. для хранения партийных документов сделать и оказать специальный ящик и укрепить его в хорошем месте, доступ к которому иметь только зам партийных организатор.

2/ Оформление протоколов общих собраний парторганизаций проводить исключительно на хорошей бумаге и вдумчиво и аккуратно, а не на отдельных листках и не позже трех дней после собрания парторганизаций присылать в Бюро Райкома ВКП/б/.

3/ Бюро Райкома считает, недопустимом поведение членов партии т. Аринина систематически опаздывающего и уклоняющегося от партийной учебы и тов. Митичкина систематически затягивающего уплату партийных членских взносов и обязать т. Буланеву обсудить на первичной парторганизации о поступках т. Аринина и т. Митичкина.

4/ Предложить т. Буланевой улучшить политическо воспитательную массовую работу среди рабочих МТС, систематически раз ясняя речь тов. СТАЛИНА и решений пленума ЦК ВКП/б/ по стахановскому движению, во влечь всех рабочих МТС в стахановское движение и вовлекать стахановцев в группу сочувствующих, организовав с сочувствующими глубокое изучение программы-устава ВКП/б/ и решении партии и правительства.

5/ В вести строжайший систематический контроль за выполнением решений, как принятых самой партийной организации, так и всех решений партии и правительства и на каждом партсобрании докладывать самому парторганизатору о выполнении принятых постановлений парторганизации и выполнение партийных поручений каждого коммуниста.

С л у ш а л и:
==========

5/ О посылке делегатов на областной с езд передовых колхозов Области. - Чернявский, Закиятко.

П о с т а н о в и л и:
==========

Рекомендовать на областной с езд передовых колхозов Области избранных на общем собрании колхозников-колхозо в т. Копранову А.И. пред. колхоза Победа Совсевского с/совета, т. Колесникова В.М. пред. колхоза Красное Знамя Дубровского с/совета, т. Быкова И.К. бригадира колхоза им. 3 интернационала Александровского с/совета, т. Борисова Н.С. пред. колхоза Старасельской с.х артели Костыревского с/совета.

С л у ш а л и:

6/ О ходе отчетно перевыборной кампании в комсомоле.-Киселев, Черняевский.

П о с т а н о в и л и:

/Резолюция прилагается./

С л у ш а л и:

7/ О ликвидации неграмотности и малограмотности среди членов и кандидатов ВКП/б/.-Черняевский.

П о с т а н о в и л и:

Считать недопустимым,что в партийной организации района имеются 12 человек членов и кандидатов ВКП/б/ неграмотных и малограмотных.
Поручить лично т.Ляхову организовать школу неграмотных и малограмотных из коммунистов в Бердевской парторганизации с включением т.т. Шинакова,Филатова и Воронцов. В Дубровской парторганизации с включением т.т. Сенин,Митюхина,Селененкова Иванова и т.Михейкина.
т.Конаеву организовать школу из неграмотных и малограмотных коммунистов Совеевской парторганизации с включением т.т.Шекин Ковырев,Баранов и Капранова.
Тов.Кисенкову из коммунистов парторганизации Красного Звезда Бестанского с/сов.. С включением т.т. Дорожкин,Минченков, Шалатонов и Осичев.. Лично т.т. Ляхову,Конаеву и Кисенкову заключить договора со школьными работниками по ликвидации неграмотности и малограмотности среди указанных коммунистов.
И организовать в этих школах учебу так,чтобы на протяжении 1936 г. ликвидировать общую неграмотность и малограмотность среди коммунистов.

С л у ш а л и:

8/ Об обеспечении колхозов минеральными удобрениями к весенне посевной кампании.-Трубочкин,Аринин,Закиянко,Емельянов,Черняевский.

П о с т а н о в и л и:

Отметить,что работа Рай О и МТС по снабжению минеральными удобрениями колхозов проходит неудовлетворительно и не тов. Трубочкин, и не тов.Аринин не приняли решительных мер к улучшению снабжения колхозов минеральными удобрениями,несмотря на то,что в районе имеются 3 фосфорно размолочной установки и огромные залежи фосфаритной руды.
Полученные минеральные удобрения по нарядам не доведены полностью до колхоза и плохо организован вывоз со складов в колхозы.

Вместе с этим тов.Аринин допустил нарушение постановления Обкома от 9/I- выразившееся в том,что азотистые и калийные удобрения предназначенные под семенаводческие посевы селекционного льна пустил на самотек,что может привести к тому,что гнездо семенаводческого посева селекционного льна останется без азотистых калийных удобрений.
Бюро РК п о с т а н о в л я е т:

I/ Поручить тов. ЗАКИЯШКО провести у себя специальное совещание пред.колхозов имеющих фосфаритно размолочные установки и на этом совещании принять исчерпывающие меры без перебойных работ по размолу фосфаритной руды и выполнить установленный для них план размола фосфаритной руды.

2/ Тов.Трубочкину совместно с тов.Аринниным прикрепить колхозы к фосфаритным установкам и дать им наряды на получение фосфаритной муки и обеспечить их выполнение. Одновременно полностью довести до колхоза минеральные удобрения полученные по нарядам и безотговорочно обеспечить их своевременный вывоз в колхозы.
Установить,что все минеральные удобрения должны быть завезены не позднее I марта.

3/ Обязать тов.Аринина немедленно исправить допущенный им нарушение постановления Обкома в обеспечении колхозов азотистыми и калийными удобрениями и предупредить,что если будет обнаружено хоть малейший недостаток азотисто калийных удобрений семенаводческие посевы селекционного льна, то он будет привлечен к строжайшей партийной ответственности.

4/ Бюро Райкома ВКП/б/ обязывает Зав.РайЗО т.Трубочкина, директора МТС т.Аринина,пред. с/советов,парторганизаторов и коммунистов одиночек недопустить в этом году посев каких бы то не было сель.хоз.культур по не удобренной земле,поэтому нужно принять все меры к тому,чтобы обеспечить все потребности в колхозе удобрениями,как навозом,так и минеральными удобрениями.

С л у ш а л и:
==========

9/ Об утверждении акта проверки дополнительной проверки партдокументов на члена ВКП/б/ Токимовической Райпарторганизации ЗУБАЧЕВА Георгия Павловича,на основе заключения ОРПО ЦК ВКП/б/.

П о с т а н о в и л и:
==========

Получение от Московского областного партархива при ЦК ВКП№ 459 от 7/I-36 г. выписка из протокола № 239 от I5/X-26г комиссии Сокольнического РК ВКП/б/ по приему в кандидаты и приему в члены ВКП/б/, утверждена Секретариатом Сокольнической РК ВКП/б/ от 21/II-27 г.подтверждает,что т.ЗУБАЧ Г.П. принят в партию ,партстаж является действительным с I5/X-26 г. Партстаж занесен в дубликат партбилета № 286I957 не правильно по вине РК ВКП/б/. Партстаж т.

6.

- 6 -

ЗУБАЧЕВУ Г.П. считать с 15/X-26 года.
Партбилет тов. ЗУБАЧЕВУ Г.П. ВОЗВРАТИТЬ.

СЕКРЕТАРЬ РАЙКОМ/б/ /ЧЕРНЯВСКИЙ/.

П Л А Н

Практических мероприятий по выполнению постановления ЦК ВКП(б) и СНК СССР.Об организационно-хозяйственном укреплении колхозов и подъема сельского хозяйства в краях,областях и республиках не черноземной полосы постановления Запобкома ВКП/б/.

Для доведения до глубокого сознания каждого рабочего МТС и совхоза,каждого колхозника,колхозниц и организации масс колхозников на выполнение постановлений ЦК ВКП/б/ и СНК СССР "об организационно хозяйственном укреплении колхозов и подъема сельского хозяйства в краях,областях и республиках не черноземной полосы и постановления пленума Запобкома поэтому вопросу .Провести следующую практическую работу:

I/ До 18 января 1936 года во всех первичных парторганизациях и среди коммунистов одиночек района провести специальные единый партийный день,на котором широко обсудить постановления СНК СССР и ЦК ВКП/б/ об организационно хозяйственном укреплении колхозов и подъема сельского хозяйства в краях,областях и республиках не черноземной полосы и постановления Пленума Обкома поэтому вопросу ,увязав это раз"яснение с принятием конкретных мероприятий по колхозу,МТС,совхозу-по осуществлению этих решений. Для чего послать в низовые первичные парторганизации,членов пленума и бюро РК ВКП/б/.

2/ 4 января провести совещание стахановцев,на котором обсудить постановление партии и правительства по под"ему сельского хозяйства,на котором организовать широкий обмен опытом работы и принятие конкретных практических мероприятий по под"ему сельского хозяйства в условиях района использовав для этого опыт передовиков в сельском хозяйстве.

3/ Провести кустовые совещания в районном центре председателей колхозов,установив для этого 4 срока созыва этого совещания:

а/ I куст I7-го января с/г.
б/ 2 куст I9-го января с/г.
в/ 3 куст 2I-го января с/г.
г/ 4 куст 24-го января с/г.

совещание проведут т.т. ЗАКИЯШКО,ЧЕРНЯВСКИЙ,ТРЕВОЧКИН.

4/ 7-го января провести совещание специалистов сельского хозяйства района на котором обсудить конкретный план мероприятий по под"ему сельского хозяйства обеспечивающий выполнение постановления партии и правительства. Совещание проведут т.т. ЗАКИЯШКО,МОСКАЛЕВ,ТРУБОЧКИН.

5/ 27-го января провести районное совещание Зав.МТФ,СТФ конефермы и свиноводческих ферм совместно с телятницами и доярками. Совещание проведут т.т.ТРУБОЧКИН,АРИНИН, ЗАКИЯШКО,ЧЕРНЯВСКИЙ и САВЧЕНКОВ.

6/ 18 января провести совещание с трактористами и работниками МТС.Совещание проведут т.т. БУЛАНЕВА,АРИНИН, ЗАКИЯШКО,ЧЕРНЯВСКИЙ.

7/ 15 января провести совещание руководящего партактива и специалистов сельского хозяйства

командируемых в колхозы для составления совместно с колхозниками практических мероприятий по каждому колхозу обеспечивающий выполнение постановления СНК и ЦК ВКП/б/-используя для этого достоверных передовых колхозов и бригад получивших урожай. В планах должны быть указаны сроки начала и окончания работ, а также предусмотреть:

а/ Размещение посевных площадей и культур в бригаде, колхозе, совхозе с учетом лучшей севообороту, закрепить за ними лучшие предшественники.

б/ Под какие культуры, на какие участки и в какие сроки вносить удобрения /навоз, торф, минеральные удобрения и пр./.

в/ На каких участках провести посев рядовыми сеялками, тракторными или конными.

г/ Обеспечить полностью посевными семенами планируемого клина, произвести протравку их, проверку на всхожесть и протравливаемость.

д/ На каких участках и на какую глубину провести пахату.

е/Когда и какие меры провести по уходу за посевом борьба с сорняками на корню и при уборке.

ж/ Накосить навоза от каждой коровы или лошади не менее 7-8 тонн.

з/ Собрать золы не менее одного центнера на каждый колхозный двор и максимально развить добычу торфа для удобрения и подстилки.

и/ К 25 января заготовить и засыпать полностью семена клевера, чтобы с весенним севооборотом нормальный посев клевера в соответствии с установленным севообороту на менее II тыс. гектар

8/ 29 января провести районное совещание колхоз. Совещание проведут т.т. ТРУБОЧКИН, АРИНИН, ИСАЧЕНКОВ, ЗАКИЯШКО и ЧЕРНЯВСКИЙ.

9/ Обязать тов. АРИНИНА и тов. БУЛАНЕВУ совместно с агрономами и трактористами с привлечением колхозов разработать план работ тракторных бригад с тем, чтобы он был полностью увязан с планами колхозных бригад, обеспечить каждую тракторную бригаду не позднее, чем за м-ц до выхода в поле.

а/ Об'ем работ /пахота, сев, боронование и др. виды работ/.

б/ Сроки выполнения по отдельным видам работы.

в/ Нормы выработки.

г/ Правилами агротехники.

д/ Нормами расхода горючего и расценки труда.

е/ Снабдить каждую бригаду необходимым количеством запасного инвентаря.

ж/ Обеспечить необходимым количеством инструментов и обеспечить каждый трактор своевременно для лучшей работы.

10/ 31 января 1936 года провести районное совещание председателей колхозов. Совещание провести т.т.ТРУБОЧКИН, АРИНИН, ЗАКИЯШКО, ЧЕРНЯВСКИЙ.

11/ Провести кустовые совещания бригадиров колхозов в районном центре, установив 4 срока созыва.:

а/ I куст 2-го февраля с/г.
б/ 2 куст 5-го февраля с/г.
в/ 3 куст 7-го февраля с/г.
г/ 4 куст 8-го февраля с/г.

Совещание провести т.т.ЗАКИЯШКО, ЧЕРНЯВСКИЙ, ТРУБОЧКИН, АРИНИН.

12/ Обязать тов.ТРУБОЧКИНА в 5 дневный срок разработать и представить в РАЙКОМ план строительства по колхозам на 1936 г. предусмотрев в нем постройку.

а/ Крытых токов.
б/ Постройку гнезд и свинарников в каждом колхозе
в/ Постройку в каждом колхозе простой сушилки для сушки зерна с использованием местного топлива.

13/ Провести кустовое совещание председателей правлений и счетоводов колхозов по группам с/советов при с/советах с 28-го по 30 января. Для чего проинструктировать и послать для проведения этих совещаний членов бюро, пленума РК ВКП/б/ и президиума РИК'а.

14/ 11 февраля созвать в районе районный с'езд передовых колхозов на 500 человек.

15/ Буквально во всех колхозах в течении января февраля месяца провести по 2-3 собрания всех колхозников и колхозниц, а в совхозе рабочих совхоза, на котором шире ко обсудить постановление ЦК ВКП/б/ и СНК СССР об организационно хозяйственном укреплении колхозов и под'еме сельского хозяйства в краях, областях и республиках на черноземной полосе и постановление пленума ЗАПОВКОМА ВКП/б/ в каждом колхозе, на собраниях принять план практических мероприятий по под'ему сель.хоз. в колхозе, совхозе обеспечивающий вычисление постановлений партии и правительства, а на последующих собраниях проверку его вычисления.

16/ Организовать в каждом колхозе, через посылку руководящего актива в колхозы, политорганизации, специально созданных коммунистов, комсомольцев, школьных работников чтку и раз'яснение колхозникам и колхозницам.

а/ Речь тов.СТАЛИНА на выпуске Академиков Рабоче Крестьянской Красной Армии.

б/ Речь тов.СТАЛИНА о стахановском движени

10.

в/ Постановление пленума ЦК ВКП/б/ вопросы промышленности и транспорта в связи со стахановским движением.

г/ Речи тов. СТАЛИНА на совещании комбайнеров и комбайнерок.

д/ Постановление ЦК и СНК СССР об организационно хозяйственном укреплении колхозов и под"еме сель.хоз. в краях, областях и республиках не черноземной полосы и постановление пленума ОБКОМА поэтому вопросу.

е/ Доклад тов. МОЛОТОВА о народно хозяйственном плане на 1936 г. на 2-й сессии ЦИК Союза ССР.

17/ В течении января и февраля хорошо подготовить и провести по колхозам 4-5 политдня вместе с этим ввести в колхозах регулярную читку газет и обсуждение статьи передовой ПРАВДЫ и т.д.

18/ Провести совещание качественников и специалистов опытников по льну по группам с/советов при с/советах в период с 1 по 10 февраля с/г., для чего подобрать партактив, сельскохозяйственных специалистов проинструктировав их предварительно для проведения совещания

19/ Обязать тов. ТРУБОЧКИНА не позднее 20 января с/г. начать работы в школе подготовки руководящих работников колхозов, определить первый созыв 100 человек руководящих работников колхозов.

20/ Обязать тов. ТРУБОЧКИНА РайЗО и тов. ДЕМИДОВА к 1-му февраля организовать при каждой неполной средней и средней школе месячные курсы подготовки колхозных кадров, главным образом бригадиров и Зав. МТФ.

21/ Тов. ТРУБОЧКИНУ в 3-х дневный срок представить РайКому практические мероприятия по слиянию мелких колхозов, а также перенесение хуторов в единые колхозные хутора. Проводить эту работу с строжайшим соблюдением постановления ЦК и СНК.

22/ Силами парторганизаторов, пропагандистов, руковод. партактива при с/советах. Во всех колхозах раз"яснить постановление бюро ОБКОМА о созыве областного с"езда передовых колхозов.

С 25 января и на всем протяжении областного с"езда организовать в телефонизировании с/сов. с привлечением ближайших колхозов других с/сов. слушание колхозников доклад тов. РУМЯНЦЕВА и выступлении на с"езде и тутже организовать обсуждение доклада т. РУМЯНЦЕВА.

Мобилизуя колхозы по повышению урожая, взятие на себя конкретные обязательства по выполнению постановления ЦК и правительства об организационно хозяйственном укреплении колхозов и под"еме сель.хоз. в краях, областях и республиках не черноземной полосы.

СЕКРЕТАРЬ РК ВКП/б/ /ЧЕРНЯРСКИЙ/.

РАЗВЕРНУТЫЙ ПЛАН

Политико просветительской работы в районе.

Во исполнения постановления Бюро Обкома ВКП/б/ от 28 декабря 1935 года.

1/ Обязать сельские и партийные и советские организации, зав. избчитальн, библиотек и Красных уголков не позднее 20 января с/г. провести в наличный состав всех имеющиеся культурные учреждения в том, чтобы они стали организующими центрами культурного и политического воспитания колхозных масс.

2/ Предложить РОНО и РК ВЛКСМ к 20 января с/г. пересмотреть кадры политпросветработников: зав. избчитальнями, библиотеками, клубными работниками и красными уголками с тем, чтобы укрепить политическими и культурно подготовленными работниками избы читальни, колхозные клубы, библиотеки и красные уголки.

3/ Открыть в районе 70 школ взрослых при начальных школах с охватом каждой школой не менее 70 человек, укомплектование произвести к 18 января с/г. Ответственность несут зав. школами. Одновременно организовать при крупных колхозах 12 школ взрослых с охватом не менее 50 человек каждой школой при следующих колхозах.

1/"Об"единение"	Матьевского с/с.
2/"Гигант"	Дубровского с/с.
3/"Им.Ленина"	Жедловского с/с.
4/"Ст.Фоголевка"	Жедловского с/с.
5/"Кр.Октябрь"	Славинского с/с.
6/"Им Сталина"	Сытосоренского с/с.
7/"Кр.Всадник"	Савченского с/с.
8/"Н-Гать"	Кузьминического с/с.
9/"Им.Ворошилова"	Красниковского с/с.
10/"Им.Молотова"	Тросицкого с/с.
11/"Коминтерн"	Н-Никольского с/с.
12/"Льнозавод	Дубровского с/с.

Укомплектование и оборудование школ в этих колхозах закончить к 20 января с/г. начав занятия с 21 января с/г. Ответственность несут председатели Культ.бытовой секции с/с.

4/ Открыть для взрослого населения 4 четырехлетки следующих колхозах:

1/ Дубровская им. "Фрунзенова", "3 интернациональ" и Н-Березовская с охватом не менее 35 человек каждой НСШ. Начало занятий с 20 января с/г. За укомплектование контингента этих школ несут ответственность директора НСШ и комсорги.

5/ Список стахановцев прикрепленных к школам и учителям прилагается.

6/ Организовать при клубах кружки изучения иностранных языков: При Екимовской НСШ с охватом не менее 15 человек, при Костыревской НСШ с охватом не менее 10 человек, при Кузьминической НСШ с охватом 10 человек и Мятковская НСШ с охватом не менее 8 человек. Приступить к занятиям в кружках с 25 января. Ответственность несут зав. по НУК работники НСШ т.т. ПЕРЕГОНЦЕВ, БОБКОВ, ДЕЛИНЕ, АЛДЫШИН и комсорги.

7/ Организовать при сельских библиотеках при клубах: 3 интернациональ, с охватом 250 книг, зав. библиотекой ВЛКСМ т., Лекс

Костыревского с/совета с количеством книг не менее 400 экз. им. Румянцева Н-Кургановского с/сов. с количеством книг не менее 500 экз. и открыть одну платную библиотеку в МТС с приобретением книг за счет МТС не менее 1500 экз., к I-xxxxxx февраля с/г. Ответственность несут т.т. Буланова, Плескачев, Беспаленков и Зуев.

8/ Создать при избах читален и колхозных клубах 13 постоянно действующих драмкружков.

I/ ДСК при Райцентре	с охватом	не менее		20	человек
2/ Петровская	изба читальня	-	-	I5	-"-
3/ Кузьминичская	Изба читальня		-	I8	-"-
4/ Красниковская	-"-	-"-	-"-	20	-"-
5/ Высоковская	-"-	-"-	-"-	I5	-"-
6/ Сытковская	-"-	-"-	-"-	I5	-"-
7/ Н-Кургановская	-"-	-"-	-"-	I5	-"-
8/ Троицкая	-"-	-"-	-"-	I2	-"-
9/ Крапивинская	-"-	-"-	-"-	I2	-"-
I0/ Александровская	-"-	-"-	-"-	I8	-"-
II/ Даниловичская	-"-	-"-	-"-	I2	-"-
I2/ Кохановская	-"-	-"-	-"-	I5	-"-
I3/ Зимницкая	-"-	-"-	-"-	I2	-"-
I4/ Холмовская	-"-	-"-	-"-	I2	-"-

Доукомплектовать и закрепить драмкружки к 25/I-36 г. после чего начав регулярную работу. Ответственность возлагается на зав. изб-читален.

9/ Организовать постоянно действующие хоровые кружки при следующих избах читальнях и клубах.

I/Дубровская	изба читальня	с охватом	не менее	I0	че
2/Славенская	-"-	-"-	-"-	I8	-
3/Н-Никольская	-"-	-"-	-"-	I0	-
4/Савченская	-"-	-"-	-"-	I2	-
5/Кохановская	-"-	-"-	-"-	I0	-
6/Зимницкая	-"-	-"-	-"-	I0	-
7/Н-Кургановская	-"-	-"-	-"-	I0	-
8/Железовская	-"-	-"-	-"-	I2	-
9/Кузьминичская	-"-	-"-	-"-	8	-
I0/Д С К	При райцентре -"-	-"-	-"-	I5	-
II/Усоховская	Изба читальня -"-	-"-	---	I0	-

Организовать к 25 января с человеком хорошо знающим это дело, за что ответственность возлагается на зав. изб читален и ДСК тов. КОПЫЛОВА.

I0/Создать по одному струнный оркестр в районе: Один хх при Райцентре ДСК не менее, как с I2 музыкально струнно гармонными и др. инструментами и второй при МТС не менее как с I0 музыкально струнными гармонными и др. инструментами к I февраля. Ответственность возлагается на т.т. Копылова зав. ДСК и тов. Буланова Зам. директора МТС.

II/Обязать зав. отделом райсовета т. Зубарева оборудовать в районе к I5 февраля с/г. 20 радиоустановок в следующих избах читальнях и колхозных клубах.

~~xxxxxxxxxxxxxxxxxxxxxxxxxxxxxxxxxxxxxxxxxxxxx~~

I/Славинская изба читальня, оборудовать радиоустановку с репродукт. рекотр					
2/Кузьминичская	-"-	-"-	-"-	-"-	-"-
3/Н-Кургановская	-"-	-"-	-"-	-"-	-"-
4/Даниловичская	-"-	-"-	-"-	-"-	-"-
5/Б. Субботово	/колхозный клуб/	-"-	-"-		-"-
6/[illegible]	-"-	изба-читальня/			

7/Краснозаводская изба читальня, эфиров. установку с радиоприемником
8/Ксановская -"- -"- -"- -"- -"- -"-
9/Зимницкая -"- -"- -"- -"- -"- -"-
10/Колпинская -"- -"- -"- -"- -"- -"-
11/Северевская /библиотека/ -"- -"- -"- -"-
12/Матьевская Изба читальня -"- -"- -"- -"-
13/Дубровская -"- -"- -"- -"- -"- -"-
14/Красниковская -"- -"- -"- -"- -"- -"-
15/Петровская -"- -"- -"- -"- -"- -"-
16/Коминтерн /колхозная канцелярия Н-Никольского с/с./ -"- -"- -"-

17/ Павловская изба читальня /эфир. устан. с радиоприемником -"
18/Райбиблиотека /райцентр/ -"- -"- -"- -"- -"-
19/Н-Березовская изба читальня -"- -"- -"- -"- -"-
20/Богдановская -"- -"- -"- -"- -"-

Стоимостью каждая 423 руб. 90 коп. с учетом месячным питанием. Одновременно это значительно улучшить работу имеющихся в районе 5 радиоаудиторий.

12/Организовать пять литературных кружков при следующих читальнях с помощью НСШ.

1/ Райбиблиотека кружок с охватом не менее 12 человек
2/ Костыревская библиотека кружок с охватом 10 -"-
3/ Северевская -"- -"- -"- 7 -"-
4/ Сыроежинская читальня -"- -"- -"- 5 -"-
5/ Н-Кургановская -"- -"- -"-ч 7 -"-

Приступить к работе с 25/I-36 г. ответственность возлагается на зав. библиотекой и читальней.

13/ Организовать под руководством участковых агрономов не менее 34 агрономических кружков в следующих с/сов. и колхозах:

1/Дубровский с/с Гигант, Кр. Солнце, Пятилетка, Пятилетка.
2/Н-Кургановский: Им. Румянцева, Пролетарка, Спартак.
3/Александровский с/с. 3 интернационал, Свобода, Борьба 5-ка в 4 года.
4/Жерновский: Большая Сыромяс, им. Ленина, Рабочий Путь.
5/Краковский с/с. Трактор, им. Ленина, 16 годовщина ТККА.
6/Кривоносовский с/с. I Кривоносовская и ст. Кругликов.
7/Костыревский с/с. им. Молотова, Искра.
8/Зимницкий с/с. 17 парт с'езд и Крылачев.
9/Колпинский с/с. 16 парт с'езд и Колпино.
10/Павловский с/с. Искра, Заря и Дерюгино-Коминтерн.
11/Ксановский с/с. Борьба и Ветошкина № 2.
12/Н-Березовский с/с. 2 пят. Дальний и им. Кирова.
13/Дубровский: Борьба и Заря Гигант.
14/Березовский с/с. Красный эстафет.
15/Отчевский с/с. Кр. Пятилетка, Пятилетка.

Приступить к занятиям по этим кружкам с 25 января 1936 года. Ответственность возлагается на с/с. Руководство зав. Райзо и тов. Атинина директора МТС.

Организовать 8 школ политграмоты при следующих колхозах под руководством партийно комсомольских организаций.

1/ В коминтерне Н-Никольского с/с. Под руководством КОЗЛОВА
2/ В Колпино Колпинского с/с. -"- -"- САФОНОВА.
3/ В 16 парт с'езд -"- -"- -"- СИДОРЕНКОВА
4/ В Ст. Троянов Богдановского с/с. -"- -"- ТЕРЕХОВА.
5/ В Кр. Шумяцко Краснозаводского с/с. -"- -"- ИВАНОВА.
6/ В МЯТКА Славянского с/с. -"- -"- ВОЛЧКОВА.
7/ В I Красниковская Красниковского с/с. -"- -"- ФРОЛЕНКОВА

14.

8/ Уполномоч Петровского с/с. тов руководством ШУТОВОЙ.

К занятиям приступить с 22 января с/г. Ответственность возлагается на т.Дюкановa.

I4/ Больницам, медпунктам и культсекции с/совета организовать 6 санитарных гигиенических, пропагандистских кружков:

I/ Райбольница организовать кружком из колхозников не менее I5 чел
2/ Слазинская -"- -"- -"- -"- I0 "
3/ Петровская -"- -"- -"- -"- I2 "
4/ Даниловический медпункт -"- -"- -"- II "
5/ Кохановский -"- -"- -"- -"- I0 "
6/ Костыревский -"- -"- -"- -"- I2 "

К занятиям приступить с 25 января с/г. тов начальник отвечает за ТОЧНОСТЬ т. НИКОЛАЕНКОВОЙ /Райздрав/.

I5/ В состав лекционного БЮРО в районе из следующих т.т.:

I/ Чернявский Секретарь РК ВКП/б/
2/ Киселев Секретарь РК ВЛКСМ
3/ Петухов Пропагандист райкомсомола.
4/ Емельянов Начальник РО НКВД
5/ Авраменко Райпрокурор
6/ Рудзит Агроном Райзо
7/ Исаев Ст.Агроном МТС
8/ Бетуга Райврач /зав. мед.больницей/.
9/ Самойлов Ветврач.

Тов. Дюканову составить конкретный план работы с тем, чтобы в 1936 г. каждый член лек.бюро читал не менее трех лекций. Одновременно привлекать других товарищей для лекций по специальностям с тем, чтобы полностью использовать актив колхозников и красных уголков к работе с 20/I-36 г.

I6/ К I/IX-36 г. через НСШ подготовить для колхозов не менее 40 человек чтецов агитаторов из колхозников.

I/ Екимовической НСШ должна подготовить из кол-ков 4 чел.
2/ Им.Румянцева НСШ " " " 4 "
3/ Даниловическая средняя " " " 5 "
4/ 3 интернациональная НСШ " " " 4 "
5/ Дубровская НСШ " " " 3 "
6/ Мятковская НСШ " " " 4 "
7/ Костыревская НСШ " " " 5 "
8/ Петровская НСШ " " " 3 "
9/ Н-Березовская НСШ " " " 4 "
I0/ Бестанская НСШ " " " 3 "
II/ Сытковецкая НСШ " " " 2 "

после чего пропустить через Райсоюз комиссию при Партклубинете. Возложить ответственность на тов.Дюканова /Инструктор г.п. работы/.

I7/ Т.Конылову предлагается провести в районе за текущий год не менее I202 киносеансов /работая на 6 аппаратах/ с тем чтобы добиться посещения их не менее в 8I300 человек зрителей.

В каждом с/совете обязано быть показано лучшие наши фильмы : Чапаев, Крестьяне, Борьба за Киев, и т.д. Одновременно к I5 февраля установить стационарную кинобудку при ДСК.

I8/ Предложить каждому работнику работающему в партийных, советских, комсомольских и др. организациях, прочесть / лучшие наши книги: Поднятая Целина, Чапаев, Как закалялась сталь, Железный поток, Цусима I и 2 и т.д. с тем, чтобы связать прочитанное с нашей колхозной беседе и прочитанное.

15.

Одновременно организовать не менее 3 вечеров художественной самодеятельности в каждом колхозе, широко практикуя обмен лучшими постановками между колхозами. Помощь в подборе литературы и контроль возлагается на т.т. Дюканова и Леонова

19/Созыв районного совещания всех работников связанных с массовой культурно просветительной работой провести 16 января с/г. при райисполкоме для проработки и обсуждения данного плана.

20/Поручить зав.РОНО создать 3 дневные курсы зав.избачитальнями, библиотекарями и красными уголками для дачи полного инструктажа по выполнению плана с тем, чтобы выполнить решение Запобкома ВКП/б/ от 28/XII-35 г.

С П И С О К.

Стахановцев прикрепленных к школам и учителям.

I.	Марченкова	Матрена	Колхозник.	Киров	к Самсоновской школе
2.	Агащенкова	Дина	"	"	" " "
3.	Лоскутова	Татьяна	"	"	" Лисовской "
4.	Степченкова	Ульяна	Ib парт с"езд	"	уч. Маковской "
5.	Соловьева	Татьяна	Жердевка	"	Жердевской "
6.	Амелина	Екатерина	Б.Субботово	"	" "
7.	Борисов	Николай	Старосельская	"	Васильевская "
8.	Козлова	Варвара	"	"	" "
9.	Иванова	Татьяна	Н-Петровская	"	Б.Будянской "
IO.	Похоменков	Кирил	Кр.Богатырь	"	Сапчанской "
II.	Быличкин	Николай	Кр.Партизан	"	Сапченской "
I2.	Аксенов	Илья	Ударник	"	Холмовской "
I3.	Ухатская	Прасковья	Логочево	"	Павловской "
I4.	Дедкова	Мария	Кр.Дубово	"	" "
I5.	Киселева	Татьяна	Льновод	"	Дубровская "
I6.	Лазгушина	Татьяна	"	"	" "
I7.	Новикова	Варвара	"	"	" "
I8.	Шершнева	Пелагея	Н-Труд	"	Старинковская "
I9.	Шыдкова	Акулина	"	"	" "
20.	Чанова	Анна	им.Румянцева	"	им.Румянцева НСШ
2I.	Кугаева	Евдокия	Пролетарка	"	"
22.	Комаянкова	Варвара	I905 г.	"	Корсаниковская шк.
23.	Добротулин	Андрей	им.Ленина	"	Школа взрослых при
24.	Потапенкова	Вера	Об"единение	"	" колх.
25.	Аксенова	Татьяна	им.Ленина	"	"
26.	Зябелина	Ефросинья	им.Ленина	"	"
27.	Семенова	Наталья	I7 парт с"езд	"	Волновской школе
28.	Полтавенкова	Наталья	Кр.Пахарь	"	Н-Бакаевской НСШ
29.	Лысенкова	Фекла	им.Кирова	"	"
30.	Аткова	Ефросинья	"	"	"
3I.	Ефременкова	Александра	кр. Хол"	"	уч.Костылевой
32.	Чуланова	Евгения	"	"	"
33.	Степченкова	Анастасия	Совхоз	"	школа взрослых
34.	Клячина	Анна	Свобода	"	школа бедняк
35.	Быкова	Татьяна	"	"	"
36.	Юдина	Мария	I Красниковская		Красниковская школа
37.	Изенцова	Софья	Ст.Крутилова	"	Костыревской "
38.	Тагасенкова	Анна	"	"	"
39.	Колесникова	Евгения	Кр.Знамя	"	Дубровской НСШ
40.	Фугинова	Кузьма	"	"	Заплесковской школе
4I.	Федорова	Мария	Бобыль	"	Ивановской.
42.	Гарбузова	Анна	Совхоз	"	школа взрослых
43.	Мусина	Елена	"	"	"
44.	Мишкина	Татьяна	Лебедь	"	Кротовской школе
45.	Сычкова	Сергей	2 Сеславская	"	Сеславской
46.	Степанова	Фекла	Кр.Хлебороб.		Николаевской
47.	Колесникова	Василий	Кр.Знамя	"	Дубровской НСШ
48.	Пашенцева	Мария	Сад.Мичурина		Н-Бутовской школе.
49.	Гогшкова	Михаил	"		"
50.	Быкова	Мария	Ростки	"	Андреевской школе.

Приступить к учебе с 20 января с/г. Исполкомсовет и парт комитет с/совета и зав.школами. Контроль за исполнением возлагается на тов. Дюкарева и тов.Кисенкова.

Р Е З О Л Ю Ц И Я.

Заслушав доклад тов.КИСЕЛЕВА о ходе отчетно перевыборной кампании в комсомоле Бюро РК ВЛКСМ /б/ о т м е ч а е т:

что проведение отчетно перевыборной кампании в комсомольской организации вызвало большой политический и производственный под"ем в работе со стороны комсомольцев,что характеризуется в лице на отчетно перевыборные собрания,выступления комсомольцев с деловой критикой недостатков работы,как низовой комсомольской организации,так и работы Райкома комсомола,улучшилась постановка политучебы в комсомоле и в освоении техники сельского хозяйства,выдвиж в руководство лучших комсомольцев

Бюро РК ВЛКСМ /б/ П о с т а н о в л я е т:

1/ Очередной и главной задачей комсомольской организации в подготовке к Районной конференции и X с"езду комсомола,закрепить достигнутый под"ем и развить инициативу комсомольцев в выполнении принятых решений на отчетно перевыборных собраниях сосредоточив работу по воспитанию комсомольской молодежи, организовав политическую учебу так,чтобы не было со стороны комсомольцев пропуска занятий хорошая подготовка пропагандистов и хорошая самоподготовка комсомольцев на занятие.

2/ Организации кружков по изучению агро и зоотехники и машинной техники в с/х,четко раз"яснять речи тов.СТАЛИНА на выпуске Академиков ВАСХНИЛ,речи тов.СТАЛИНА на I Всесоюзном Совещании стахановцев промышленности и транспорта и решений Декабрьского пленума ЦК ВКП /б/. Всемерно развивать стахановское движение среди колхозников в колхозе МТС,совхозе. и т.д.

3/Учитывая,что на отчетно перевыборных собраниях сильно заострили вопрос о недостатках работы среди женской молодежи.

Поручить РК ВЛКСМ специально разработать практические мероприятия по улучшению работы среди женской молодежи,упор на усиления воспитательной работы,изучения агро-зоотехники и машинной техники с/х и развития стахановского движения среди женской молодежи в колхозе МТС,совхозе и обсудить их на Бюро и на собрании комсомольцев.

4/ Поручить тов.ЧЕРНЯВСКОМУ и КИСЕЛЕВУ организовать проведение Районной комсомольской конференции действительно на высоко идейно политическому уровню,обеспечив,которое культурным обслуживанием ночлегом и т.д.

5/Указать,на недопустимое отношение к комсомольцам со стороны т.Комарова и т.Ногикова,выразившиеся в задержке комсомольцев своевременным посещением комсомольское собрание,политучебы и не выполнение ~~РК~~ поручений РК ВЛКСМ и предупредить их ,что если они повторят подобные факты ,то они будут привлечены к партийной ответственности.

6/ Обязать парторганизаторов и всех коммунистов не ослабить руководство и практическую помощь в работе комсомольских организаций и комсомольцам и оказывать практическую помощь и руководство улучшении воспитательной работы,за счет выделенных из рядах лучших пропагандистов членов ВКП /б/ в освоении техники с/х и развертывании стахановского движения среди комсомольцев и не сорной молодежи.

Р Е З О Л Ю Ц И Я.

Заслушав доклад тов. КИСЕЛЕВА о ходе отчетно перевыборной кампании Бюро РК ВКП /б/ о т м е ч а е т:

что проведение отчетно перевыборной кампании в

П Р О Т О К О Л. № 86

Заседания Бюро Екимовического РК ВКП/б/ от I/III-36 года.

ПРИСУТСТВУЮТ: Члены Бюро Москалев, Чернявский, Закиянко и Буланева.
Члены партии Савченков, Новиков, Тилатов, Лахов, Трубочкин, Ионов, Потупаев, Аринин.
Кандидаты партии Киселев, Степченков.

§ I. О подготовке семян к севу.-

§ I. Бюро Райкома ОТМЕЧАЕТ, что РайЗО и МТС плохо организовали очистку семян, проверку на всхожесть и заражение клещем.
Обмен семян льна проходит не организованно. Зерноочистительные машины в ряде колхозов бездействуют.
Плохо осуществляется контроль за подготовкой складов в колхозах для приема селекционных семян.

I/ Для быстрейшего изжития отмеченных недочетов Бюро РК предлагает РайЗО тов. ТРУБОЧКИНУ и директору МТС тов. АРИНИНУ расставить зерноочистительные машины с расчетом охвата всех колхозов и закончить очистку семян и проверку их на всхожесть к I5 февраля.

2/ Послать агрономический персонал в колхозы для организации работы по приему и применению селекционных семян льна и провести тщательную дезинфекцию амбаров и складов.

3/ Провести проверку состояния, хранения всех семян, в особенности семян клевера, а также поставить вопрос перед каждым колхозом обеспечить себя семенами клевера.

§ 2. О ремонте инвентаря и с/х машин.-

§ 2. Отметить, что ремонт с/х инвентаря проходит неудовлетворительно. Для налаживания этой работы и устранение недочетов:
I/ Предложить тов. ТРУБОЧКИНУ и АРИНИНУ провести совещание с кузнецами по вопросу работы кузниц и развертывания Стахановского движения.-

2/ МТС и Райпотребсоюзу обеспечить кузницы железом, мехами, отвалами и углем.

3/ РайЗО и с/совет, установить оперативное руководство работой кузниц.

§ 3. О завозе минеральных удобрений и накоплении навоза.-

§ 3. I/ Предложить парторгруппе РИК"а проверить работу мельниц по разработке фосфорита и обеспечить выполнение плана.

2/ В проводимую стахановскую пятидневку завести намеченное по плану минеральное удобрение в колхозы.-

3/ Предложить РайЗО немедленно довести колхозам план накопления навоза, сбора золы и компоста, взяв эту работу под оперативное руководство.

Разработать практические указания по накоплению кормов поста и опубликовать в Районной газете.

§ 4. О проведении Стахановской пятидневки.-

§ 4. Осуществляя на деле решения 4-го Областного с"езда передовых колхозов в борьбе за высокий урожай-Бюро РК ВКП/б/ П о с т а н о в л я е т:

I/ Провести с 10 по 15 февраля Стахановскую пятидневку.В целях лучшей подготовки и проведения пятидневки.4 февраля провести в.....колхозах Стахановскую однодневку,для чего в указанных колхозах провести колхозные собрания с обсуждением предстоящих работ,намеченных на этот день.

2/ Поставить на общем районном партийном собрании вопрос проведения Стахановской пятидневки и подвести итоги Стахановского дня.

3/ 7 и 8 февраля провести кустовые совещания председателей,бригадиров,животноводов и Стахановцев колхозов, где проработать обязательство 4 с"езда передовых колхозов Вождю партии тов. СТАЛИНУ и практические мероприятия пятидневки.

4/ Одновременно с проведением Стахановской пятидневки провести в колхозах обсуждения обязательства данного делегатами 4 с"езда передовых колхозов Вождю партии тов. СТАЛИНУ с выработкой практических мероприятий,по повышения урожая в колхозе,особенно льна,для чего провести в каждом колхозе общее собрание колхозников.

5/ Для организации и руководства Стахановской пятидневки и обсуждения обязательств тов.Сталиным на все время послать в колхозы районный актив.

§ 5. О созыве Районного партийного собрания .-Москалев.

§ 5. Созвать Районное партсобрание 6-го февраля,с повесткой дня:

I/ Обсуждение инструкции ЦК ВКП/б/ о порядке обмена партийных документов.

2/ Об организации и проведении Стахановской пятидневки в колхозах района.

§ 6. Заявление члена ВКП/б/ ХОВАНСКОГО о предоставлении ему месячного отпуска.

§ 6. Дать тов.ХОВАНСКОМУ путевку в дом отдыха в Феврале м-це.

§ 7. Заявление АРИНИНА И.В. о снятии с него выговора данного за покупку поросенка в совхозе.

§ 7. Выговор с тов. АРИНИНА снять.

§ 8. Заявление кандидата в члены ВКП/б/ СИДОРЕНКОВА об освобождении его от работы пред.колхоза.

§ 8. В просьбе тов. СИДОРЕНКОВА отказать.

§ 9. О заместителе уполномоченного Райплита.

§ 9. Утвердить тов. ПОТУПАЕВА.

Секретарь РК ВКП/б/ /МОСКАЛЕВ/.

21.

ПРОТОКОЛ №87

Заседания Бюро Ежимовического РК ВКП/б/ от 3/II-36 года.

ПРИСУТСТВУЮТ: Члены Бюро: Москалев, Чернявский, Закияшко, Емельянов.
Члены партии: Максимов, Дуганов, Шевеленков,
Уполномоченный Запобкома ВКП/б/-Захаров.

Слушали:

Выводы уполномоченного Запобкома ВКП/б/-Захарова по жалобе Федотенкова Герасима Ивановича поданная на имя Завсельхозотделом Обкома тов. Томского, о творящих безобразиях в колхозе им. Ленина Троицкого с/совета.

Постановили:

С выводами уполномоченного Запобкома ВКП/б/ Захарова согласиться. Материал о вредительском действии правления и классово-чуждых людей в колхозе передать Прокурору, для привлечения виновных к уголовной ответственности.

Предложить Зав. РайЗО т. Трубочкину провести в колхозе глубокую ревизию и принять меры к очищению колхоза от классово-чуждых элементов, для чего послать члена Райисполкома т. Шевеленкова и инструктора РайЗО.

Предложить правлению колхоза возвратить незаконно взятую корову с фермы в личное пользование пред. колхоза использовавшего свое служебное положение в своих личных целях.

В отношении Федотенкова согласиться с выводами уполномоченного Запобкома ВКП/б/ и поставить в известность Обком партии, что в данном колхозе проживал сам Федотенков, будучи членом ВКП/б/ и зав. оргтделом РИК"а, который не только принял меры к устранению творящих безобразиях в колхозе, но и несигнализировал. Считать такое отношение к колхозу со стороны Федотенкова не совместимым званием члена партии.

Секретарь РК ВКП/б/ Москалев.

П Р О Т О К О Л №88

Заседания Бюро Елисовинского РК ВКП/б/ Запобласти

От 13 февраля 1936 г.

ПРИСУТСТВУЮТ: Члены бюро: Досвалев, Заклявко, Буланева.
Члены партии: Трубочкин, Дюканов, Потупаев, Киселков, Старовойтов, Хованский и Растатурова.
Кандидаты партии: Киселев, Гуськин.

§ 1. О ходе проведения Стахановской пятидневки в колхозах. Докладчики пред. с/совета Даниловического-Гуськин, пред. с/совета Клюксовского -Растатурова, пред. с/совета Шердевского-Хованский.

§ 1. Отметить, что стахановская пятидневка в отдельных колхозах Даниловического, Клюксовского и Шердевского с/советов проходит недостаточно организованно. В колхозе им. Калинина Трактор Клюксовского с/совета установленные нормы выработки не выполняются.

Предложить председателям с/совета Даниловического, Клюксовского и Шердевского исправить допущенные недочеты в организации и проведении стахановской пятидневки в колхозах, для этого провести короткие совещания с председателями колхозов, бригадирами, где обсудить план работы пятидневки и его выполнение. Работу по плану пятидневки не расширять взять основные работы: вывозка минеральных удобрений, навоза, ремонт инвентаря, вспрыскощищение.

§ 2. О выполнении решения Обкома ВКП/б/ по доведению планов весеннего сева до колхозов и единоличных дворов-Зав. РайЗО Трубочкин

§ 2. Закончить доведения планов весеннего сева до колхозов и единоличных х-в к 15 февраля 1936 г.

Предложить тов. Трубочкину и ПС Бугаевой исправить допущенные ошибки по плану смены сортовой пшеницы в колхозах: размещение сортовой пшеницы производить общим массовым по разверстанию по отдельным колхозам и с/советам. Обмен закончить к 20.II-36 г.

§ 3. О состоянии партийного хозяйства в первичной парторганизации при совхозе Красная Звезда-Секретарь Тяхова и материальное положение зам. зав. парткабинетом Ра Потупаев.

§ 3. Решение принимается.

§ 4. Протокол первичной парторганизации при НПО от 26/XII-35 г. об исключении из плана ВКП/б/ Старовойтова Дмитрия Ивановича.

Старовойтов присутствует.

Об"яснение Старовойтова-я признаю свои ошибки только в том, что вовремя не сделал из рядов механизмов и невыполнил решения партсобрания о повышении мощности на кросн. С отношением исключения меня из рядов не согласен и прошу восстановить из плановых ВКП/б/ я не заслужил.

23.

Высказывались:

Буланева-говорит, что Старовойтов МТС был командирован на курсы механиков, но проучился I месяц и самовольно ушел из курсов. Решением парторганизации было Старовойтову предложено возвратиться на курсы, но Старовойтов на курсы не поехал и занялся пьянкой за что Старовойтова парторганизация из членов ВКП/б/ исключила как недостойного носить высокого звания члена партии.

Киселев-Старовойтов решение парторганизации о возвращении в школу невыполнил и занялся пьянкой, считаю правильным исключение Старовойтова из членов ВКП/б/.

Закияшко-что Старовойтов на бюро видит себя не по коммунистически, ошибки свои в пьянстве не признает, считаю, что Старовойтов заслуживает исключения из партии.

§ 4. За самовольный уезд из курсов механиков, невыполнение решения парторганизации о возвращении на курсы, за спаивание вином агронома РайЗО девушку, в результате чего скомпрометировал последнюю в глазах населения.

Решение первичной парторганизации Утвердить, за вышеизложенное Старовойтова из членов ВКП/б/ исключить.

§ 5. Заявление члена ВКП/б/ Хованского Филиппа Тарасьевича с ходатайством перед партколлегией по Западной области о снятии с его выговора наложенного в 1932 г. ОблКК в бытность пред. Крапивенского с/совета, за непредотвращение половой распущенности школьных работников Крапивенского с/совета.

§ 5. Ходатайствовать в виду того, что Хованский исправил свою ошибку перед партколлегией по Западной области о снятии выговора с тов. Хованского.

§ 6. Об организации парткандидатской группы при Даниловическом с/совете.

§ 6. Организовать парткандидатскую группу при Даниловическом с/совете. Парторганизатором утвердить т. Сенина Кузьму Ануфриевича.

§ 7. Об организации первичной парторганизации при колхозе Звезда Бестанского с/совета.

§ 7. Организовать первичную парторганизацию при колхозе Звезда Бестанского с/совета. Парторганизатором утвердить т. Самсонова.

§ 8. Об организации первичной парторганизации при Костыревском с/совете.

§ 8. Организовать первичную парторганизацию при Костыревском с/совете, [illegible] Красниковского с/совета т.т. [illegible], находящихся 2-3 километра от центра первичной парторганизации. Парторганизатором утвердить т. [illegible].

§ 9. Заявление члена ВКП/б/ тов. Шевеленкова Леонтия Ивановича о снятии с его выговора наложенных на его за не обеспечение выполнения плана льнозаготовок, быв. уполномоченным по Михайловскому с/совету.

§ 9. Выговор с т. Шевеленкова снять, как оправдавшего себя на практической работе.

§10. Заявление члена ВКП/б/ т. Капранова Василия Андреевича о снятии с его строгого выговора данного в 1932 г. за не. законную покупку кулацких вещей с торгов.

§ 10. С тов. Капранова выговор снять.

§11. Заявление члена ВКП/б/ т. Сергеенкова Ивана Александровича о снятии двух выговоров данных: один за невыполнение централизованных заготовок работавши в Райсоюзе и второй за невыполнение финплана по Кузьмичевскому с/совету.

§ 11. Выговор с т. Сергеенкова снять.

§12. Заявление члена ВКП/б/ Авраменко Ф.Г. о ходатайстве перед партколлегией по Западной области о снятии с его выговора наложенного Обл.КК ВКП/б/ за нерешительную очистку совхоза от классово чуждых элементов.

§ 12. Ходатайствовать перед партколлегией по Западной области о снятии с т. Авраменко выговора.

§13. Заявление члена ВКП/б/ т. Матвеева Ивана Ефимовича о снятии с его выговора наложенного в 1935 г. за административный отбор партийного билета у члена ВКП/б/ Платонова.

§ 13. С т. Матвеева выговор снять.

§14. Заявление кандидата в члены ВКП/б/ Кващенкова Георгия Семеновича о снятии с его выговора наложенного на него в 1932 г. за невыполнение плана весеннего сева

§ 14. Выговор с т. Кващенкова снять.

§15. Заявление члена ВКП/б/ Комарова Федора В. о снятии с его выговора наложенного за невыполнение плана мясозаготовок и о ходатайстве перед партколлегией по Западной области о снятии с его строгого выговора данного ему за невыполнение плана льнозаготовок бывш. уполномоченным по Михайловскому с/совету.

§ 15. Выговор с т. Комарова данный в 1934 г. снять и ходатайствовать перед партколлегией по Западной области о снятии с его строгого выговора.

§16. Заявление члена ВКП/б/ Терехова К.Г. о снятии с его выговора данного в 1931 г. за невыполнение плана льнозаготовок и о ходатайстве перед партколлегией по ВКП/б/ о снятии с его выговора данного в 1931 г. дня за халатное отношение к учету имущества находящегося в колхозе в момент сплошной коллективизации и раскулачивания кулаков.

§16. Выговор с тов. Терехова снять и ходатайствовать перед пленумом ЦК ВКП/б/ о снятии выговора данного за халатное отношение к учету имущества и выселению кулаков.

§ 17. Заявление члена ВКП/б/ Буланевой Совьи Викторовне о снятии с нее выговора данного в 1935 г. за формальный подход к разбору жалоб колхозников.

§ 17. Выговор с т. Буланевой снять.

§ 18. Заявление члена ВКП/б/ Митинкина Ивана Никоноровича о снятии с его выговора данного в 1935 г. за неправильную покупку поросенка в совхозе.

§ 18. Выговор с тов. Митинкина снять.

§ 19. Заявление кандидата в члены ВКП/б/ Абросименкова Василия Семеновича о снятии с его выговора данного в 1933 г. за плохую работу в колхозе.

§ 19. Выговор с тов. Абросименкова снять.

§ 20. Заявление члена ВКП/б/ т. Андрюшина Афанасия Михайловича о снятии с его выговора данного в 1931 г. не принятие мер по очищению твердозаданцев из колхоза.

§ 20. Выговор с т. Андрюшина снять.

§ 21. Заявление члена ВКП/б/ Дюканова Афанасия Ивановича о снятии с его выговора наложенного в 1934г. партколлегией за выпивку и дебоширство.

§ 21. Ходатайствовать перед партколлегией по Западной области о снятии выговора с тов. Дюканова, как оправдавшего себя на практической работе.

§ 22. Заявление секретаря Райкома ВКП/б/ тов. Чернявского о материальной помощи.

§ 22. Выдать т. Чернявскому из средств Райкома триста руб.

Секретарь РК ВКП/б/ Москалев.

Р Е З О Л Ю Ц И Я

Заслушав доклад парторганизатора первичной парторганизации совхоза "Красная Звезда" тов. ЛЯХОВА и материал проверки Зам. Зав. парткабинетом тов. ПОТУПАЕВА состояния партийного хозяйства в парторганизации.

Бюро РК ВКП/б/ отмечает, что в деле налаживания партийного хозяйства имеются положительные результаты: имеется отдельная хорошо оборудованная комната, дела парторганизации находятся в особом окованном железом сундуке и под хорошим замком, все протоколы парторганизации оформлены и находятся в надлежащем порядке, на ряду с этим Бюро РК отмечает, ряд существенных недостатков:

1/ Нет списка учета членов и кандидатов в члены ВКП/б/.

2/ Имеются случаи срыва учебы-партийных собраний.

3/ Работа среди кандидатов в члены ВКП/б/ и сочувствующих проводится недостаточно.

4/ Политико-воспитательная работа среди рабочих совхоза и в особенности СТАХАНОВЦЕВ не поднята на должную высоту.

Бюро РК ВКП/б/ П о с т а н о в л я е т:

1/ Предложить тов. ЛЯХОВУ составить именной список с подробной характеристикой на членов и кандидатов в члены ВКП/б/ к 20 февраля.

2/ Предложить тов. ЛЯХОВУ партучебу проводить регулярно 1 раз в пятидневку, недопуская срывов занятий, особое внимание уделить кандидатам и сочувствующим, с которыми проработать устав и программу партии, применяя методы живой беседы.
Тщательно изучить состав сочувствующих и утвердить их в Райкоме партии.

3/ Поведение в быту кандидата в члены ВКП/б/ т. МАЛОЧЕНКОВА замеченного в выпивке и других не партийных поступках обсудить на партсобрании.

Секретарь РК ВКП/б/ [signature] /МОСКАЛЕВ/.

П Р О Т О К О Л № 89

Заседания Бюро Екимовичевского РК ВКП/б/ от 15/II-36 г.

С л у ш а л и:

Сообщение начальника НКВД тов. Емельянова о происшедшей на свадьбе в колхозе Искра Костыревского с/совета, в результате пожаревщины умер колхозник от нанесенной раны.

Постановили:

Поручить прокурору фассировать окончание дела и провести показательный судебный процесс.

Для раз"яснения в с/совете и колхозе указанного факта послать т. Радченко и т. Емельянова.

Секретарь РК ВКП/б/ Москалев.

ПРОТОКОЛ № 90

Заседания Бюро Екимовического Райкома ВКП/б/ от 22/II-36 г.

ПРИСУТСТВУЮТ: Члены Бюро: Москалев, Емельянов, Филиппенко.
Члены партии Дуганов, Потупаев.

§ I. О проверки партдокументов кандидата в члены ВКП/б/ НИКУЛЬЧЕНКОВА Николая Семеновича прибывшего после проверки партдокументов из Костромской парторганизации.

§ I. Социальное положение и партийность тов. Никульченкова сомнений не вызывает. Кандидатскую карточку возвратить

§ 2. О выдачи дубликата партбилета тов. МИХЕЕВОЙ Евдокие Федосьевне взамен отобранного партбилета при исключении ее из членов ВКП/б/ при проверки партдокументов.

§ 2. В виду того, что тов. Михеева Обкомом партии в партии восстановлена ходатайствовать перед Запобкомом ВКП/б/ о выдачи тов. Михеевой дубликата партбилета.

§ 3. О выдачи дубликата кандидатской карточки тов. САВИНОЙ Акулине Степановне взамен отобранной при исключении ее из кандидатов партии при проверки партдокументов.

§ 3. В виду того, что тов. Савина Обкомом партии в партии восстановлена ходатайствовать перед Запобкомом ВКП/б/ о выдачи тов. Савиной дубликат кандидатской карточки.

Секретарь РК ВКП/б/ /МОСКАЛЕВ/.

29.

П Р О Т О К О Л № 91

Заседания Бюро Екимовического Райкома ВКП/б/ от 24/II-36 г.

ПРИСУТСТВУЮТ: Члены Бюро Москалев, Емельянов, Филиппенко и Буланева.
Члены партии: Кисенков, Конаев, Ляхов, Аринин, Ионов, Потупаев и Дуганов.

§ I. О выделении регистраторов для работы по обмену партдокументов-Москалев.

§ I. Утвердить регистраторами по обмену партдокументов инструктора РК тов. КИСЕНКОВА Антона Федоровича и Тех. Секретаря РК тов. ДУГАНОВА Алексея Федоровича.

§ 2. План тракторных работ на 1936 год-докладывает ст. агроном МТС ИОНОВ.

Высказывались: Аринин, Емельянов и Москалев.

§ 2. План тракторных работ на 1936 год Утвердить.
Предложить помощнику директора МТС по политчасти тов. Буланевой составить план политмассовой работы в отрядах МТС и колхозах и представить на очередное Бюро для утверждения.
Предложить тов. Буланевой устранить недочеты по подготовке механизаторских кадров и в особенности льно теребильщиков на льно теребилке "вниил-5".

§ 3. Заявление члена ВКП/б/ тов. КОНАЕВА Алексея Ивановича о снятии с его выговора наложенного в 1935 г. за покупку поросенка в совхозе "Красная Звезда".

§ 3. Выговор с тов. Конаева снять.

§ 4. Об организации первичной парторганизации при Кузьминическом с/совете.

§ 4. Организовать первичную парторганизацию при Кузьминическом с/совете. Парторганизатором утвердить тов. СЕРГЕЕНКОВА.

Секретарь РК ВКП/б/ /МОСКАЛЕВ/.

П Р О Т О К О Л № 92

Заседания Бюро Екимовичского РК ВКП/б/ от 19/II-36 года.

ПРИСУТСТВУЮТ: Члены Бюро: Москалев, Чернявский, Емельянов. Инструктора РК: Лисенков, Ляхов и Зам. нач. парткабинетом Потупаев.

§ I. О состоянии работы в первичных парторганизациях МТС, Совхоза "Красная Звезда" и парткома Райисполкома. Докладывает инструктор Обкома ВКП/б/ тов. Лушман.

§ I. Заслушав сообщение инструктора Обкома партии тов. Лушмана о результатах обследования готовности к обмену партдокументов первичных организаций МТС, совхоза "Красная Звезда" и Советского парткома Бюро РК о т м е ч а е т:

По первичной организации МТС.

I/ Парторганизация не живет полнокровной партийной жизнью. Слабо поставлена партийно массовая работа с трактористами и в колхозах. Партийные собрания проходят формально. Принимаются безпринципные ни кого, ни чему не обязывающие решения. Особо следует отметить партийное собрание от 9 March, которое прошло на низком политическом уровне, где на повестке дня стояло 6 вопросов, в числе этих вопросов проработка беседы тов. Сталина с Говардом и речь тов. Андреева на открытии высшей школы пропагандистов. Беседа тов. Сталина и речь тов. Андреева проработаны формально ни какого решения по существу не принято.

Бюро РК п о с т а н о в л я е т:

Решение партийного собрания организации МТС по вопросам проработки беседы тов. Сталина и речи тов. Андреева отменить. Обязать парторганизатора тов. Буланеву проработать вновь.

По организации совхоза "Красная Звезда".

Партийная работа в парторганизации совхоза стоит на чрезвычайно низком уровне. Партийные собрания срываются партучеба проводится не регулярно, не проработаны важнейшие партийные вопросы: Беседа тов. Сталина с Говардом, речь тов. Андреева, отсутствует плановость в работе. Ведется работа с сочувствующими. Весьма слабая связь с рабочими.-

И как результат плохой партийной работы в хозяйстве совхоза имеются большие прорывы, большой процент падежа свиней на ферме, обороты кобылиц, порча картофеля, нет ни какой организации труда, без ответственность руководителей за порученное им дело.

Исходя из выше изложенного Бюро РК ПОСТАНОВЛЯЕТ:

Отсрочить обмен партдокументов первичной парторганизации совхоза до исправления отмеченных недочетов.

раз"яснить парторганизации,что отсрочка обмена партдокументов вызвала плохой работой парторганизации и по вине парторга тов. Ляхова.

Для налаживания партийной работы послать инструктора РК тов. Ляхова сроком на 10 дней.

Парторганизации партком РИК"а улучшить контроль исполнения за выполнением поручений коммунистов.

Взять под контроль коммунистов уклоняющимся от парт занятий.

§ 2. Дополнительный акт проверки партдокументов на Аринина Ивана Васильевича.

§ 2.Дополнительный акт проверки партдокументов на тов. Аринина Ивана Васильевича у т в е р д и т ь:

Расхождение фамилии в партдокументах образца 1926 года и образца 1922 года вносит сомнения действительно ли партдокументы принадлежат Аринину,так как в партдокументах образца 1926 года записана фамилия Аринин, а в списках выдачи партдокументов Иваново-Вознесенской парторганизации о чем говорит заключения ОРПО ЦК ВКП/б/ фамилия значится Аминин,исходя из выше изложенного ПАРТБИЛЕТ тов.АРИНИНА ЗАДЕРЖАТЬ и запросить Кинешемский Горком и Облпартархив Иваново-Промышленной области о подтверждении принадлежности партдокументов тов.Аринина и указать причины расхождения.-

Секретарь РК ВКП/б/ МОСКАЛЕВ.

П Р О Т О К О Л № 92

Заседания Бюро Екимовитского РК ВКП/б/ от 12/II- 36 года.

ПРИСУТСТВУЮТ: Члены Бюро: Москалев, Чернявский, Закиянко, Тимельянов.
Зав. Райпланом Васиков, Зав. Райфо Радченко.

§ I. Об отчетной кампании Советов-Закиянко.

§ I. Проект резолюции утвердить, резолюция прилогается.

§ 2. О народнохозяйственном плане района-Пред. райпланом Васиков. Закиянко, Москалев.

§ 2. Проект резолюции утвердить, резолюция прилогается.

§ 3. О исполнении бюджета за 1935 г.-Зав. райфо Радченко.

§ 3. Проект резолюции утвердить.

§ 4. О партдокументах кандидата в члены ВКП/б/ ШАХРОВА Антона Дмитровича.

§ 4. Бюро Райкома ходатайствует о выдачи дубликата кандидатской карточки Шахрову Антону Дмитровичу, кандидатская принадлежность которого подтверждена Старадубским РК ВКП/б/. Кандидатскую карточку считать не действительной, нет подписи секретаря райкома и печати, а также спутана фамилия записана Шахров Антон Дмитрович, нужно считать Шахров Антон Дмитрович.

§ 5. О партдокументах кандидата в члены ВКП/б/ ТАРАСКИНА Филиппа Никоноровича.

§ 5. Бюро Райкома ходатайствует о выдачи дубликата кандидатской карточки Тарескину Филиппу Никоноровичу, кандидатская принадлежность которого подтверждена комиссией 9-го полка связи.
Кандидатскую карточку считать не действительной-отсутствует подпись секретаря райкома, а также спутано отчество записано Никонович, нужно Никонорович.

Секретарь РК ВКП/б/ /МОСКАЛЕВ/.

П Р О Т О К О Л № 93

заседания Бюро Екимовичского РК ВКП/б/ от 28/III-36 года.

ПРИСУТСТВУЮТ: Члены бюро: Москалев, Закиянко, Емельянов, Буланева.
Члены партии: Васиков, Барсуков, Кисенков, Ляхов, Филатов, Потупаев, Потапенков, Шевеленков, Степин, Александров, Сергунов.
Кандидаты партии: Петров, Гуркин, Киселев.

§ I. О состоянии партийной учебы в парторганизации при колхозе им. "3"го Интернационала", доклад парторганизатора тов. Степина, материал проверки Зам. Зав. парткабинетом Потупаева. И парторганизации при колхозе "Гигант", Дубровского с/сов. доклад пропагандиста Сергунова, материал проверки инструктора РК тов. Ляхова.

§ I. Постановление прилогается.

§ 2. О ходе выполнения постановления ЦК ВКП/б/ и СНК СССР от 29-го Сентября 1935 года о работе потребкооперации в деревне и организации отчетно-перевыборной кампании. Доклад пред. Райсоюза Петрова и Зав. внуторгом Шевеленкова.

§ 2. Постановление прилогается.

§ 3. О ходе отчетной кампании Советов, пред. Даниловического с/с Гуркин и Костыревского Потапенкова, материал проверки пред. РИК"а Закиянко.

§ 3. Отчетная кампания в Костыревском с/совете проходит не удовлитворительно, явка избирателей на отчетные собрания достигает 65-80%, слабо развернута критика недостатков работы с/совета и депутатов.
По Даниловическому с/совету отчетная кампания проходит удовлитворительно, хороший процент явки 90-95%, но в тоже время имеются недостатки: Отчетная кампания недостаточно активизировала подготовку к весенему севу.
Исходя из выше изложенного Бюро РК ВКП/б/ПОСТАНОВЛЯЕТ:

Отменить отчетные собрания в колхозах "Смычка" и "Искра" Костыревского с/совета, в виду низкого % явки избирателей и слабой критики.
Предложить тов. Потапенкову созвать вновь на этих участках избирательные собрания, развернуть критику недостатков, организовать массы на проведение стахановского сева и добиться, чтобы в 1936 г. с/совет вышел из числа отстающих в число передовых с/советов района по всем показателям.
Предложить тов. Гуркину в отчетную кампанию добиться высокой активности избирателей, мобилизуя колхозы на борьбу за высокий урожай.

§ 4. О перевыборах редколлегий стенных газет в колхозах. Доклад Зам. редактора райгазеты-Александров.

§ 4. Постановление прилогается.

§ 5. О созыве 10 дневных курсов председателей колхозов района Зав.Райзо Трубочкин.

§ 5. Мероприятие райзо по проведению 10 дневных курсов председателей колхозов на 130 человек УТВЕРДИТЬ. Предложить зав.райзо тов. Трубочкину занятия на курсах начать с 27-го марта. Председателям с/советов обеспечить 100% явку председателей колхозов, выделив на курсы в первую очередь председателей остающих колхозов.

§ 6. О созыве с"езда передовых колхозов района-Зав.райзо Трубочкин.

§ 6. Созвать с"езд передовых колхозов района 2 Апреля, предоставив права участия на с"езде колхозам достигшим в 1935 году урожая: льна 8 центнера с га, зерновых 10 центнеров, картофеля 140 центнеров и выполнивши план животноводства. Установить количество делегатов 300 человек: председателей колхозов-60, зав.фермами-30, бригадиров-100 и стахановцев 110 человек.

§ 7. Заявление члена ВКП/б/, п/билет № 0385121 МОСКАЛЕВА Федора Илларионовича и решение первичной парторганизации при РК ВКП/б/ с ходатайством о снятии с него строгого выговора наложенного в 1929 году Губернской Контрольной комиссией.

§ 7. Ходатайствовать перед партколлегией по Западной области о снятии строгого выговора.

§ 8. Заявление члена ВКП/б/, п/билет № 1071311 ВАСИКОВА Григория Яковлевича и решение парткома Райисполкома от 14/Ш-36 г. о снятии с него выговора наложенного в 1931 году Людиновским РК ВКП/б/, за не обеспечение выполнения плана по хлебопоставкам государству.

§ 8. Выговор с тов. Васикова Г.Н. снять.

§ 9. Заявление кандидата в члены ВКП/б/ Радченко Федора Федоровича и решение парткома Райисполкома с ходатайством о снятии с него выговора наложенного в 1935 году Райкомом партии за неправильную покупку поросенка в совхозе "Красная Звезда".

§ 9. Выговор с тов. Радченко снять.

§10. Заявление члена ВКП/б/ Потапенкова Николая Никифоровича и решение первичной парторганизации при Костыревском с/с. с ходатайством о снятии с него 2-х выговоров, наложенные Райкомом партии в 1932 году за невыполнение плана по хлебопоставкам государству и в 1934 году за выпивку.

§10. Снять с тов. Потапенкова партийное взыскание:

а/ Выговор об"явленный Бюро Райкома в 1932 г. за не выполнение плана по хлебозаготовкам государству.

б/ Выговор об"явленный Бюро Райкома в 1934 г. за выпивку.

§ II. Заявление члена ВКП/б/ ШУПЛЯКОВА Петра Ефимовича о ходатайстве перед партколлегией по Западной Области о снятии с него строгого выговора, наложенного в 1932 году Областной контрольной комиссией при исключении его из членов партии за пьянку и хобарничество, в период работы секретарем Даниловической ячейки ВКП/б/.

§ II. В просьбе тов. Шуплякова отказать.

Секретарь РК ВКП/б/ МОСКАЛЕВ.

П О С Т А Н О В Л Е Н И Е

Бюро РК ВКП/б/ от 23 Марта 1936 года о проведении перевыборов редколлегии стенгазет и подготовке к Областному слету селькоров.

Проработав решение Обкома ВКП/б/ от 15 Марта 1936 года о созыве на 10 Апреля Областного слета селькоров и проведении перевыборов редколлегий стенгазет,

Бюро РК ВКП/б/ П О С Т А Н О В Л Я Е Т:

1/ С 25 Марта по 5 Апреля провести во всех колхозах района перевыборы и выборы редколлегий стенгазет. Для выполнения этой кампании послать в сельсоветы из числа райпартактива.....чел. комсомольского.....,районного.....человек.

2/ Обязать все первичные парторганизации,коммунистов одиночек и комсомольские организации принять активное участие в проведении перевыборов редколлегий.В активную работу стенгазет и состав редколлегий вовлечь стахановцев и сельский актив обеспечив партийное руководство стенгазет.

3/ 7 Апреля провести районный слет селькоров и редакторов стенгазет. Во время проведения слета организовать выставку стенгазет.

4/ Поручить зам.редактора тов. Александрову провести инструктивное совещание с товарищами выделенными по проведению перевыборов редколлегий не позднее 24 Марта.

Ход перевыборной кампании освещать на страницах районной газеты.

5/ 28 Марта заслушать парторганизаторов о ходе перевыборов редколлегий,подготовке к слету и выставке стенгазет.

П О С Т А Н О В Л Е Н И Е

Заседание бюро Екимовичского РК ВКП/б/ от 22 Марта 1936 года.

Заслушав доклад председателя Екимовичского Райпотребсоюза тов. ПЕТРОВА о ходе выполнения постановления ЦК ВКП/б/ и СНК Союза ССР от 29 Сентября 1935 года- о работе потребкооперации в деревне и организации проведения отчетно-перевыборной кампании и содоклад зав. внуторгом тов. Шевеленкова.

Бюро РК ВКП/б/ О Т М Е Ч А Е Т:

1/ В части выполнения решения ЦК ВКП/б/ и СНК о работе потребкооперации выполнено удовлитворительно. В результате чего за 2 месяца 1-го квартала низовая сеть вышла с прибылью в 15 т. руб

2/ Руководство райсоюза работой сельпо улучшилось, на ряду с этим имеются большие недочеты:

а/ Массово-раз'яснительная работа среди пайщиков со стороны Райсоюза, сельпо и работников прилавка проводится не достаточно, в следствии чего слабо идет паенакопление.

б/ Наблюдаются случаи грубого обращения со стороны работников прилавка с пайщиками.

в/ Крайне не удовлитворительно состояние хода ремонта лавок и проведение их в культурный вид.

г/ Завоз товаров обязательного ассортимента крайне не удовлитворительный, в следствии чего имеются случаи перебоев торговли этими товарами.

д/ Совесвенно не удовлитворительное санитарное состояние хлебопекарни.

е/ Слабо развернута массовая работа с пайщиком вокруг отчетной кампании.

Бюро РК ВКП/б/ п о с т а н о в л я е т:

1/ Обязать тов. Петрова обеспечить завоз товаров соотвествующего ассортимента: готового платья, трикотаж, мануфактура, обуви и другие, для удовлитворения запроса покупателей, взяв под непосредственное руководство и контроль работу сельпо и лавок.

2/ Привести в культурный вид магазины, сельские лавки и пекарни.-

3/ Учитывая отсутствие собственных оборотных средств сельпо Обязать райсоюз и пред. райсоюза лично улучшить массовую работу и связь с массами, тем самым усилив приток паевых средств.

4/ Райвнуторготдел тов. Шевеленкову проверить выполнение указанных мероприятий намеченных райкомом и оказывать практическую помощь в работе потребкооперации.

По отчетно-перевыборной кампании.

1/ Перевыборную кампанию провести с 22 Марта по 25 Апреля.

2/ Представленный план отчетно-перевыборной кампании потребкооперации утвердить.

3/ Отчетно-перевыборную кампанию провести под углом выполнения постановления ЦК ВКП/б/ и СНК Союза ССР о работе потребкооперации в деревне.

а/ Культурная торговля:лавки ,обращение с покупателями.

б/ Улучшить ассортимент рекламотив товаров.

4/ Для вовлечения в активную работу кооперации женщин добиться в органах управления 40% колхозниц-стахановцев.

5/ Парторганизациям на местах и пред.с/советов взять под непосредственное руководство и контроль ход-отчетно-перевыборной кампании,всемерно содействуя в этой работе правлению сельпо.

6/ Выделить из сельского партактива коммунистов в каждое сельпо,для организационной работы и оказания практической помощи по проведению отчетно-перевыборной кампании потреб кооперации.

7/ Обязать председателя райсоюза тов.Петрова каждую пятидневку информировать райком партии о ходе отчетно-перевыборной кампании.

Секретарь РК ВКП/б/ МОСКАЛЕВ.

П О С Т А Н О В Л Е Н И Е.

Заседания бюро Екимовичского РК ВКП/б/ от 23-го Марта 1936 г.

Заслушав доклад парторганизатора тов.СТЕПИНА о партийной учебе в парторганизации при колхозе им."3-го Интернационала",материал проверки Зам.Зав.парткабинетом тов.ПОТУПАЕВА и пропагандиста парторганизации при колхозе "Гигант" тов.СЕРГУНОВА,материал проверки инструктора РК ВКП/б/ тов. ЛЯХОВА
бюро РК ВКП/б/ п о с т а н о в л я е т:

По парторганизации при колхозе им."3 Интернационала".

I. Члены и кандидаты партии партийной учебой полностью не охвачены,в следствии чего кандидаты партии ТАРАСКИН и ПОЛЯКОВ из 7-ми пройденных тем не были на 4-х.

2. Со стороны пропагандиста тов.СТЕПИНА не оказана надлежащая помощь в составлении конспектов,отсюда ряд товарищей на занятие приходят без конспектов и не подготовленными.

3. При проработке темы недостаточно связывают теорию с вопросами практической деятельности коммуниста:рост стахановского движения,организационное укрепление колхозов и культурного роста колхозников.

Бюро РК ВКП/б/ П о с т а н о в л я е т:

I. Предложить тов.СТЕПИНУ поставить вопрос о не посещаемости партзанятий коммунистами на ближайшем партсобрании. и к сознательно уклоняющим применять меры партийного воздействия,а также оказывать помощь консультацией в составлении конспектов.

По парторганизации " Гигант".

I. Отметить,что отдельные коммунисты:Житюхина,Иванова,Савченкова партийные собрания не посещают,в следствии чего пройденный материал усвоен слабо.

Бюро РК п о с т а н о в л я е т:

I. Предложить тов.СЕРГУНОВУ партийные занятия проводить регулярно и основные выводы по теме записывать с конспекта пропагандиста.

2. Обязать парторганизатора тов.СЕПИНА обеспечить 100% и своевременную явку членов и кандидатов партии на партийную учебу.

3. Предложить инструктору РК тов.ЛЯХОВУ обратить особое внимание на отстающих по усвоению проходимой ими программы,путем индивидуальной с ними беседы и выявить их причины не посещаемости пастийной учебы.

П Р О Т О К О Л № 94

Заседания бюро Екимовичского РК ВКП/б/ от 3/IУ-36 г.

ПРИСУТСТВУЮТ: Члены бюро: Москалев, Чернявский, Закиянко Емельянов.
Члены партии: Аринин, Трубочкин, Кисенков Ляхов, Савченков, Комаров, Шевеленков, Новиков, Зубачев, Потупаев, Андрютин, Суворов, Ляхов.
Кандидаты партии: Петров, Киселев.

§ I. О проведении стахановской 3-х дневки в колхозах по льну и проработки советов орденоносцев льноводов.- Москалев, Сергеенков, Чернявский, Емельянов, Зубачев.

§ I. Провести стахановскую 3-х дневку в колхозах по созданию льняных звеньев, подготовке семян и удобрений с 5 апреля, при проведении 3-х дневки особое внимание обратить на отстающие колхозы. Для проведения стахановской 3-х дневки послать в сельсоветы и колхозы членов райкома и президиума райисполкома, для оказания практической помощи в работе пред. сельсоветам и колхозам. После проведения стахановского 3-х дневника подвести итоги проделанной работы в звеньях, бригадах.

П Р И Е М:

§ 2. Материал парторганизации совхоза "Красная Звезда" о приеме в сочувствующие ШМАЛДАЕВА Николая Киреевича, год рождения 1885, совершенно неграмотный. По социальному положению рабочий, в настоящее время работает рядовым рабочим совхоза, рекомендации две. Парторганизацией принят.

§ 2. В сочувствующие тов. ШМАЛДАЕВА принять и предложить тов. Ляхову -парторгу совхоза и инструктору РК Ляхову обучить тов. Шмалдаева грамоте.

§ 3. Материал парторганизации совхоза "Красная Звезда" о приеме в сочувствующие ШМАЛДАЕВУ Варвару Андреевну, год рождения 1907, малограмотная, по социальному положению рабочая, в настоящее время работает рядовой работницей совхоза, рекомендации две. Парторганизацией принята октябрь 1935 г.

§ 3. В сочувствующие тов. Шмалдаеву принять.

§ 4. Материал парторганизации совхоза "Красная Звезда" о приеме в сочувствующие ЗАЙЦЕВА Михаила Ивановича, 1905 г. рожд. образование 4 кл. сель. школы, соц. положение крестьянин середняк, в настоящее время работает в совхозе конюхом, рекомендации две. Парторганизацией принят.

§ 4. В сочувствующие тов. Зайцева принять.

§ 5. Материал парторганизации совхоза "Красная Звезда" о приеме в сочуствующие Булышева Егора Парфеновича, 1897 г.рожд., образование сель.школа, соц.положение крестьянин средняк. С 1933 г. работает кладовщиком совхоза, рекомендации две. Парторганизацией принят Мая 1935 г.

§ 5. В приеме тов. Булышева воздержаться.

§ 6. Материал парторганизации совхоза "Красная Звезда" о приеме в сочуствующие Потапенкова Алексея Федоровича, год рожд. 1904, образование сель.школа, соц.положение рабочий, в настоящее время работает в совхозе счетоводом, рекомендации две. Парторганизацией принят.

§ 6. В просьбе тов. Потапенкову отказать.

§ 7. Материал парторганизации МТС о приеме в сочуствующие Крымову Антонину Александровну, год рожд. 1910, образование среднее, соц.положение служащая, в настоящее время работает агрономом МТС, рекомендации две. Парторганизацией принята Октябрь 1935 г.

§ 7. В сочуствующие тов. Крымову принять.

§ 8. Материал Костыревской парторганизации о приеме в сочуствующие Пахоменкова Кирилла А. год рожд. 1910, образование сель. школа, соц.положение колхозник, рекомендация две. Парторганизацией принят Март 1936 г.

§ 8. В сочуствующие тов. Пахоменкова принять.

§ 9. Заявление члена ВКП/б/ Бабкова Кузьмы Митрофановича о решения Костыревской парторганизации о снятии с него партвзысканий.

§ 9. Выговор вынесен бюро РК ВКП/б/ в 1934 г. за зажим самокритики в парторганизации и выговор наложенный райкомом в 1935 г. за дачу партхарактеристики сектанту Устинову снять. Учитывая, что тов. Бабков осознал свои ошибки и исправил их.

§ 10. Практические мероприятия по организации и проведению пионерских лагерей .-Киселев.

§ 10. Резолюция прилагается.

§ 11. О ходе выполнения мясопоставок государству.-Зав. конторой Заготскот Комаров.

§ 11. Заслушав доклад о выполнении мясопоставок государству за I кв. 1936 г. Зав. конторы Заготскот тов. Комарова Бюро РК ВКП/б/ отмечает: что поступление мясопоставок по району проходит слабо. За I декаду Марта поступило 85 цент. и за 2 декаду 64 цент., еще хуже обстоит дело с выполнением в разрезе каждого хозяйства по району, на 3 апреля еще не приступило к сдаче мясопоставок: колхозных дворов 2564, единоличных хозяйств 558, это об"ясняется тем, что в ряде сельсоветов как-то: Костыревский не приступал к сдаче мясопоставок: колхозных дворов 216, единоличных 27, в Кузьминическом: колхозных дворов 151, единоличных 8. Колпинский: колхозных 75, единоличных 23 и по ряду других сельсоветов.

Это об"ясняется тем,что председатели сельсоветов не приняли своевременно мер к сознательно уклоняющим от мясопоставок государству и последние скрываются за хозяйствами ,которые выполнили и перевыполнили свои обязательства по мясопоставкам государству. Бюро РК ВКП/б/ п о с т а н о в л я е т:

I. Предложить всем председателям с/сов.,конторе заготскот Комарову в декадный срок организовать сплошную проверку выполнения мясопоставок каждым колхозным и единоличным хозяйством и к сознательно уклоняющим от выполнения своих обязательств в установленные сроки правительством потребовать выполнения. Хозяйствам не имеющим никакого скота оказать помощь в организации групповой сдачи.

2. На очередное заседание бюро РК заслушать доклады пред.с/сов.Костыревский Потапенкова,Кузьминический Сергеенкова,Колпинский Сафронова и переодически вызывать других пред.сельсоветов с докладами по мясу.

3. Предложить тов.Комарову ежедневно информировать райком партии о ходе выполнения мясопоставок государству.

§ 12.

§ 12. О комиссии по подготовки и проведению I Мая.

§ 12. Комиссию утвердить в составе 5 человек.
Чернявский председатель комиссии.
Васиков.
Василов.
Николаенкова.
Аринин.
Поручить комиссии разработать практические мероприятия по проведению торжеств I Мая.

Секретарь РК ВКП/б/ /МОСКАЛЕВ/.

П О С Т А Н О В Л Е Н И Е

Бюро Елимрвичского РК ВКП/б/ от 8-го Апреля 1936 года.

Заслушав сообщение тов. Киселева о проведении пионерлагерей в 1936 году в районе Бюро РК ВКП/б/ п о с т а н о в л я е т:

1. Провести в районе пионерлагеря в 1936 году с охватом пионеров 100 человек в два срока с пребыванием каждой партии по 1 м-цу Проведение пионерлагерей возложить на тов. Киселева и последни начать работу с 15 Июня.

2. Место для размещения пионерлагерей определить в Кузьминической НСШ и с наступлением весны приступить к оборудованию такового как-то: столовая, кухня, площадки и само помещение.

3. Тов. Киселеву к 10/IУ подобрать обслуживающий персонал пионерлагерей и утвердив таковых на бюро РК ВЛКСМ.

4. Тов. Трубочкину и тов. Киселеву отобрать группу колхозов от куда будут направлены пионеры в лагеря и договорится с ними о средствах.

5. Комплектование пионерлагерей провести за счет пионеров колхозников /бедняков/, отличников учебы.

ПРОТОКОЛ №95

Заседания бюро Екимовичского РК ВКП/б/ от 13/IV-36 г.

ПРИСУТСТВУЮТ: Члены бюро: Москалев, Чернявский, Закиятко, Емельянов, Филиппенко.
Члены партии: Кисенков, Ляхов, Николаенкова Помазков, Белицкий, Аринин, Барсуков, Шупляков, Вавилов, Суворов, Авраменко, Ермоленков Котов, Ляхов, Васиков, Сорокин, Куприченков.
Кандидаты партии: Киселев, Козлов, Петров.

§ I. О состоянии подготовки к обмену партдокументов первичной парторганизации при НКВД.-Белицкий и материал проверки инструктора РК ВКП/б/ Кисенкова.

§ I. Считать, что к обмену партдокументов парторганизация готова, обмен партдокументов членам и кандидатам партии первичной парторганизации НКВД начать с 15 апреля В тоже время указать на недостаточную работу с кандидатами партии и на слабую партийную учебу. Предложить исправить отмеченные недостатки в ближайшее время.

§ 2. Акт проверки партдокументов на кандидата в члены ВКП/б/ Плескачева Федора Ивановича.

§ 2. Акт проверки партдокументов на кандидата в члены ВКП/б/ Плескачева Ф.И. утвердить.
Просить Запобком ВКП/б/ выдать тов. Плескачеву дубликат кандидатской карточки, взамен изъятой и отосланной в Обком при исключении Плескачева из кандидатов партии.

§ 3. Акт дополнительной проверки партдокументов на члена ВКП/б/ Аринина Ивана Васильевича, произведенной на основе замечаний ОРПО ЦК ВКП/б/.

§ 3. Акт проверки партдокументов на Аринина И.В. утвердить Полученная справка от Кинешемского Горкома ВКП/б/ подтверждает, что партийный билет № 0185396 принадлежит не Аринину, а Аринину И.В. Социальное положение и партийность сомнений не вызывает.
Партбилет тов. Аринину ВОЗВРАТИТЬ.

§ 4. О члене ВКП/б/ ФЕДОРОВЕ Федоре Ивановиче.-Москалев.

§ 4. тов. Федоров самовольно выбыл из парторганизации, чем нарушил партдисциплину, но учитывая его плохое семейное положение, Федорова с партийного учета снять. Подленник учетной карточки выслать Смоленскому Горком ВКП/б/.

§ 5. Сообщение т.т. Киреева и Чернявского о искривлении решения ЦК ВКП/б/ и Совнаркома об организационно хозяйственном укреплении колхозов не черноземной полосы.

§ 5. Заслушав сообщение т.т. Киреева и Чернявского о искривлении решения ЦК ВКП/б/ и Совнаркома об организационно хозяйственном укреплении колхозов не черноземной полосы, нарушен принцип добровольности при укрупнении

колхозов "Искра","Красные Истопки" и "Смычка" Марьевского сельсовета бюро РК ПОСТАНОВЛЯЕТ:

Послать тов.Чернявского и Васикова для проведения работы по восстановлению колхозов,т.к. при слиянии этих колхозов грубо нарушен принцип добровольности.- Итоги проделанной работы обсудить на бюро.

§ 6. Заявление члена ВКП/б/ ИОНОВА Якова Абрамовича и решение первичной парторганизации МТС об отпуске его на лечение.

§ 6. Отпустить тов.Ионова из организации на учебу.

§ 7. О выполнении посева плана клевера.-зав.райзо Трубочкин. МТС.-Аринин.

§ 7. Отметить,что сев клевера особенно рядовой проходит неудовлетворительно.Предложить зав.райзо тов.Трубочкину и директору МТС Аринину в ближайшие 2-3 дня реализовать полностью семена клевера со складов и произвести посев по озимым культурам /рожь,пшеница/ ведя решительную борьбу с вредными настроениями отдельных председателей колхозов,которые посев клевера хотят производить по яровым культурам,чем грубо нарушат севооборот в колхозах.

§ 8. О ходе начисления хлебо поставок государству колхозам, колхозникам и единоличным х-вам.-УполномСНк СССР Барсуков

§ 8 Размещение планов сева по секторам и культурам для начисления поставок зерновых и картофеля государству у т в е р д и т ь:

I. Колхозы обслуживаемые М.Т.С.

а/-Ржи 5230,85 га
б/-Пшеницы 1078,00 га в том числе:яровой 637, озимой 437,00 га.
в/-Бобовых 336,00 га
г/-Прочих зерновых 5566,00 га
д/-Всего зерновых по колхозам МТС 12205,85 га
е/-Картофеля 1668,00 га.

2. Колхозы не обслуживаемые МТС.

а/-Ржи 9341,92 га
б/-Пшеницы 1135,00 га в том числе яровой 866, озимой 269,00 га.
в/-Бобовых 464,00 га
г/-Прочих зерновых 9832,55 га
д/-Всего зерновых по колхозам не обслуживаемые МТС 20774,47 га
е/-Картофеля 2771,00 га.

3. Е д и н о л и ч н и к и.

а/-Ржи 667,10 га
б/-Прочих зерновых 549,72 га
в/-Всего зерновых 1216,82 га
г/-Картофеля 153,45 га

4. Итого по всем секторам:

а/-Ржи 15289,87 га
б/-Пшеницы 2208,00 га в том числе яровой 1501,00 га, озимой 707,00 га.
в/-Бобовых 800,00 га
г/-Прочих зерновых 15949,27 га
д/-Всего зерновых 84197,14 га
е/-Картофеля 6500,00 га.

Недостающее количество по плану сева озимой ржи 52,86 га, за выбывшими из пределов района 42 х-ва после доведения плана сева.
Просить Обком ВКП/б/ списать эту площадь с плана Тимовического района.

§ 9. О ходе отчетно перевыборной кампании потребкооперации.- Председателя райсоюза Петрова.

§ 9. Резолюция прилагается.

§ 10. О состоянии подготовки к открытию в колхозах ясель, детплощадок и подготовка кадров.-Николаенкова.

§ 10. Отметить, что подготовка детских ясель, детплощадок и подготовка кадров в ряде сельсоветов и колхозов проходит неудовлетворительно. Предложить тов. Николаенковой 20 апреля созвать совещание руководителей детяслями и площадками и провести с ними 3 дневное инструктивное совещание с вопросами:
1. Подготовка к открытию детясель и площадок и уход за ребятами.-
2. Предложить председателям сельсоветов и колхоз обеспечить детясли и площадки вполне пригодными помещениями и необходимым инвентарем.
Председателю райсоюза тов. Петрову обеспечить детясли и площадки необходимым материалом для белья и постельной принадлежности, разного вида детских игрушек и т.д.-

§ 11. О подготовке к I Мая в райцентре Чернявский, в колхозе Красная Звезда Ляхов, при льнозаводе Помазков.

§ 11. В целях своевременной подготовки к празднику I Мая предложить зав. райфо: Радченко, директору совхоза Красная Звезда тов. Суворову, директору льнозавода тов. Переговневу и пред. сельсов. выплатить к I Мая заработную плату рабочим и служащим за апрель месяц. Паоторганизаторам и коммунистам одиночкам начать массово организационную работу по подготовке к I Мая. Для проработки порядка празднования и материал для докладчиков тов. Чернявскому собрать всех агитаторов села, пред. сельсоветов и провести с ними инструктивн совещание.
Празднование I Мая провести под лозунгами успешного завершения весеннего сева, мощными демонстрациям

Утверждение в группу сочуствующих.

§ 12. Материал первичной парторганизации "Гигант",Дубровского сельсовета о приеме в сочуствующие БЫКОВА Михаила Демьяновича,год рождения 1907,по социальному положению колхозник,в настоящее время работает кладовщиком колхоза,парторганизацией принят.

§ 12. В просьбе тов.Быкова о приеме в сочуствующие отказать,как не проявившего себя на работе.-

§ 13. Материал первичной парторганизации "ГИГАНТ",Дубровского сельсовета о приеме в сочуствующие ФОМЕНКОВА Василия Драфеевича,год рождения 1915,по социальному положению колхозник,образование 5 кл., в настоящее время работает рядовым колхозником,не стахановец.Первичной парторганизацией принят.

§ 13. В виду того,что Фоменков по возрасту еще молодой и слабо политически развит - рекомендовать вступить в комсомол.

§ 14. Материал первичной парторганизации "Гигант",Дубровского сельсовета о приеме в сочуствующие ЗАХАРЕНКОВА Егора, год рождения 1913,образование 4 кл.,в настоящее время работает рядовым колхозником не стахановец.Парторганизацией принят.

§ 14. Как не проявившего себя на общественной и производственной работе в приеме отказать.

§ 15. Материал парторганизации "Гигант",Дубровского сельсовета о приеме в сочуствующие Петухова Антона Егоровича,1886 года рождения,совершенно неграмотный,в настоящее время работает рядовым колхозником не стахановец.Парторганизацией принят.

§ 15. В приеме отказать.

§ 16. Материал на председателя Ново-Никольского сельсовета тов.Куприченкова.-Докладывает тов.Чернявский. Обследованием на месте установлено,что член ВКП/б/ Куприченков,работая председателем сельсовета и кандидат партии Козлов счетовод сельсовета,вместо организационно-массовой работы среди колхозников и борьбы с классово-чуждыми элементами занялись систематическим пьянством, потворствовали всяким проходимцам,которые творили безобразия в колхозах как-то: в колхозе "8 Марта"под агитацией чуждых людей,пригодные риги начали разбирать и употреблять для топлива,побиты лошади. В колхозе "Коминтерн" взяли верх над честными колхозниками,люди с уголовным прошлым. Тов. Куприченков не учел сложность и ответственность работы в колхозе "Коминтерн",как в национальном колхозе,где эти люди творят безобразия. Сельсовет к весеннему севу не подготовлен.

Высказывались:

КОТОВ- говорит,что Куприченков вместо ожесточенной борьбы с классово-чуждыми элементами сжился с ними и взял их под свою защиту. Куприченков пьянствует.

ЗАКИЯНКО-Куприченков занялся не хорошими делами:женидь бой,пьянкой и другими не хорошими делами. В результате чего сельсовет к весеннему севу не подготовлен. Куприченков не откровенен,его нужно наказать.

ШЕЛЬМИНОВ-посылая Куприченкова на работу председателем Н-Никольского сельсовета ему указали,что там имеются остатки контрреволюционного треугольника,что сельсовет на под"ем тяжелый,отсюда Куприченкову нужно было бы быть революционно бдительным,но этого он не учел и вмес то борьбы с классово-чуждыми элементами занялся пьянкой Куприченкова нужно исключить из партии.

§ 16. За систематическое пьянство и за плохую работу в сельсовете Куприченкову об"явить строгий выговор с предупреждением с занесением в учетную карточку кандидату партии Козлову Я.М. за пьянство и политическую бесхребетность об"явить выговор с занесением в учетную карточку.

§.17. Заявление члена ВКП/б/ Сорокина Иосифа Ивановича и решение первичной парторгнизации при МТС о снятии с него партвзыскания.

§ 17. Выговор вынесен бюро РК ВКП/б/ в 1934 г. за зажим самокритики в колхозе и выговор наложенный райкомом в 1935 г. за дачу партхарактеристики секретарю Устинову снять,учитывая,что тов.Сорокин осознал свои ошибки и на работе исправил их.

§ 18. Заявление кандидата в члены ВКП/б/ Степченкова Степана Никифоровича и решение парткома райисполкома о снятии с него выговора,наложенного в 1932 году НК РКИ за зажим самокритики в период работы директором Костыревского НСШ.

§ 18. Выговор с тов.Степченкова снять.

Секретарь РК ВКП/б/ Москалев.

П О С Т А Н О В Л Е Н И Е.

заседания бюро Екимовичского РК ВКП/б/ от 13/IУ-36 года.

Заслушав доклад председателя Екимовичского райпотребсоюза тов. Петрова- о ходе отчетно перевыборной кампании потребкооперации Бюро Екимовичского РК ВКП/б/ о т м е ч а е т:

I. Отчетно-перевыборная кампания потребкооперации проходит под углом развития постановления СНК и ЦК ВКП/б/.

2. Со стороны пайщиков развернута критика и самокритика на недостатки работы правлений сельпо и работников прилавка.

3. Явка пайщиков на отчетно-перевыборные собрания обеспечена на 81% и на с"езды сельпо 91%. На ряду с этим имеются и недостатки в проведении отчетно-перевыборной кампании.

I. По Даниловическому и Крапивенскому сельпо отсутствует обсуждение приходных расходных и расходных смет и отчетов Зав. лавками Бюро Екимовичского РК ВКП/б/ ПОСТАНОВЛЯЕТ:

I. Обязать председателя райсоюза Петрова отменить по Крапивенскому и Даниловическому сельпо проведенные собрания, на тех собраниях, где не обсуждались приходно расходные сметы и отчеты зав. лавками.

2. Для вторичного проведения собраний обеспечить партийной частью райпотребсоюза.

3. Предложить парторганизациям и пред. сельсоветов оказать всемерную помощь работникам кооперации по проведению отчетно перевыборных собраний.

4. Предложить тов. Петрову обеспечить проведение отчетно перевыборные собрания в ранее утвержденные сроки, как по сельпо так и с"езда райпотребсоюза.

П О С Т А Н О В Л Е Н И Е

Бюро РК ВКП/б/ и Президиума РИК"а от 14-го Апреля 1936 года.

О проведении контрактации льна и конопли 1936 года.

На основании постановления СНК СССР и ЦК ВКП/б/ от I/IУ-36 г и Бюро Обкома ВКП/б/-Президиума Облисполкома от 9/IУ-36 года Бюро Райкома и президиум Райисполкома ПОСТАНОВЛЯЕТ:

I. Законтрактовать из урожая 1936 года в колхозах, кроме сдачи льна и конопли по натурплате МТС единоличных х-вах:

а/- Льна в переводе на волокно 15742 цен., в том числе трепаного..... 10840 цен. средний номер 9,5 и тресты..... 22000 цен., средний номер I,8.

б/- Семена льна всего..... 16130 цен., в том числе селекционных семеноводческих посевов 6647 цен., товарносортовых 5850 цен., рядовых технических 3633 цен, и семссуды 1170 цен.

в/- Пеньки всего 650 цен., в том числе ручной обработки 650 цен. из них отборного и первого сорта 130 цен., второго сорта 320 цен. и третьего сорта 200 цен.

г/- Семян конопли 650 центнеров.

2. План контрактации тресты разместить в следующих с/советах

а/- Для Дубровского льнозавода № 98: Александровский, Дубровский, Кердевский, Н-Никольский, Н-Кургановский, Клюксовский, Змиевицкий, Михайловский и Костыревский с/с

б/- Карабецкого завода: Славенский, Присмарский, Н-Березовский, Кохановский сельсоветы.

3. Немедленно довести план контрактации до каждого колхоза и единоличного хозяйства. Представить списки в контору Заготлен

4. Контрактацию и заключение договоров закончить не позднее 27-го апреля 1936 года.

5. Обязать директора льнозавода тов. Перегонцева оказать практическую помощь заготльну в проведении работы контрактации льна выделив для этого необходимое количество работников.

6. Для проведения контрактации командировать в помощь сельсоветам райактив, закрепив последних за сельсоветами.

7. Президиум РИК"а и Бюро РК ВКП/б/ обязывает всех парторганизаторов, первичных парторганизаций, пред. сельсоветов, пред. колхозов широко раз"яснить постановление СНК СССР и ЦК ВКП/б/ и постановление Обкома и Облисполкома о контрактации льна и конопли на пленумах сельсовета и широких собраниях колхозников и единоличников, особенно раз"ясняя колхозникам и колхозницам премии надбавки за сверхплановые сдачи льнопродукции сверх плана и мобилизовать колхозников и колхозниц на большевистскую борьбу за высокий урожай льна и конопли.

Секретарь РК ВКП/б/ МОСКАЛЕВ.

Председатель РИК"а ЗАКИНЖО

П О С Т А Н О В Л Е Н И Е

Бюро Екимовичского РК ВКП/б/ от 17-го Апреля 1936 года.

О нарушении устава сель.хоз. артели при укрупнении колхозов "Красные Истопки","Искра" и "Смычка".

Заслушав сообщение тов.Чернявского о нарушении постановления ЦК ВКП/б/ и СНК СССР-соблюдения строжайшей добровольности при слиянии мелких колхозов,Бюро РК ОТМЕЧАЕТ:

I. При слиянии колхозов "Искра","Красные Истопки" и "Смычка" Марьевского сельсовета нарушен принцип добровольности,выразившийся в том,что колхозники колхоза "Красные Истопки" на общем собрании решая вопрос о слиянии с колхозом "Искра",возражали против слияния,большинство колхозников ушли с собрания.

Несмотря на это зам.председателя сельсовета Алексеев и председатель колхоза "Смычка" Фроленков,проводившие собрание в колхозе настояли на принятии решения о слиянии с колхозом "Искра".

Вопрос о слиянии с тремя колхозами т.е. и с колхозом "Смычкой" совершенно не стоял и только на об"единенном собрании всех трех колхозов колхозники "Красные Истопки" узнали об этом,на котором также возражали против слияния трех колхозов.

2. При слиянии не было выяснено на каких условиях сливаются колхозы., имеется ли задолженность за колхозами и т.д.

Председатель колхозаи "Смычка" Фроленков обманул общее собрание колхозников заявил,что колхоз "Смычка" кормами обеспечен долгов за колхозом нет, в то же время колхоз еще организационно не оформился Фроленков,избранный председатель укрупненного колхоза "Стахановец",стал разбазаривать колхозную ферму запасы зерна колхоза "Красные Истопки" и "Искры" на корма и на погашение долгов колхоза "СМЫЧКА".

3. Тов. Савченков Зав.животноводческим сектором райзо на об"единенном собрании бюрократически отнесся к вопросу слияния не раз"яснив колхозникам порядок и условия слияния и не разоблачил вредные действия председателя колхоза Фроленкова и Зам. председателя сельсовета Алексеева,сам неправельно раз"яснил устав сель.хоз.артели и допустил выборы председателя и правления об"единенного колхоза.

Посланный райкомом партии для проверки правельности слияния и соблюдения при слиянии колхозного устава сель.хоз.артели т. Трубочкин Зав.райзо также формально бюрократически подошел к делу и ничего не выяснил,не вскрыл грубого искажения палитики партии при слиянии этих колхозов и не выявил безхозяйственност в работе вновь избранного правления.Исходя из выше изложенного Бюро РК ВКП/б/ п о с т а н о в л я е т:

I. Принять к сведению заявление тов.Чернявского,что колхозы "Искра","Красные Истопки" и "Смычка" восстановлены и самостоятельно работают.Полностью обеспечены семенами и организованно приступили к проведению весеннего сева.

2. За допущенное извращение устава сель.хоз.артели и директив партии и правительства по слиянию мелких колхозов, при слиянии колхозов "Красные Истопки","Искра" и "Смычка" тов. Савченкову об"явить выговор с занесением в учетную карточку.

3. За бюрократический подход при рассмотрении материалов укрупненных колхозов и ротозейство при проверке слияния колхозов "Искра","Красные Истопки" и "Смычка" т.Трубочкину об"явить выговор.

4. Быв.Зам.пред.сельсовета ныне секретаря Марьевского с/совета Алексеева за грубое нарушение принципа добровольности при слиянии колхозов "Искра","Красные Истопки" и "Смычка" снять с работы.

5. Поручить тов.Васикову о поступках председателя колхоза Фроленкова обсудить на общем собрании колхозников.

6. Указать тов.Амелиной председателю Шаньевского сельсовета которая в это время отсутствовала на курсах,на не чуткое отношение к жалобам и запросам колхозников.

7. Обязать тов.Трубочкина немедленно организовать глубокую проверку соблюдения принципа добровольности всех остальных слившихся колхозов.

Секретарь РК ВКП/б/ /МОСКАЛЕВ/.

22/IУ-36 г.
Екимовичи.

постановком
24/IV-36 № 96.

П Р О Т О К О Л № 96

заседания Бюро Екимовичского РК ВКП/б/ от 28/IV-36 года.

ПРИСУТСТВУЮТ: Члены бюро: Москалев, Чернявский, Емельянов, Закиянко, Филиппенко.
Члены партии: Трубочкин, Аринин, Потунаев, Семченков, Сергеенков.
Кандидаты: Обросименков, Петров, Киселев.

§I. Об обмене партдокументов членам и кандидатам ВКП/б/ парторганизации РК ВКП/б/.-

§ I. Обмен партдокументов членам и кандидатам ВКП/б/ парторганизации РК ВКП/б/ разрешен с 28 -го Апреля.

§ 2. Об обмене партдокументов членам и кандидатам ВКП/б/ парторганизации колхоза "ГИГАНТ".- Сенин.

§ 2. Обмен пабтдокументов парторганизации "ГИГАНТ" отложить, в виду того, что парторганизация к обмену партдокументов не готова, коммунисты плохо проводят весенний сев и плохо посещают партийную учебу и в особенности плохо идет весенний сев в колхозе "Новая жизнь". Пред. колхоза Кевико член ВКП/б/ и кандидаты Иванова и Силиненкова, одновременно предложить парторганизатору тов. Сенину и инструктору РК ВКП/б/ тов. Ляхову исправить недочеты в партработе и руководство колхозов на очередном бюро заслушать вновь.-

§ 3. О кандидатурах Екимовичского райпотребсоюза.- Чернявский.

§ 3. Рекомендовать в состав членов райпотребсоюза:

I. Петров А.Ф. кандидат ВКП/б/
2. Михеев Н.А. член ВКП/б/
3. Сенякова, Лахову и Милешина.

Кандидатами в члены рекомендовать:

I. Сергеева Д. и Сяченкову

В состав ревизионной комиссии:

I. Милешина райфо
2. Долганенкова из Екимовичской НСШ
3. Буевича из конторы плодоовощ

Кандидатами в члены.

I. Ашелина Николая
2. Булыгина

§ 4. О строительстве зох в Кузьминическом с/с.-Сергеенков,Н-Березовском-Семченков,Присмарском-Абросименков.

§ 4. Отметить,что к строительству зох в Кузьминическом, Н-Березовском и Присмарском с/советах еще не приступали.Предложить тов.Сергеенкову Кузьминический с/сов. Семченкову-Н-Березовский и Абросименкову-Присмарский сельсовет в ближайшие дни выделить в колхозах специальные бригады по строительству зох и в течении одной декады исправить допущенные недочеты и предупредить их,что если не приступят к строительству в течении декады они будут привлечены к партийной отвественности,как к сознательно невыполняющие дерективы ЦК и Обкома партии.

§ 5. О ходе весеннего сева по Кузьминическому,Н-Березовскому и Присмарскому сельсоветах.

§ 5. Отметить,что ход весеннего сева по Кузьминическому, Н-Березовскому и Присмарскому с/сов.проходит слабо, колхозы на весенний сев не организованы,протравливание семян в колхозах не производится,председатели колхозов дают очковтирательские сведения,председатель колхоза "Победа".Кузьминического сельсовета вместо посеянного I гектара льна,дал сведения сельсовету на 8 гектара,пред.колхозов работу от бригадиров не принимают.Предложить т.т.Сергеенкову,Семченкову и Абросименкову исправить допущенные ошибки в организации и проведения весеннего сева и результаты работы доложить бюро РК.

§ 6. О докладчиках на день I Мая.

§ 6. Докладчиками на торжества I Мая в с/сов.утвердить. /список прилогается/.

§ 7. Обсуждение речи секретаря ЦК ВКП/б/ тов.Андреева на X-м с"езде ВЛКСМ.

§ 7. /Постановление прилогается/.

§ 8. Заявление члена ВКП/б/ Аринина Ивана Васильевича и решение первичной парторганизации МТС с ходатайством о снятии с него выговора наложенного партколлегией в 1935 г. за плохую постановку финансовой работы в МТС.

§ 8. Ходатайствовать перед партколлегией по Западной обл. о снятии с тов.Аринина выговора. Тов.Аринин осознал свои ошибки и исправил.

§ 9. Заявление члена ВКП/б/ Кочукова Семена Е. и решения первичной парторганизации Шарьевского сельсовета о снятии с него выговора наложенного райкомом ВКП/б/ в 1934 году за срыв контрактации телят в бытность председателем колхоза.

§ 9. Выговор с тов. Кочукова снять.

§ 10. Заявление члена ВКП/б/ тов.Нивокова Алексея Григорьевича и решения первичной парторганизации райзо о снятии с него выговора наложенного райкомом ВКП/б/ в 1933 году, за невыполнение плана льна заготовок.

§ 10. Выговор с тов.Новикова снять.

§ 11. Заявление члена ВКП/б/ тов.Александрова Иосифа Иосифовича и решения первичной парторганизации райкома ВКП/б/ о снятии с него выговора наложенного райкомом ВКП/б/ в 1935 году за помещение доклада в газету быв.пред.РИК"а Виноградова без литературной оправке.

§ 11. Выговор с тов.Александрова снять.

§ 12. Заявление члена ВКП/б/ тов.Ивченкова Федора Лаврентьевича о снятии с него выговора наложенного в 1929 г. комиссией по чистки за выпивку.

§ 12. Выговор с тов.Ивченкова снять.

§ 13. Заявление кандидата в члены ВКП/б/Никульченкова и решения первичной парторганизации о снятии с него выговора.

Выговор с тов.Никульченкова снять.

§ 14. Заявление кандидата в члены ВКП/б/ Трофимова П.В. о снятии с него выговора наложенного райкомом ВКП/б/ в 1935 году за невыполнение весеннего сева.

§ 14. Выговор с тов.Трофимова снять.

§ 15. О посылки на 3-х месячные курсы нештатных пропагандистов, согласно указаний Запобкома ВКП/б/.

§ 15. В целях того, чтобы иметь хорошо подготовленного постоянного пропагандиста при первичной парторганизации райзо, командировать на 3-х месячные курсы нештатных пропагандистов в Овиновщину Дом парт просвещения тов.САВЧЕНКОВА М.Ф., член ВКП/б/ с 1931 года.

Секретарь РК ВКП/б/ [signature] /МОСКАЛЕВ/.

В дело

57

П О С Т А Н О В Л Е Н И Е

Бюро Екимовичского РК ВКП/б/ от 23-го Апреля 1936 года.

О обсуждении речи секретаря ЦК ВКП/б/ тов.АНДРЕЕВА на X-м с"езде ВЛКСМ и материал X-го с"езда ВЛКСМ в первичных парторганизациях среди коммунистов одиночек и в комсомольских организациях бюро РК ВКП/б/ п о с т а н о в л я е т:

I. Предложить всем парторганизаторам:

а/- Провести специально партсобрания в первичных парторганизаций с обсуждением речи тов.Андреева на X-м с"езде комсомола и материал X-го с"езда комсомола в направлении улучшения конкретного и живого партийного руководства и оказании повседневной практической помощи в работе комсомольским организациям.

б/- Обеспечить партийное руководство и практическую помощь комсомольским организациям в изучении материалов X с"езда комсомола и особенно изучить программу и устав ВЛКСМ.

2. Поручить райкому ВЛКСМ тов.Киселеву разработать практические мероприятия обеспечивающие изучения и приломления в жизнь в комсомольских организациях решение X-го с"езда ВЛКСМ.

3. Поручить тов.тов.Чернявскому и Киселеву провести специально по этому вопросу инструктивное совещание парторгов и комсомольских организаторов не позднее 3-го Мая.

4. Провести изучение материалов X-го с"езда комсомола в сети партийно комсомольских просвещений,для чего тов.Чернявскому и тов.Киселеву провести по этому вопросу специально семинар партийно комсомольских пропагандистов.

5. На очередном бюро РК ВКП/б/ заслушать парторгов о ходе изучения в партийно комсомольских организаций материал X-го с"езда комсомола.

6. Поручить редакции "КУ" систематически освещать ход изучение материалов X-го с"езда комсомола на страницах районной газеты.

Секретарь РК ВКП/б/ Чернявский.

С П И С О К

Рапартактива утвержденных бюро РК ВКП/б/ в качестве докладчиков на торжественное заседание в с/сов.р-на посвященное I Мая.

I.	Райцентр	Чеснявский.
2.	Н-Кургановский	Агеева.
3.	Н-Никольский	Трофимов
4.	Даниловический	Сенин
5.	Костыревский	Бабков.
6.	Александровский	Степин
7.	Зимницкий	Барсуков.
8.	Н-Березовский	Шевеленков.
9.	Соваевский	Капранов
I0.	Дубровский	Буланева
II.	Кузьминичевский	Ляхов.
I2.	Михайловский	Радченко
I3.	Красниковский	Андрютин
I4.	Славенский	Дюканов
I5.	Марьевский	Потупаев
I6.	Высоковский	Петухов
I7.	Сырокоренский	Бубнов.
I8.	Богдановский	Комаров
I9.	Кохановский	Михеев.
20.	Троицкий	Бубачев
2I.	Присмарский	Буглеев
22.	Колпинский	Новиков В.
23.	Павловский	Степченков
24.	Крапивенский	Авраменко
25.	Жердевский	Васиков
26.	Заболовский	Волков
27.	Холмовский	Вавилов
28.	Савченский	Журавлов
29.	Усоховский	Савченков
30.	Петровский	Фатеев
3I.	Совхоз	Ляхов И.Е.
32.	Бастанский	Александров
33.	Лесозавод	Ляхов И.П.

П Р О Т О К О Л № 97

заседания бюро Екимовичского РК ВКП/б/ от 26/IУ-36 года.

ПРИСУТСТВУЮТ: Члены бюро: Москалев, Чернявский, Емельянов Накиянко, Филиппенко.
Члены партии: Ивченков, Потупаев.
Кандидаты: Лахов Нил.

§ I. О партийности кандидата в члены ВКП/б/ Лахова Нила Егоровича по материалу обмена партдокументов. /Лахов присутствует/.

§ I. В период обмена поступил материал изобличающий т.Лахова в подделке документов при исполнении служебных обязанностей, а именно: т.Лахову состоящему в должности участкового инспектора, поручено было начальником милиции произвести обыск на предмет из"ятия оружия у лиц не законно пользующихся этим оружием.

Лахов данного распоряжения не выполнил, а составил ложный протокол обыска о том, что обыск произведен и оружия не обнаружено и сам расписался за председателя сельсовета, фамилией последнего, и за колхозника. Таким ~~образом~~ порядком Лахов сфабриковал подложный документ, совершил два преступления обманул свой орган и не из"ял оружие, при обсуждении этого дела выяснилось, что у Лахова это второй случай.-

Лахова из кандидатов ВКП/б/ исключить.

§ 2. Об обмене партдокументов членам и кандидатам ВКП/б/ первичной парторганизации "Рабочий Путь" Бердевского сельсовета и парторганизации 2-я Совеевская Совеевского сельсовета.

§ 2. Обмен партдокументов членам и кандидатам ВКП/б/ парторганизации "Рабочий Путь" и 2-я Совеевская разрешить с 27 Апреля, одновременно указать парторганизатору тов. Хованскому, что в организации наблюдается нарушение партдисциплины со стороны отдельных кандидатов Филатова и Матвеенкова, последние не работают над повышением своего идейно политического уровня. Предложить т.Хованскому установить регулярное занятия и давать поручения всем членам и кандидатам партии. Тов.Никифорову установить регулярно партзанятия и улучшить работу в колхозах, давая поручения коммунистам.-

§ 3. О подготовки к проведению дня печати.

§ 3. Подготовка и день печати провести под углом дальнейшего под"ема активности масс, развертывания большевистской критики и самокритики, развертывания стахановского движения, улучшения работы.

I. Провести 3 читательских конференции: В совхозе Филиппенко 4 Мая, на льнозаводе Ляхов с I-5 Мая, Кузьминическая Александров с 2-5 Мая.

2. Провести в райцентре собрание посвященное дню печати, с повесткой дня: О дне печати.

3. 5 мая выпустить специальный номер газеты посвященный дню печати.

Секретарь РК ВКП/б/ /МОСКАЛЕВ/.

П О С Т А Н О В Л Е Н И Е

заседания бюро Екимовичского РК ВКП/б/ от 29 Апреля 1936 года.

С л у ш а л и:

О положении в Костыревской НСШ. /Доклад директора НСШ Бабкова и материал проверки Зам.Пред.РИК"а Васинова и Секретаря РК ВЛКСМ Киселева./

Постановили:

Специальной проверкой в Костыревской НСШ установлено, что благодаря слабого политического руководства воспитанием детей со стороны директора члена партии тов.Бабкова, не дисциплинированности, нетактичного поведения учителей, которые своими действиями наталкивали учащихся на неправильное поведение и как уже выяснилось имел место факт полового сожительства в общежитии школы ученика и с ученицей. Учителя никак не реагировали на неправильное поведение учащихся. Больше того, сами организовывали вечеринки вместе с школьниками. Общежитие девочек не было изолировано от мальчиков. В свободное время от школьных занятий учащиеся общежития были предоставлены самим себе. Учителя-комсомольцы не проявили никакой инициативы по организации детей. Директор школы член партии не замечал творящихся безобразий и не предотвращал их и не сумел поставить правильно воспитание детей.

Бюро райкома считает такое положение в Костыревской НСШ не терпимым и п о с т а н о в л я е т:

1. За не принятие мер против распущенности в школе учащихся и отдельных учителей, что привело к половому сожительству учащихся, за плохую ~~[illegible]~~ постановку воспитательной работы среди учеников, директору школы, члену партии тов.Бабкову об"явить строгий выговор с предупреждением. Бабков не обеспечил и неможет обеспечить в дальнейшем руководство школой. Просить Обком партии снять тов.Бабкова с работы директора школы.

2. Предложить секретарю РК ВЛКСМ тов.Киселеву проверить работу комсомольской организации школы и обсудить на бюро РК ВЛКСМ.

3. Предложить Зав.РОНО тов.Вавилову в ближайшие дни созвать совещание директоров НСШ, завуч и всех педагогов Костыревской школы где обсудить допущенные ошибки и безобразия Костыревскими учителями.

4. Отметить, что РОНО очень плохо руководит школами особенно НСШ не вникает в глубину работы школы и поэтому не замечают недостатков школ и не могут их предупреждать.-

Секретарь РК ВКП/б/ Москалев /МОСКАЛЕВ./

П Р О Т О К О Л № 98

заседания бюро Екимовичского РК ВКП/б/ от 29/IУ-36 г.

ПРИСУТСТВУЮТ: Члены бюро: Москалев, Чернявский, Емельянов Закиянко, Филиппенко.
Члены партии: Бабков, Кисенков.

§ I. Об обмене партдокументов члену ВКП/б/ КОЗЫРЕВУ Денису Антоновичу.-

§ I. тов. Козырев политически развит слабо и заражен отсталыми настроениями, свои отсталые настроения часто выражает среди колхозников говоря, что" в колхозе плохо и лучше сделать не возможно". Козырев плохо выполнял обязанности в бытность бригадиром в колхозе.
В виду того, что т. Козырев дал обещание исправиться и быть достойным членом партии
Бюро РК п о с т а н о в л я е т перевести тов. Козырева в кандидаты партии.

§ 2. Об обмене партдокументов кандидату в члены ВКП/б/ тов. ФИЛАТОВУ Ивану Григорьевичу.-

§ 2. За непосещение партийных собраний и партийной учебы, за плохую работу в колхозе председателем колхоза и как политически не подготовленного т. Филатова перевести в чуствующие сроком на I год.

§ 3. Об обмене партдокументов кандидату в члены ВКП/б/ тов. МАТВЕЕНКОВУ Ивану Платоновичу.-

§ 3. За посивность, не посещение партийных собраний и партийной учебы, за допущение религиозных обрядов в семье и отказ воспитывать жену в советском духе, за плохую работу в колхозе Матвеенкова из кандидатов в члены ВКП/б/ исключить.

§ 4. Заявление члена ВКП/б/ тов. КОСТРЮЛИНА Ф.А. о материальной ему помощи.-

§ 4. Выдать тов. Кострюлину из кассы райкома сто руб./100р/.

§ 5. Заявление члена ВКП/б/ т. АМЕЛИНА Николая Никитича и решение первичной парторганизации райпотребсоюза о снятии с него партвысканий.-

§ 5. Наложенные партвыскания:
а/-Выговор за допущение дебиторской задолженности наложенного комиссией по чистки в 1929 году.
б/-Выговор за плохую работу в бытность секретарем партячейки Екимовичского райсоюза, наложенного Екимовичским РК ВКП/б/ в 1932 г.
в/-Выговор за невыполнение льнозаготовок государству в бытность уполномоченным по Н-Никольскому с/с., наложенного Екимовичским РК ВКП/б/ в 1934 г. С Н Я Т Ь.-

§ 6. Заявление члена ВКП/б/ тов.МИЖИЗА Никифора Артемьевича и решение первичной парторганизации райпотребсоюза о снятии с него партвысканий.-

§ 6. Наложенные партвзыскания:

а/-Выговор за невыполнение хлебозаготовок государству,наложенного Екимовичским РК ВКП/б/ в 1932 г.
б/-Выговор за безхозяйственность в колхозе им. Румянцева,наложенного Екимовичским РК ВКП/б/ в 1934 г. С Н Я Т Ь.-

§ 7. Заявление члена ВКП/б/ тов.ЖИГАНОВА Егора Акимовича и решение первичной парторганизации колхоза "Рабочий Путь" о снятии с него наложенных партвысканий.-

§ 7. Наложенные партвысканиия:

а/-Выговор за отказ от поездки на курсы,наложенного Екимовичским РК ВКП/б/ в 1933 году,
б/-Выговор за растрату колхозных денег,наложенного Екимовичским РК ВКП/б/ в 1934 г. СНЯТЬ.-

Секретарь РК ВКП/б/ /МОСКАЛЕВ/.

П Р О Т О К О Л № 99

Заседания бюро Екимовичского РК ВКП/б/ от 10/У-36 года.

ПРИСУТСТВУЮТ: Члены бюро: Москалев, Чернявский, Емельянов, Закиянко, Филиппенков и Буланева.
Члены партии: Трубочкин, Аринин и Конаев.

§ 1. Об обмене партдокументов членам и кандидатам ВКП/б/ парт организации райсо.- Парторганизатор Трубочкин, материал проверки инструктора РК Конаева.

§ 1. Обмен партдокументов членам и кандидатам ВКП/б/ парт организации райсо начать с 11 Мая, одновременно отметить что парторганизация внутри партийной жизнью занималась недостаточно: парсобрания и партзанятия проводились не регулярно, отсюда отдельные члены и кандидаты партии в политических вопросах разбираются слабо, слабо поставлена политиковоспитательная работа среди специалистов, агрономов, землеустроителей и др., в следствии чего со стороны отдельных специалистов проявляются недовольства по службе. Кандидатская школа работает не регулярно.
Предложить тов. Трубочкину в ближайшее время изжить выше указанные недостатки и заслушать на бюро РК.

§ 2. Об обмене партдокументов членам и кандидатам ВКП/б/ парторганизации МТС.- Парторганизатор Буланева, материал проверки секретаря РК ВКП/б/ Чернявского.

§ 2. Обмен партдокументов членам и кандидатам ВКП/б/ парт организации МТС начать с 11 Мая, одновременно отметить, что имеются случаи не дисциплированности за отдельными кандидатами партии. Воспитательная работа среди кандидатов партии, в особенности, трактористов проводится недостаточно. Стахановское движение среди трактористов и колхозников парторганизация не возглавила. Плохо поставлена работа со специалистами.
Предложить парторганизатору тов. Буланевой исправить выше указанные недостатки, после заслушать на бюро РК.

§ 3. О подготовке и переподготовке кадров для работы на агрегатах Санталова, Сергеева и Антонова.- Москалев.

§ 3. Предложить зав. райсо тов. Трубочкину и директору МТС тов. Аринину провести курсы с количеством 48 человек. На курсы подобрать слушателей грамотных колхозников из стахановцев из них не менее 60% женщин., договорится с колхозами о матерсиальном обеспечении курсантов.
Курсовую работу начать с 15 Мая тов. Трубочкину дать директиву колхозам-приступить немедленно к строительству льноагрегаты Санталова.

Секретарь РК ВКП/б/ /МОСКАЛЕВ/.

ПРОТОКОЛ № 100

заседания бюро Климовичского РК ВКП/б/ от 13-го Мая 1936 года.

ПРИСУТСТВОВАЛИ: Члены бюро: Москалев, Чернявский, Емельянов, Филиппенко, Закиянко.
Члены партии: Ляхов, Николаенкова, Трубочкин, Шевеленков, Бабков, Савченков, Васиков, Самсонов, Ивченков, Бондарев, Новиков.

§ 1. О ходе обмена профбилетов по району.- Николаенкова.

§ 1. Резолюция прилогается.

§ 2. Об обмене партдокументов членам и кандидатам партии первичной парторганизации колхоза "Красная Звезда", Бестанского сельсовета.-Парторганизатор Самсонов, материал проверки инструктора РК ВКП/б/.- Ляхова.

§ 2. Обмен партдокументов членам и кандидатам партии первичной парторганизации колхоза "Красная Звезда", Бестанского сельсовета начать с 14-го Мая одновременно отметить, что парторганизация внутри партийной жизнью занимается недостаточно как-то: Партийные собрания проходят не регулярно вопросы к собраниям недостаточно подготавливаются, кандидаты партии плохо посещают партийную учебу, отсюда политически неграмотны. Массовая работа со стахановцами в колхозах не проводится, несмотря на то, что стахановцы в колхозах имеются.

Предложить тов. Самсонову изжить выше указанные недостатки и в ближайшее время вновь заслушать на бюро доклад парторганизатора.

§ 3. Об обмене партдокументов членам и кандидатам ВКП/б/ парторганизации Костыревского сельсовета.-Парторг Бабкова, материал проверки секретаря РК ВКП/б/ Чернявского.

§ 3. Разрешить обмен партдокументов членам и кандидатам ВКПб Костыревской первичной парторганизации с 15-го Мая, отметить, что работа парторганизации стала лучше: партийные собрания и партийная учеба проходят регулярно, содержание работы повысилось.-

На ряду с этим в парторганизации имеется следующие недостатки:

Парторганизация и парторганизатор тов. Бабков недостаточно руководят комсомольской организацией.

Руководство стахановским движением, как в сельсовете так и в колхозах не возглавлено.

Есть случаи, когда отдельные кандидаты партии нарушают партийную дисциплину, на что парторганизация не своевременно реагирует.

Предложить тов. Бабкову исправить выше указанные недостатки о результатах заслушать на бюро РК .-

§ 4. О ходе подготовки к открытию пионерских лагерей.-Киселева

§ 4./Постановление прилогается./

100

§ 5. Заявление члена ВКП/б/ тов.Быкова Митрофана Дмитровича и решение первичной парторганизации колхоза им."Раменцева" о снятии с него строгого выговора,наложенного в 1934 года Екимовичским РК ВКП/б/ за невыполнение плана льнозаготовок.

§ 5. Ввиду того,что тов.Быков исправил положение в колхозе выговор СНЯТЬ.

§ 6. Заявление члена ВКП/б/ тов.Веспаленкова Федора Игнатьевича и решение первичной парторганизации колхоза им."3 интернационала" о снятии с него строгого выговора,наложенного в 1934 года Екимовичским РК ВКП/б/ за выпивку.

§ 6. Ввиду того,что тов.Веспаленков исправился выговор СНЯТЬ.

§ 7. Заявление члена ВКП/б/ тов.Грачевой Анны Ефимовне и решение первичной парторганизации с ходатайством о снятии с нее выговора,наложенного в 1934 году Екимовичским РК ВКП/б/ за плохую работу в Сабесе.

§ 7. Выговор с тов. Грачевой СНЯТЬ.

§ 8. Заявление члена ВКП/б/ тов.Трубочкина Василия Тихоновича и решение первичной парторганизации райво о снятии с него партвысканий.

§ 8. Наложенные партвыскания:

а/-Выговор за допущение религиозных обрядов в семье,наложенный комиссией по чистки в 1929 г
б/-Выговор за выпивку,наложенный Екимовичским РК ВКП/б/ в 1930 году СНЯТЬ.

§ 9. Заявление кандидата в члены ВКП/б/ тов.Гуркина Николая Гавриловича и решение партийно кандидатской группы о снятии с него партвысканий.

§ 9. Наложенные партвыскания:

а/-Выговор за нарушение дисциплины наложенный Екимовичской районной КПРКИ в 1933 году.
б/-Выговор за плохой учет в колхозе,наложенный Екимовичским РК ВКП/б/ в 1935 году СНЯТЬ.

§ 10. Заявление члена ВКП/б/ тов.Сенькина Егора Ивановича об отпуске его на производство.

§ 10. На производство тов.Сенькина отпустить.

§ 11. Заявление члена ВКП/б/ тов.Самсонова Григория Исаевича и решение первичной парторганизации о снятии с него выговора наложенный в 1932 году районной КПРКИ за слабую работу в Присмарском сельсовете.

§ 11. Выговор с тов.Самсонова СНЯТЬ.

§ 12. О председателе Петровского сельсовета Ивченкове Федоте Лаврентьевиче.-Москалева.

§ 12. Ввиду того, что тов. Ивченков работает в одном сельсовете более 10 лет и за это время были промахи в работе освободить его с должности председателя сельсовета и рекомендовать помощником прокурора.-

Секретарь РК ВКП/б/ /МОСКАЛЕВ/.

П О С Т А Н О В Л Е Н И Е.

Бюро Кимовичского РК ВКП/б/ / ~~п р о е к т/.~~

Заслушав сообщение тов.Киселева о ходе подготовки к открытию пионерских лагерей, бюро РК ВКП/б/ О Т М Е Ч А Е Т, что со стороны первичных партийных,профсоюзных и хозяйственных организаций не уделено серьезного внимания в деле оказания помощи РК-ВЛКСМ в проведении оздоровительной работы среди детей, в результате чего подготовка к лагерям не обеспечена,особенно плохо с средствами. Обеспечение здорового культурного отдыха детей летом является прямой задачей партийных,комсомольских и профсоюзных организаций и всей советской общественности, исходя из этого бюро РК ВКП/б/ п о с т а н о в л я е т: -

1. Обеспечить организацию пионерских лагерей в районе в 1936 году.

2. Поставить на обсуждение первичных партийных,комсомольских и профсоюзных организаций,пленума РИК"а,пленумов сельсоветов и колхозных собраниях вопрос о летних оздоровительных мероприятиях для колхозных ребят.

3. Обязать райсо оказать помощь РК ВЛКСМ в оздоровительной работе среди колхозных ребят.

4. Обязать профсоюзные организации имеющие средства на оздоровительную работу среди детей отпустить в распоряжение РК ВЛКСМ.

5. Райисполкому собрать совещание руководителей советских и общественных организаций по вопросу пионерских лагерей,детских площадок и других оздоровительных мероприятий.-

6. Для руководства всей оздоровительной работой в районе создать комиссию под председательством тов.Закиянко,членов: т.т. Киселева,Николаенковой,Вавилова,Петухова,Петрова/райсоюз/ Комиссии разработать план оздоровительных мероприятий среди детей на летний период не позднее 17 Мая 1936 года и утвердить на бюро РК ВКП/б/.-

Секретарь Аксенов

Приложение к протоколу Бюро Р К от
13-го мая 1936 г. № 100

СЛУШАЛИ: Об инструкторе Райкома ВКП/б/-Москалев.

ПОСТАНОВИЛИ: Инструктором РК ВКП/б/ утвердить тов. Трубочкина Василия Тихоновича, освободив его от работы зав.РАЙРО.
Заведывающим Райзо утвердить тов.ВАСИКОВА Григория Яковлевича.

СЛУШАЛИ: О зав радиопартаудитории-Москалев.

Постановили: Зав радиопартоудитории Утвердить тов. Путятина И.М. освободив его от работы зав. костыревского почтового агенства.

Секретарь Екимовичского РК ВКП/б/ /Москалев/

ПРОТОКОЛ № 101

заседания бюро Екимовичского РК ВКП/б/ от 21-го Мая 1936 года.

ПРИСУТСТВОВАЛИ: Члены бюро: Москалев, Чернявский, Емельянов. Закиянко, Филиппенков.
Члены партии: Николаенкова, Ляхов, Кисенков

I. О работе Софеевской больнице.-зав.райздравотделом Николаенков

§ I. Отметить, что массовая работа с медицинским персоналом больницы не ведется, в следствии чего среди обслуживающего и медицинского персонала учещаются случаи нарушения трудовой дисциплины: самовольный уход с работы и т.д. Врач больницы Батура не желает работать в Екимовичах и стремится уехать о чем заявлял неоднократно, а в 1935 г. 2 месяца находился в самовольной отлучке.

Завраиздравотделом Николаенкова работой больницы руководит слабо, особенно плохо поставлен надзор за заразным бараком в силу чего эпидемия скарлатины не уменьшается, а проникла уже в районный центр.

Исходя из вышеизложенного бюро РК ВКП/б/ ПОСТАНОВЛЯЕТ

Предложить заврайздравотделом т.Николаенковой и парткому РИК"а развернуть массовую работу среди работников больницы и добиться в ближайшее время стахановских методов работы всего персонала больницы.-

Предложить т.Николаенковой и т.Барсукову в ближайшее время собрать работников всех лечебных учреждений района и проработать вопрос о постановке лечебной работы в больницах и медицинских пунктах, а также ненормальности в Софеевской больнице.

Предложить т.Николаенковой уволить с работы зав.хозяйства Софеевской больницы, как пьяницу и недобросовестного работника.

2. Об обмене партийных документов кандидату в члены ВКП/б/ тов. Власову Михаилу Ивановичу, ранее состоявшего в партии.

§ 2. Партдокументы тов.Власову обменять.

3. Заявление члена ВКП/б/ т.Котова Михея Лаврентьевича и решение кандидатской группы Н-Никольского сельсовета о снятии с него выговора, наложенного в 1934 году Екимовичским райкомом ВКП/б/ за срыв весеннего сева в колхозе.

§ 3. В виду того, что т.Котов осознал свои ошибки и исправил их, выговор СНЯТЬ.

§ 4. Заявление кандидата в члены ВКП/б/ тов. Козлова Якова Матвеевича и решение парткандидатской группы Н-Никольского сельсовета о снятии с него выговора наложенного в 1933 году за невыполнение плана хлебосакупок в бытность председателем Чижовского сельпо.

§ 4. Выговор с тов.Козлова СНЯТЬ.

§ 5. Заявление члена ВКП/б/ т.Савченкова Ивана Филипповича и решение первичной парторганизации "Гигант" о снятии с него выговора,наложенного в 1935 году за плохую организацию обработки льна в колхозах.

§ 5. В виду того,что тов.Савченков исправил допущенную ошибку,выговор СНЯТЬ.

§ 6. Заявление члена ВКП/б/ тов.Кезикова Осипа Степановича и решение первичной парторганизации колхоза "Гигант" о снятии с него строгого выговора,наложенного в 1932 году Екимовичским РК ВКП/б/ за халатное отношение в работе.

§ 6. ~~Тов.Кезиков~~ осознал свои ошибки и исправил их,выговор СНЯТЬ.

§ 7. Заявление члена ВКП/б/ тов.Шупякова Петра Ефимовича и решение парткома Екимовичского райисполкома о снятии с него выговора наложенного контрольной комиссией по Западной области в 1932 году за пьянство в период его работы секретарем Даниловической ячейки ВКП/б/.

§ 7. В виду того,что тов.Шупляков осознал свои ошибки и исправил их на практической работе.Ходатайствовать перед партколлегией по Западной области о снятии с т.Шупякова выговора.

Секретарь РК ВКП/б/ /МОСКАЛЕВ/.

ПРОТОКОЛ № 102

Заседания бюро Климовичского РК ВКП/б/ от 28-29/V-36 года.

ПРИСУТСТВОВАЛИ: Члены бюро: Москалев, Чернявский, Емельянов, Закиянко и Филиппенко.
Члены партии: Барсуков, Кисенков, Ляхов.

§ 1. О социальном положении члена ВКП/б/ тов. Барсукова Ивана Борисовича.-

§ 1. Тов. Барсуков, член партии с 1918 года. В партию принят как служащий, до вступления в партию Барсуков был рабочий-кузнец. Социальное положение тов. Барсукова считать не служащий а рабочий.

§ 2. Об обмене партийных документов кандидату в члены ВКП/б/ Силиненковой Марии./ Силиненкова присутствует/.

§ 2. За пассивность, не посещение партийных собраний и парт учебы и не желание повышать свой идейно политический уровень и как бабку производящие подпольные аборты Силиненкову из кандидатов в члены ВКП/б/ ИСКЛЮЧИТЬ.

§ 3. Об обмене партийных документов кандидату в члены ВКП/б/ Ивановой Матрене Матвеевне./ Иванова присутствует/.

§ 3. За пассивность, не посещение партийных собраний и парт учебы и как элементарно неграмотную и не желающую ликвидировать свою неграмотность и как лодыря Иванову из кандидатов в члены ВКП/б/ ИСКЛЮЧИТЬ.

§ 4. Об обмене партийных документов члену ВКП/б/ Минченкову Василию Ивановичу. /Минченков присутствует/.

§ 4. В виду того, что тов. Минченков политически развит слабо и не стремиться повысить свой идейно-политический уровень, плохо работает председателем колхоза, часто выпивает, Минченкова из членов ВКП/б/ перевести в кандидаты ВКП/б/ сроком на один год.

§ 5. Об обмене партийных документов члену ВКП/б/ Михейкину Егору Андреевичу./ Михейкин присутствует/.

§ 5. За пассивность, не посещение партийных собраний и парт учебы, за абсолютную политическую неграмотность и не желание повысить свой политический уровень, за плохую работу председателем колхоза и растрату колхозных денег в сумме 800 руб. За все выше изложенное Михейкина из членов ВКП/б/ ИСКЛЮЧИТЬ.

§ 6. Об обмене партийных документов члену ВКП/б/ Тимашенкову Семену Григорьевичу. /Тимашенков присутствует/.

§ 6. За антипартийные разговоры в колхозе "что наше все дешево, а Ваше дорого 4 болта стоят 4 пуда хлеба". За рваческие настроения, отказ открыть детские ясли и не желание руководить колхозом, колхоз экономически отсталый с плохими настроениями. Брат Тимашенкова выслан, как кулак, торговец и это не может не отражаться на настроениях Тимашенкова. За все выше изложенное Тимашенкова из из членов ВКП/б/ исключить.

За все выше изложенное Тимаченкова из членов ВКП/б/ ИСКЛЮЧИТЬ.

§ 7. Об обмене партийных документов члену ВКП/б/ Грекову Ивану Дмитровичу./Греков присутствует/.

§ 7. За систематическую пьянку и плохое руководство колхоза ми, за потерю классовой бдительности Греков дал распоря жение председателям колхозов недавать колхозникам лоша дей на обработку своих огородов пока не отсеются колхо зы, чем нарушил устав сель.хоз.артели и допустив в кол хозах работу на людях, за травлю работников больницы, за введение налога на ловлю рыбы из рядов ВКП/б/ Грекова ИСКЛЮЧИТЬ.

§ 8. Об обмене партийных документов члену ВКП/б/ Курашеву Тихону Григорьевичу./Курашев присутствует/.

§ 8. За моральное разложение-многоженства Курашев женился 4 раза, за несвоевременную уплату алиментов и издеватель ство над женой Курашева из членов ВКП/б/ перевести в сочувствующие.

§ 9. Об обмене партийных документов кандидату в члены ВКП/б/ Плескачеву Александру Денисовичу./Плескачев присутствует/.

§ 9. За систематическую пьянку, за самовольный уход с доль ности председателя колхоза, за растрату колхозных денег в сумме 560 руб., за непосещение партийных собраний и партийной учебы. Плескачева из кандидатов в члены ВКП/б/ ИСКЛЮЧИТЬ.

§ 10. Об обмене партийных документов кандидату в члены ВКП/б/ Макаренкову Константину Антоновичу./Макаренков присутствует

§10. За пассивность, непосещение партийных собраний и пар учебы, как политически неграмотного и не желающего повы шать своего идейно политического уровня, как выходца из зажиточной семьи. Родители имели молотилку, хозяйство облагалось твердым заданием. Макаренкова из кандидатов в члены ВКП/б/ ИСКЛЮЧИТЬ.

§ 11. Об обмене партийных документов кандидату в члены ВКП/б/ Бурмистрову Егору Степановичу./Бурмистров присутствует/.

§11. За пассивность абсолютную политическую неграмотность, как выходца из зажиточной семьи. Родители имели молотил ку и наемную рабочую силу. В 1925 г. судимого за безхозяй ственность в колхозе на один год принудработам. Бурмистрова из кандидатов в члены ВКП/б/ ИСКЛЮЧИТЬ.

§ 12. Об обмене партийных документов члену ВКП/б/ Волкову Филиппу Терентьевичу./Волков присутствует/.

§12. За связь с уголовными и политически неблагонадежными людьми, за скрытие от партии своей связи в прошлом с контр-революционными элементами, не коим офицером АЛБУ ЛОМ, в качестве осведомителя, которого в 1905 г. рабочие во время забастовки, хотели утопить в море. Волков и др. отстояли и не дали, после чего Албул перевел Волкова слу жить к себя в депо Долгинцево, как "надежного" человека Волков получал награды "за подвиги" с рук "царствующих особ" Николая Николаевича. В 1920 г. Волков был связан с уголовником Барлетом и несмотря на то, что Волков был рабочим вступил в партию 1932г., что говорит

против его революционности. За выше изложенное Волкова из рядов ВКП/б/ ИСКЛЮЧИТЬ.

§ 13. Об обмене партийных документов члену ВКП/б/ Митюхиной Федосьи Федоровне.

§ 13. Как пассивную, не посещающую партийных собраний и парт учебы, совершенно политически неграмотную и не стремящуюся повышать своего политического уровня, за отрыв от партии Митюхина не платила 6 месяцев партийных взносов и за плохую работу в колхозе. Митюхину, как пассивную из членов ВКП/б/ ИСКЛЮЧИТЬ.

§ 14. Об обмене партийных документов члену ВКП/б/ Котову Степану Васильевичу.

§ 14. Тов. Котов член партии с 1931 года за все время прибывания в партии не повысил своего идейно-политического уровня, очень слабо разбирается в политических вопросах и не стремится повысить свой политический уровень, часто выражает отсталые крестьянские настроения, несмотря на то, что долгое время находится на производстве. Имеет 20 лет рабочего стажа. В силу своей политической отсталости и холатности допустил на работе в должности Зав. хозяйством больницы недочет имущества, за что привлекался к уголовной ответственности. Тов. Котова перевести из членов ВКП/б/ в сочувствующие сроком на один год.

§ 15. Об обмене партийных документов кандидату в члены ВКП/б/ Баранову Алексею Абрамовичу. /Баранов присутствует/.

§ 15. За пассивность, не посещение партийных собраний и партийной учебы, совершенно политически неграмотного и не желает повышать своего политического уровня. Баранова перевести из кандидатов в сочувствующие на один год.

§ 16. О кандидате в члены ВКП/б/ Ефименкове Семене Петровиче.

§ 16. Несмотря на предупреждение об обмене партийных документов кандидат партии Ефименков не снявшись с учета выбыл из парторганизации в не известную для райкома партии местность, чем нарушил постановление ЦК ВКП/б/ о порядке переезда из одной парторганизации в другую, прошло более 3 месяца, как Ефименков порвал всякую связь с парторганизацией. За нарушение партийной дисциплины и отрыв от партии Ефименкова из кандидатов в члены ВКП/б/ ИСКЛЮЧИТЬ.

§ 17. Заявление кандидата в члены ВКП/б/ Легчилина Михаила Спиридоновича о том, что у него уворовали кандидатскую карточку что подтверждает акт допроса Екимовичского РОМ УНКВД и решение парткома райисполкома с ходатайством о выдачи ему дубликата кандидатской карточки старого образца взамен уворованной.

§ 17. За холатное отношение и разотейство к хранению партийных документов Легчилину об"явить выговор. Просить Зап. Обком ВКП/б/ выдать тов. Легчилину дубликат кандидатской карточки старого образца.

§ 18. Заявление члена ВКП/б/ Лохова Павла Яковлевича и решение первичной парторганизации райсо с ходатайством о снятии с него выговора.

§ 18. а/- Выговор за несвоевременное предоставление заключительной отчетности по весеннему севу в 1934 г. наложенный Екимовичским РК ВКП/б/.
б/- выговор за установление кулаков в колхоз в 1934 г наложенный Екимовичским РК ВКП/б/ и
в/- строгий выговор за не откровенность перед парторганизацией, не коммунистическое отношение к жене в 1935 г. наложенный Екимовичским РК ВКП/б/ СНЯТЬ.

§ 19. Заявление члена ВКП/б/ Курсинова Александра Ивановича и решение парткома райисполкома с ходатайством о снятии с него выговора наложенного в 1935 году Севским РК ВКП/б/ за выпивку.

§ 19. Учитывая, что тов. Курсинов исправил свои ошибки -выговор СНЯТЬ.

§ 20. Заявление члена ВКП/б/ заместителя ответ. редактора райгазеты "Колхозный Ударник" Александрова Иосифа Иосифовича о материальной ему помощи.

§ 20. Учитывая состояния здоровья тов. Александрова требующего лечения и его материальное положение-разрешить редакции "КУ" выдать тов. Александрову месячный оклад из средств редакции.

§ 21. Об открытии при райкоме полуторогодичную вечернюю совпартшколу.-Чернявский.

§ 21. /Резолюция прилогается./

§ 22. О проведении районной теоритической конференции-Чернявский.

§ 22. /Постановление прилогается/.

Секретарь Екимовичского РК ВКП/б/.- [signature] /МОСКАЛЕВ/.

Об организации и проведении теоритической конференции с партактивом по работе В.И.ЛЕНИНА "Государство и революция".

П О С Т А Н О В Л Е Н И Е.

Бюро Екимовичского Райкома ВКП/б/.

В целях лучшей заинтерисованности партийной учебе и повышения активности партийного актива в изучении трудов Маркса, Энгельса, Ленина и Сталина
Бюро РК ВКП/б/ п о с т а н о в л я е т:

I. Провести теоритическую конференцию с партактивом по работе В.И.ЛЕНИНА "Государство и революция" I5 Июня. Срок работы конференции определить 5-6 вечеров с I8 часов вечера.

2. Утвердить персонально товарищей партактив участников в теоритической конференции в количестве 47 человек/ Список прилогается

3. Утвердить в качестве докладчиков по темам с расчетом по 2 человека на тему в количестве 35 человек следующих товарищей. /Список прилогается/.

Развить социалистическое соревнование за образцовую подготовку среди докладчиков и участников теоритической конференции, чтобы каждый докладчик и участник по большевистски изучил произведения ЛЕНИНА "Государство и революция" и весь рекомендуемый материал по темам и этим получил право участвовать и делать доклад на теоритической конференции.

4. В помощь докладчикам и участникам теоритической конференции утвердить персонально в качестве консультантов следующих товарищей Москалева, Чернявского, Завилова, Филиппенкова, Кисенкова, Потупаева и Брандина.
Установить дни консультации при парткабинете с I8 до 20 часов вечера, следующие числа: 7-I0-I2-I4-I7-I9-22-29 Июня и 2-6-I0-I2 Июля. Считать обязательным явку на консультацию всех докладчиков и участников теоритической конференции.
Тов. Чернявскому всех докладчиков и участников теоритической конференции разбить по группам и прикрепить по несколько товарищей персонально к каждому консультанту.

5. Обязать тов. Потупаева /парткабинет/ подобрать и обеспечить всех докладчиков и участников теоритической конференции всей необходимой литературой рекомендующей к изучению этого произведения Ленина

6. В целях контроля и помощи за успешным ходом подготовки всех докладчиков и участников теоритической конференции считать необходимым созыв периодических совещаний в РК ВКП/б/ по группам, как докладчиков, так и участников, а также периодически вызывать их на бюро РК ВКП/б/. Вместе с этим обязать парторганизаторов проверять состояние подготовки коммунистов участников теоритической конференции и создавать все необходимые условия для успешной их подготовки.

7. Обязать т.т.Брандину и Поступаева оборудовать парткабинет так,чтобы он отвечал всем требованиям в проведении теоритичес кой конференции,для этого специально продумать практические меро приятия и представить на утверждение бюро РК ВКП/б/.

Особо поручить тов. Чернявскому организовать и обеспечить теоритическую конференцию всеми необходимыми наглядными пособия ми по работе В.И.ЛЕНИНА "Государство и революция".

Бюро РК ВКП/б/ делу организации и проведения теоритической конференции по работе В.И.ЛЕНИНА "Государство и революция" при дает огромное значение и призывает партийный актив к упорной большевистской работе по изучению трудов МАРКСА,ЭНГЕЛЬСА,ЛЕНИНА и СТАЛИНА,чтобы теоритическую конференцию провести действительно по большевистски.

Секретарь РК ВКП/б/ /МОСКАЛЕВ/.

8/VI-36 года.

Об организации вечерней районной партийной школы

ПОСТАНОВЛЕНИЕ

Бюро Районного Комитета ВКП/б/.

I. Сообщение тов.Чернявского о проделанной работе в связи с организацией полуторагодичной вечерней районной партийной школы принять к сведению.

Утвердить мандатную комиссию в составе т.т.Чернявского/пред./. Степченкова и Потупаева.Комиссии немедленно приступить к работе.

2. Утвердить преподавателями полуторагодичной вечерней районной партийной школы следующих товарищей:

По истории ВКП/б/-тов.Филиппенко.

Текущим вопросам партийного и советского строительства-тов. Москалёва.

По математике-тов.Степченкова.

Преподавателей по географии и русскому языку подобрать и утвердить на очередном бюро.

3. Учитывая,что партийный кабинет еще полностью не укомплектован пропагандистскими кадрами и в своей организации не представляется возможности подобрать пропагандистов,просить Запобком ВКП/б/ прислать товарища на пропагандистскую работу,которого использовать по совместительству зав.районной вечерней полуторагодичной партийной школой.

4. Поручить тов.Потупаеву не позже 25 июня обеспечить партийную школу всеми классными и учебными пособиями.

5.мПоручить тов.Чернявскому составить расписание учебных часов в партийной школе и обсудить это с преподавателями.

6. Регулярное занятие в партийной школе начать с I июля с/г.

Секретарь РК ВКП/б/ /МОСКАЛЕВ/.

29.

П О С Т А Н О В Л Е Н И Е

бюро Екимовичского РК ВКП/б/ от 29/У-36 года.

Заявление рабочего тракториста Бодренкова о стахановском движении". в совхозе "Красная Звезда". т.т. Хомчик, Суворов, Чернявский.

Заслушав сообщение представителя Обкома партии тов.ХОМЧИК о состоянии стахановского движения в совхозе "Красная Звезда" по жалобе тракториста Бодренкова Бюро РК ВКП/б/ ОТМЕЧАЕТ:

Проверкой на месте установлено, что стахановское движение в совхозе "Красная Звезда" не развернуто, указания Декабрьского пленума ЦК ВКП/б/ о развитии стахановского движения, дирекция и парторганизация совхоза невыполнила, не созданы надлежащие условия рабочим для развертывания стахановского движения, плохо организован труд, в следствии чего из числа 116 рабочих в совхозе - стахановцев 9 человек.

Дирекция и парторганизация плохо раз"яснили нормы выработки и расценки, плохо организовано производственное обучение рабочих /по зоотехнике, агротехнике, изучение с.х.машин/, плохо организован учет труда рабочего и недостаточно проводится показ опыта работы рабочих систематически перевыполняющих нормы выработки, как на свино ферме, так и в полеводческой бригаде.

Парторганизация и дирекция совхоза не правельно организует стахановское движение, вместо того, чтобы от одиночек стахановцев переходить к стахановским бригадам, стахановской свино ферме, к стахановскому совхозу, занимаются штурмавщиной-стахановские 5-ти дневки, декады, месяц, допускают срыв стахановских 5-ти дневок и декад, не закрепляют достигнутых успехов в стахановскую 5-ти дневку или декаду.

Вместе с этим недостаточно приняты меры по улучшению бытовых условий рабочих: оборудование квартир рабочих, улучшение общественного питания, организация детских ясель, площадок и т.д. и недостаточно проводится массовая политико-воспитательная работа среди рабочих, специалистов и служащих совхоза мобилизующая их на усиления трудовой дисциплины, бережного отношения к социалистической собственности на систематическое перевыполнение нормы выработки.

Бюро РК ВКП/б/ п о с т а н о в л я е т:

I. Принять к сведению заявление тов.ХОМЧИК, что проверкой на месте заявления бывшего тракториста совхоза Бодренкова, теперь работающего в МТС трактористом подтвердилось в том, что парторганизация и директор совхоза плохо организовали развертывание стахановского движения, не четко были определены нормы выработки и расценки.

Вопрос абортирование кобылиц и падежь молодняка поросят был рассмотрен в 1935 г. и виновные Народным Судом наказаны. Увольнение с работы тракториста Бодренкова из совхоза было сделано по его собственному желанию, в связи с переходом его на работу в Екимовичский МТС трактористом, где он себе не оправдал и допустил порчу Трех тракторов, расплавил подшипники и систематически невыполнял нормы выработки / за 25 рабочих дней на 2 трактора вспахал 62 гектора мягкой пашни, клеверища 4,8 га, 32 гек. боронования, что составляет на I рабочий день на трактор 0,86 сотых га/.

2. Указать директору совхоза тов.Суворову на недопустимую плохую постановку им работы по организации стахановского движения среди рабочих и предупредить его,что,если он в ближайшее время не исправить положение и не улучшить действительную организацию стахановского движения в совхозе,то ему будут приняты меры партийного взыскания.

/Бывший парторганизатор тов.Ляхов за плохую партийную работу и за потерю бдительности выразившуюся в потере партийного билета нового образца из рядов ВКП/б/ исключен/.

3. Обязать тов.Суворова и первичную парторганизацию еще четко раз"яснить рабочим решения Декабрьского пленума ЦК ВКП/б/ о развитии стахановского движения и немедленно принять меры к четкой постановке организации труда среди рабочих совхоза.

В ближайшие дни добиться,чтобы каждый рабочий знал нормы выработки и расценки,как по свиноферме,в полеводстве и в тракторных бригадах.

Командировать ~~инструктора~~ инструктора райкома тов.Трубочкина в помощь первичной парторганизации по налаживанию стахановского движения в совхозе.

4. Бюро райкома требует от тов.Суворова ~~и~~ и первичной партийной организации совхоза организовать постоянную производственную учебу рабочих совхоза,создав им все необходимые условия для повышения деловой и производственной квалификации,а также общеобразовательного и политического развития рабочих.

5. Поручить тов.Чернявскому в Июне месяце организовать проверку выполнения этого решения и заслушать на бюро райкома доклад директора совхоза и материал проверки.

Секретарь Тимовинского
Райкома ВКП/б/. /МОСКАЛЕВ/.

81.

П Р О Т О К О Л № 103

заседания бюро Екимовичского РК ВКП/б/ от 3/VI-36 года.

ПРИСУТСТВОВАЛИ: Члены бюро: Москалев, Чернявский, Емельянов, Филиппенко, Буланова.
Члены партии: Вавилов, Конаев, Буглеев, Ляхов, Ермоленко, Потапенков, Васиков.
Кандидаты партии: Киселев, Трофеенков, Сидоренков.

§. I. О выполнении плана под"ема паров.-Председатель Кузьминичского сельсовета тов. Сергеенкова, Костыревского Потапенкова и зав. райзо Васикова.

§. I. Отметить, что выполнение плана под"ема паров по району проходит неудовлетворительно, ввиду отсутствия оперативного руководства сельсоветов этой работой. Принять к сведению заявление председателя Кузьминического сельсовета Сергеенкова и Костыревского сельсовета Потапенкова, что план под"ема паров по сельсовету к 6 июня будет выполнен полностью. На ряду с этим предложить всем председателям сельсоветов, МТС Аринину и Зав. райзо т. Васикову взять под оперативное руководство под"ем паров и все внимание уделить повышению урожайности, для чего строго выполнять агротехнические правила.

§. 2. О ходе прополки и матыжению льна-МТС Буланева, зав. райзо-тов. Васикова.

§ 2. Отметить, что работа по прополки и матыжению льна проходит слабо и в особенности матыжение в колхозах зоны МТС Директор МТС т. Аринин и зам. директора т. Буланева работу прополки и матыжение льна в колхозах пустили на самотек нет повседневного оперативного руководства, в следствии чего колхозы по настоящему еще на прополку и матыжение льна не включились.
Предложить т.т. Аринину и Булановой исправить положение с матыжением и прополки льна и 7 июня заслушать на бюро.

§. 3. О созыве районной конференции ОСОавиахима.-Буглеева.

§ 3. Районную конференцию ОСОавиахима созвать 4 июня, с вопросами:

а/-Международное и внутреннее положение страны.- Докладчиком утвердить т. Филипенко.

б/-Отчетный доклад о работе и задач ОСО.-Буглеева.

в/-Содоклад ревизионной комиссии.

§. 4. Кандидатов в члены ВКП/б/ Трофеенкова и Сидоренкова о политико воспитательной работе в колхозах.

§ 4. Отметить, что политико воспитательная работа среди колхозников колхозов им. "Парижская Коммуна" и "16 парт с"езда" проводится недостаточно, работа со стахановцами особо не ведется, в колхозах красных уголков нет.
Предложить тов. Трофеенкову и тов. Сидоренкову улучшить политико воспитательную работу с [illegible]

Оказывая им повседневную, конкретную помощь в работе.
Проводить регулярно со стахановцами совещание.
Предложить тов.Сидоренкову и Ерофеенкову выпуск стенной газеты производить регулярно показывая через нее стахановцев, которые сумели добиться высокой производительности труда.

§ 5. О работе инструктора РК ВКП/б/ Ляхова.

§ 5. Обратить особое внимание тов.Ляхову на работу со стахановцами, для чего рекомендовать провести при сельсовете совещание со стахановцами в особенности плохо поставлена работа по вовлечению в сочувствующие.
Предложить тов.Ляхову исправить допущенные ошибки в работе и о проделанной работе заслушать на очередном бюро.

§ 6. О новом строительстве и ремонте школ.-Зав.РОНО Вавилова.

§ 6. /Постановление прилагается/.

§ 7. О партийном стаже кандидата в члены ВКП/б/ Степченкова Степана Никифоровича.

§ 7. Кандидатский стаж т.Степченкова считать не с июля, а с Мая, что подтверждает протокол первичной парторганизации о приеме т.Степченкова в партию. Партстаж записанный в акте проверки партдокументов с июня не правильный ошибка допущена по вине райкома при составлении акта на тов.Степченкова. Партстаж считать с Мая 1932 года.

§ 8. Уточненный список на кандидатов в члены ВКП/б/ на коих выявлены расхождения при сверке записей актов проверки партдокументов с записями кандидатских карточек.

§ 8. Уточненный список на кандидатов в члены ВКП/б/ утвердить. Список прилагается.

§ 9. О партдокументах кандидата в члены ВКП/б/ Иваненкова Григория Семеновича.

§ 9. Считать, что кандидатская карточка старого образца т. Иваненкову выдана на Павлиновским РК ВКП/б/, так как это записано в кандидатской карточке, а Екимовичским. Ошибка допущена при заполнении Зав.оргинстром Екимовичского РК ВКП/б/ Селиверстовым.

§10. Заявление члена ВКП/б/ тов.Муравинова Александра Ивановича о предоставлении ему очередного отпуска.

§10. Разрешить тов.Муравинову очередной отпуск с 15 июля.

Секретарь РК ВКП/б/. /МОСКАЛЕВ/.

С П И С О К

Кандидатов в члены ВКП/б/ Екимовичской райпарторганизации Зап.обл у которых при сверки записи актов с записями в кандидатских карточ ках оказались следующие расхождения.

№ № Кандидатских карточек.

№№ п/п	Фамилия, Имя, Отчество.	По акту	В к/кар.	Примечание.
I.	ПЕРЕГОНЦЕВ Петр Степанов.	I6943	I6543	
	По партийному стажу.			
I.	ЛЕМЕШЕВ Степан Иванович	4/IX-32 г.	I3/IX-32	Правельно, I3/IX-32
2.	ФИЛАТОВ Иван Григорьевич	3/IX-32 г.	3/XI-32	Правельно, 3/XI-32
3.	ЕРОФЕЕНКОВ Тарас Кузьмич	22/VIII-3I г.	22/VII-3I	Правельно, 22/VII-3I
4.	ДЕМИДОВ Семен Азарович.	23/X-3I г.	23/XI-3I	Правельно, 23/X-3I
5.	ВЛАСОВ Михаил Иванович	26/VI-32 г.	26/II-32	Правельно, 26/II-32
6.	БУРМИСТРОВ Тит Степанович	20/VIII-3I г.	20/X-3I	Правельно, 20/VIII-3I
	По фамилии и Отчеству.			
I.	МАТВЕЕНКОВ Иван Платонович	Платонович	Петрович	Правельно Платонович.
2.	НИКУЛЬЧЕНКОВ Пахом Филиппович.	Пахом	Фома	Правельно Пахом.

Секретарь РК ВКП/б/.- Москалев.

В дело

О гонении на стахановок Бобылеву И. и Горбачеву Ф.

ПОСТАНОВЛЕНИЕ

заседания бюро Екимовичского РК ВКП/б/ от 24/VI-36 года.

Заслушав сообщение тов.МОСКАЛЕВА и АВРАМЕНКОВА о гонении на звеньевую по льну в колхозе."Добросельская",Костыревского сельсовета Бобылеву Матрену и в колхозе им."Кирова" Красниковского сельсовета колхозницу Горбачеву Ф.,Бюро райкома ОТМЕЧАЕТ,что факты избиение Бобылеву Матрену Лавреновым И. следственными органами установлен,а также установлен факт надругательства над колхозницей Горбачевой Ф.,выразившийся в том,что группа,заранее подготовленных детей ворвалась в квартиру Горбачевой и испачкали дегтем кровать и постель. Эти действия райком оценивает,как классовую месть врага и отсталых элементов,передовым людям колхозов за стахановскую работу. Кулацкую вылазку Лавренова против стахановки, райком считает преступлением перед советским законом и требует сурового наказания виновных. Одновременно предупреждает,что всякие противодействия стахановскому движению,от кого бы то они не исходили,будут рассматриваться как антисоветское действия.

Исходя из этого бюро РК П О С Т А Н О В Л Я Е Т:

Принять к сведению,что дело Лавренова по избиению Бобылевой следственными органами закончено и направлено Областному прокурору на санкцию для предания виновных суду,и что вопрос с нанесении оскарбления Горбачевой был обсужден на общим собрании колхозников,где со всей остротой данный поступок был осужден общим собранием колхозников и сделаны предупреждения родителям,что впредь за подобные поступки виновные понесут суровые наказания.

Предложить парторганизаторам,предсельсоветов раз"яснить в колхозах этот случай и в дальнейшем повести широко массовую раз"яснительную работу по изжитию вредных настроений против стахановского движения,давая решительный отпор вылазкам классового врага и их приспешникам.

85.

Бюро райкома предупреждает, парторганизаторов, председателей сельсоветов и председателей колхозов, что за допущение подобных случаев они несут персональную ответственность.

Секретарь РК ВКП/б/ Москалев /МОСКАЛЕВ/.

П Р О Т О К О Л №104

заседания бюро Екимовичского РК ВКП/б/ от 3/VII-36 года.

ПРИСУТСТВУЮТ: Члены бюро: Москалев, Чернявский, Емельянов, Закиянко.
Члены партии: Васиков, Аринин, Савченков, Степин, Авдеев, Кисенков.
Кандидат партии Киселев.

§ I. О состоянии работы с сочувствующими в первичной парторганизации колхоза им. "3-го Интернационала", Александровского сельсовета.-Доклад парторга Степина.

Высказывались: Чернявский, Москалев.
Чернявский-говорит, что работа с сочувствующими в парторганизации проводится недостаточна, ликвидация неграмотности и малограмотности с сочувствующими не проводится, а также недостаточно ведется работа по вовлечению стахановцев в сочувствующие.

§ I. Отметить, что работа с сочувствующими в партийной организации значительно улучшилась, принято в сочувствующие 8 человек, проводятся занятия с сочувствующими. Недостатками в работе с сочувствующими является: не дается персональных поручений, слабо поставлена воспитательная работа, недостаточно поставлена работа по вовлечению стахановцев в сочувствующие.

Предложить т. Степину улучшить работу по ликвидации неграмотности и малограмотности сочувствующих. Проводить полит занятия с сочувствующими отдельно от кандидатской школы организовав их в самостоятельных кружок.

Улучшить работу со стахановцами, вовлекая последних в группу сочувствующих, давать им поручения, воспитывая в них большевитскую организованность.

§ 2. Состояние подготовки МТС к машинному теребленню льна.-Доклад директора МТС т. Аринина.

§ 2. Предложить директору МТС т. Аринину не позже 10 июля провести совещание льно-теребильщиков, трактористов и председателей колхозов в которых будет проводится машинное теребление льна. Установив с ними твердый календарный план работ и определив маршрут передвижения машин.

К 7 июля вывести в исправности все льнотеребилки на маршруты и провести пробное теребление с тем, чтобы по мере созревания участков начать работу по плану.

§ 3. О ходе сенокошения по району.-Савченков.

§ 3. Отметить, что сенокошение по району проходит такими темпами, которые не обеспечивают окончание покоса к началу уборки яровых культур, особенно в Колпинском Заболовском и Усоховском сельсоветах, где план сенокошения выполнен на 50%, оперативное руководство райво по сенокошению недостаточное, о чем говорят многочис

ленные факты споров по луговым угодиям между колхозами и даже районами.

I. Предложить т.Савченкову быстро и решительно реагировать на все спорные дела по распределению луговых угодий в колхозах.

2. Полностью обеспечить грубыми кормами обобществленное стадо колхозов. 8 июля созвать заведующих МТФ и провести с ними совещание по вопросам:

а/- Силосованию кормов,
б/- Сенокошению и уборке,
в/- Составление кормового баланса.

3. Предложить председателям сельсоветов недопускать распределения луга на корню для скота находящиеся в личном пользовании колхозников и распределение сена производить,только после того,когда полностью будет обеспечено кормами общее стадо колхоза,исключительно по выработанным трудодням. Сенокошение закончить не позднее I5 июля.Одновременно предложить председателям сельсоветов плана сенозаготовок колхозами и единоличными хозяйствами закончить к 20 июля.

Учитывая тяжолое положение в районе с кормами,предложить председателям сельсоветов и колхозов обеспечить план силоса,для чего обязать телеграммой председателей сельсоветов выполнить план раннего силоса к I5 июля и во всех колхозах на заливных лугах пасьбу скота запретить.

§ 4. Об утверждении слушателей полуторагодичной вечерней партийной школы.

§ 4. Список слушателей утвердить./Список прилогается/.

Секретарь РК ВКП/б/:- /МОСКАЛЕВ/.

С П И С О К.

слушателей полуторагодичной вечерней партийной школы при Екимовичском районном комитете ВКП/б/ Западной области.

№№ п/п	Фамилия, имя, Отчество.	Год рожд.	Занимаемая должность.	Партийность	Образование
I	МИХЕЕВА Е.Ф.	1906	Пред.колхоза	Чл.ВКП/б/	4 класса
2	АМЕЛИНА П.Н.	1911	Пред.сельсовета	-"-	2 класса
3.	НОВИКОВА Н.К.	1900	Пред.сельсов.	-"-	2 класса
4	БЫКОВ М.Д.	1883	Пред.колхоза	-"-	3 класса
5	БУГДЕТЕ А.Л.	1907	Пред.ОСО	-"-	3 класса
6	ХОВАНСКИЙ Ф.Т.	1897	Пред.сельсов.	-"-	3 класса
7	ШУПЛЯКОВ П. Е.	1905	Зав.ДСК	-"-	3 класса
8	САВЧЕНКОВ И.Ф.	1892	Зав.жи.сектором	-"-	3 класса
9	ЛАХОВ П.Я.	1905	Зав.учет.Райзо	-"-	4 класса
10	ФАТЕЕВ И.З.	1905	Сортиров.льна	-"-	4 класса
II	ФИЛАТОВ Ф.Г.	1894	Зав.хлебопекар.	-"-	2 класса
12	ПОМАЗКОВ И.К.	1896	Зав.х/льнозавода	-"-	4 класса
13	ПОТАПЕНКОВ Н.Н.	1896	Пред.сельсов.	-"-	4 класса
14	САМСОНОВ Г.С.	1903	Пред.сельсов.	-"-	4 класса
15	ВАЗЕТЕ Д.Т.	1892	Пред.сельсов.	-"-	3 класса
16	Бондарев И.И.	1908	шофер райсоюза	-"-	3 класса
17	Растатуров	1905	Пред.колхоза	-"-	2 класса
18	ФЕДЧЕНКО А.С.	1906	Зав.мельтрестом	Канд.ВКП/б/	4 класса
19	ТРОФИМОВ П.В.	1905	Пред.сельсов.	-"-	3 класса
20	ВЕСЕЛОВ С.А.	1889	Зав.столовой	-"-	2 класса.
21	ПУТЯТИН И.М.	1899	Зав.библиотекой	-"-	4 класса
22	БУРМИСТРОВ Т.С.	1896	Сортиров.льна	-"-	4 класса
23	ЛОБУТОВ Н.А.		Пред.сельсовета	-"-	4 класса
24	НИКУЛЬЧЕНКОВ	1909	Сортиров.льна	-"-	4 класса
25	НОВИКОВ Г.	1891	Зав.больницей	-"-	3 класса
26	КОТОВ С.		Колхозник	-"-	3 класса
27	ЛЕМЕШЕВ С.		Инстр.райсоюза	-"-	3 класса
28	Никульченков Н.С.		Сортиров.льна	-"-	4 класса.

П Р О Т О К О Л. №105

заседания бюро Екимовичского РК ВКП/б/ от 13/УП-36 года.

ПРИСУТСТВУЮТ: Члены бюро: Москалев, Чернявский, Емельянов Филиппенко.
Инструктора РК: Ляхов, Трубочкин, Канаев, Кисенков.
Зав. парткабинетом Брандина.
Члены партии: Куприченков, Новикова, Матвеев, Капранов, Самсонов, Вавилов, Хованский.
Кандидаты партии: Киселев, Легчилин, Радченко, Трофимов.

УТВЕРЖДЕНИЕ В СОЧУВСТВУЮЩИЕ:

§ 1. Материал первичной парторганизации "Рабочий Путь", Жердевского сельсовета о приеме в сочувствующие Иванцова Николая Анисимовича, год рождения 1906, образование окончил начальную сельскую школу, с 1931 года работает счетоводом колхоза "Красная Пятидворка", поручителей два. Первичной парторганизацией принят в сочувствующие 31 Мая 1936 года.

§ 1. Утвердить т. Иванцова сочувствующим. ВКП/б/.

§ 2. Материал первичной парторганизации при колхозе "Рабочий Путь", Жердевского сельсовета о приеме в сочувствующие Тарабукину Наталью Алексеевну, год рождения 1911, образование 2 класса сельской школы, по соц. положению крестьянка-колхозница, в настоящее время работает заведующей ИТФ при колхозе Рабочий Путь.

§ 2. Утвердить т. Тарабукину сочувствующей ВКП/б/.

§ 3. Материал первичной парторганизации Костыревского сельсовета о приеме в сочувствующие Зуева Сергея Егоровича 1906 г. рождения, образование окончил начальную сельскую школу. В настоящее время работает председателем колхоза "Богатырь" Костыревского сельсовета. Поручителей два, парторганизацией принят 26 Апреля с/г.

§ 3. Утвердить т. Зуева сочувствующим ВКП/б/.

§ 4. Материал Костыревской первичной парторганизацией о приеме в сочувствующие Денисова Максима Стефановича, год рождения 1904, образование окончил начальную сельскую школу. По соц. положению крестьянин-колхозник, в настоящее время работает счетоводом колхоза им. "Октябрьской Революции". Рекомендаций две, парторганизацией принят 6 июня с/г.

§ 4. Утвердить т. Денисова сочувствующим ВКП/б/.

§ 5. Материал о приеме в сочувствующие Блохина Егора Константиновича Прискарского с/сов., 1897 г. рожд., образование-малограмотный. По соц. положению крестьянин-колхозник. В настоящее время работает председателем колхоза "Путь к Социализму".

§ 5. Утвердить т. Блохина сочувствующим ВКП/б/.

20.

§ 6. Материал первичной парторганизации колхоза 2-я Совеевская, Совеевского сельсовета о приеме в сочувствующие Чугунова Федора Ефимовича, 1897 г. рождения, по соц. положению из крестьян-бедняков, колхозник, образование окончил начальную сельскую школу, работает счетоводом Совеевского сельсовета. Поручителей два, парторганизацией принят 10/УП-36 г.

§ 6. Утвердить т. Чугунова сочувствующим ВКП/б/.

§ 7. Материал первичной парторганизацией колхоза 2-я Совеевская, Совеевского сельсовета о приеме в сочувствующие Текина Герасима Ильича, год рождения 1903, образование-сельская школа, соц. положение крестьянин-колхозник, в настоящее время работает председателем колхоза "Красный Хлебороб" Поручителя два, парторганизацией принят 10/УП-36 г.

§ 7. Утвердить т. Текина сочувствующим ВКП/б/.

§ 8. Материал первичной парторганизации колхоза 2-я Совеевская, Совеевского сельсовета о приеме в сочувствующие Емельянову Марфу Ефимовну, год рождения 1898, образование малограмотная, соц. положение крестьянка-колхозница. В настоящее время работает председателем колхоза. Поручителя два, парторганизацией принята 10/УП-36 г.

§ 8. Утвердить т. Емельянову сочувствующей ВКП/б/.

§ 9. О выполнении заданий по реализации займа 2-й пятилетки /4 выпуска/ и проведении конверсии. Пред. Дубровского с/с. Савченков, Н-Никольского-Куприченков, Сырокоренского-Трофимов, Зав. райфо -Радченко.

Высказывались: Москалев.

§ 9. /Постановление прилогается/.

§10. О ходе обсуждения проекта новой Конституции среди трудящихся-Пред. Клюксовского сельсовета-Новикова, Кохановского Матвеев.

§10. Отметить, что обсуждение проекта новой Конституции СССР в Кохановском и Клюксовском сельсоветах проходит слабо, нет разработанного плана раз"яснения проекта новой Конституции по колхозам не подобраны и не проинструктированы чтецы, не учитываются настроения. Предложить т.т. Матвееву, Новиковой составить планы обсуждения проекта Конституции в колхозах, выделить чтецов, проинструктировать их, обязать пред. сельсоветов один раз в пятидневку информировать райком партии о ходе обсуждения проекта новой Конституции среди трудящихся масс сельсовета.

§11. Заявление ответредактора районной газеты "КУ" Филиппенко И.А. о представлении места в санатории и о материальной помощи.

§11. Учитывая слабое состояние здоровья т. Филиппенко требующего лечение, представить ему путевку в санаторию "Березечи" и разрешить редакции райгазеты выдать т. Филиппенко для лечения 500 р. из средств редакции.

§ 12. Заявление члена ВКП/б/ с 1920 г./зав.парткабинетом/т. Брандиной Б.М. о предоставлении очередного отпуска.

§ 12. Учитывая,что тов.Брандина после болезни нуждается в лечении,просить Запобкомом ВКП/б/ выслать т. Брандиной дополнительную путевку в санаторию Березечи за счет не использованных по нашей вине и которые не возмещены.

§ 13. Заявление члена ВКП/б/ Комарова Т.В. о посылке его на учебу ВКСХШ им.Молотова.

§ 13. За неимением мест в ВКСХШ в просьбе т.Комарова отказать.

§ 14. Заявление члена ВКП/б/ с 1932 г.Дуганова А.Ф.о посылке его на учебу в ВКСХШ им.Молотова.

§ 14. За неимением свободных мест в просьбе т.Дуганова отказать.

§ 15. Заявление кандидата в члены ВКП/б/ Гуркина о посылке его на учебу в ВКСХШ им.Молотова.

§ 15. За неимением свободных мест в просьбе т.Гуркина отказать.

§ 16. Заявление члена ВКП/б/ Капранова В.А.,Бобкова К.М. и Абросименкова о посылке их на учебу в ВКСХШ им.Молотова

§ 16. Вопрос о посылке на учебу Капранова,Бобкова и Абросименкова оставить открытым до очередного бюро. РК.

§ 17. О потере партбилета нового образца Ляховым Иваном Егоровичем.
Т.Ляхов Иван Егорович,член ВКП/б/ с 1929 г.,по соц. положению рабочий,с 1932 г.по 1934 год учился в ВКСХШ им.Молотова,после окончания школы командирован в совхоз "Красная Звезда" на партийную работу.С момента прибытия в совхозе т.Ляхов был избран партийным организатором: На работе парторганизатора т.Ляхов себя не оправдал. Партийную работу несмотря на оказываемую повседневную помощь не поднял.Тов.Ляхов оказался не бдительный член партии,несмотря на неоднократные предупреждения райкома партии о тщательном хранении партийного билета,тов.Ляхов спустя ровно 5 дней после обмена партбилета потерял свой партбилет.
Принятыми мерами РК партбилет найден.Партбилет оказался в руках вора-рецедивиста.-

§ 17. За все выше изложенное Ляхова Ивана Егоровича из членов ВКП/б/ исключить.

Секретарь РК ВКП/б/. /МОСКАЛЕВ/.

П О С Т А Н О В Л Е Н И Е.

Заслушав доклад председателей сельсоветов:Дубровского тов.Савченкова,Н-Никольского-Куприченкова,Сыроокоренского-Трофимова и содоклад зав.райфо т.Радченко о размещении займа 2 Пятилетки /4 выпуска/ и об обмене/конверсии/облигаций ранее выпущенных займов Бюро РК ВКП/б/ ПОСТАНОВЛЯЕТ:

I. Оформленную подписку по займу,по району в разрезе 70,7% по всем секторам в том числе по Сыроокоренскому сельсовету 30% по Н-Никольскому 57%,по Дубровскому 62% признать неудовлитворительной,особо слабым нужно признать,как по району в целом, так и по указанным сельсоветам,работу по раз"яснению значения конверсии и учет облигаций прежних займов.

Предложить т.т.Савченкову,Куприченкову и Трофимову перестроить работу по размещению займа и конверсии в течении трех дней исправить недостатки и закончить подписку.

Зав.райфо т.Радченко и зав.райсберкассой т.Легчилину с своим аппаратом оказать содействие особо отстающим сельсоветам в займовой работе. Для оказание практической помощи в займовой работе предложить райактиву выехать в свои сельсовет

2. Для проработки мероприятий досрочного выполнения контрольных сумм по займу 2 пятилетка /4 выпуска/ разрешить райфо 31 июля с/г. созвать районный финансовый слет с приглашением делегации соревнующегося Стодолищенского района.

П Р О Т О К О Л № 106

Засидания бюро Екимовичского районного комитета ВКП/б/
от 21-го июля 1936 года.

ПРИСУТСТВУЮТ члены бюро: Москалев, Чернявский, Емельянов и кандидат в члены бюро Буланева.
члены партии: Васиков, Вавилов и Аринин.
кандидаты партии: Киселев и Радченко.

§1. Резолюцию пленума райкома ВКП/б/ от 12-го июля, об итогах обмена партийных документов. Резолюцию читает Секретарь районного комитета ВКП/б/ тов. М о с к а л е в.

§1. Резолюцию пленума райкома ВКП/б/ утвердить, резолюция прилогается.

§2. О построении дедсада в райцентре-Москалев, Вавилов.

§2. Отметить, что строительство дедсада в райцентре досего времени еще не начато и отпущенные средства в сумме Восемь тысяч Четыресо /8400/ руб. еще не использованы. Предложить Зав. Районо тов. Вавилову в месячный срок построить и открыть дедсади.

§3. О представлении очередного отпуска второму секретарю районного комитета ВКП/б/ тов. Чернявскому Н.П.

§3. Учитовая, что тов. Чернявский по своему здаровью нуждается в курортном лечении. Просить Зап. обком ВКП/б/ предоставить тов. Чернявскому Н.П. очередной отпуск с 1-го августа и выслать ему курортную путевку Кисловодск.

Секретарь РК ВКП/б/ /М о с к а л е в/

ОБ ИТОГАХ ОБМЕНА ПАРТДОКУМЕНТОВ.

Резолюция пленума Екимовичского райкома ВКП/б/ от 12/УП-36 г.

Заслушав доклад тов.МОСКАЛЕВА об итогах обмена партийных документов,пленум районного комитета партии отмечает,что обмен партдокументов поднял активность всей партийной организации,укрепил дисциплину,помог районному комитету партии лучше изучить работу первичных организаций и каждого коммуниста в отдельности,изучить новые кадры для выдвижения-/выдвинуто на руководящую районную работу в период проверки и обмена партдокументов 10 человек/.Партийная организация стала сплоченной и устойчивой,на основе всего этого район добился первых успехов: значительно лучше прошлого года проведен весенний сев,посеяно 66% площади сортовыми селекционными семенами льна,на 60% чистосортной яровой пшеницы,хорошо организован уход за посевами.

Стахановское движение в колхозах охватило широкие массы колхозников и колхозниц.Проделана значительная работа по подготовке колхозных кадров,подготовлено председателей колхозов 150 человек,механизаторов по обработке льна-женщин 94 чел.,ясельных работников 86 председателей сельсоветов 31 чел.,парторганизаторов 6 чел. Построено 175 километров улучшенных дорог.Построено и открыто в районе 12 НСШ и 1 полная средняя школа. На ряду с некоторыми достижениями в работе парторганизации.Пленум РК отмечает большие недостатки в работе райкома партии и первичных парторганизаций в целом,главные из них следующие:

1. Слабо поставлена партийная работа в ряде первичных партийных организаций совхоза "Красная Звезда",колхоза им."Румянцева",колхоза "Звезда" и Райсоюза.

2. Крайне слабо поставлена работа с сочувствующими;слабый рост сочувствующих,/за год выросли на 20 чел./,политические занятия с сочувствующими не организованы.

3. Слабо поставлена массово-воспитательная работа со стахановцами,отсутствует постоянная связь с ними,в следствии чего имеются факты гонения на стахановцев.

4. Недостаточная оказывается помощь комсомольским организациям первичными парторганизациями в деле политического воспитания комсомольцев.

5. Слабо поставлен контроль исполнения принятых решений и даваемых поручений коммунистам.

6. Несмотря на наличие антигосударственных тенденций в отдельных колхозах,отставание в уборке и нечеткой организации труда на уборке урожая,фактов бюрократизма и волокиты в районных и сельских организациях,в результате первых успехов,достигнутых в весеннем севе и др.хозяйственных работах,в отдельных партийных организациях и руководителей района и села появились весьма вредные для дела настроения самоуспокоенности.

Исходя из вышеизложенного пленум РК ПОСТАНОВЛЯЕТ:

1. Обязать бюро райкома партии решительно бороться с вредными настроениями самоуспокоенности и зазнайства в организации и мобилизовать партийную организацию на изжитие недочетов в партийной работе,на успешное проведение уборки урожая без потерь,выполнение государственного плана заготовок,особенно льна, и на изжитие бюрократизма в работе районных и сельских организаций.

2. Учитывая,что партийная работа в ряде первичных партийных организаций поставлена плохо,а парторганизации молодые,пленум райкома предлогает бюро райкома партии оказать первичным парторганизациям практическую помощь в налаживании партийной работы и организовать подготовку партийных кадров:парторганизаторов и пропагандистов.

3. Учитывая низкий политический уровень партийной организации предложить бюро РК и первичным организациям усилить работу по партийному просвещению,одновременно улучшить содержание преподования и подготовку к занятиям пропагандистов.Для чего регулярно созывать семинар пропагандистов.

4. Отмечая крайне слабую работу с сочувствующими,пленум обязывает секретаря РК и парторганизаторов работу с сочувствующими взять под свое непосредственное руководство,уделяя этой работе особое внимание:организовать с сочувствующими особые политические занятия,проводить совещания,давать партийные поручения и проверять их выполнение.

5. Пленум предлогает бюро РК и первичным парторганизациям вести повседневную работу со стахановцами,всемерно помогая им в работе и поручает первичным организациям и председателям сельсоветов коммунистам провести во всех колхозах раз"яснение решения бюро РК и народного суда о гонении на стахановцев в Костыревском и Красниковском сельсоветах в колхозе "Добросельская" и им.Кирова а так же переодически созывать совещание стахановцев при партийны организациях и при сельсоветах перенося их опыт в другие колхозы.

6. Отмечая некоторые достижения в о б л а с т и культурных учреждений /клубов,радио,парикмахерских,детясель/ в колхозах основное внимание в дальнейшей работе уделить улучшению содержания работы этих учреждений: организация колхозной самодеятельности,художественных вечеров,хоровых и музыкальных кружков и тд. В районном центре благоустроить спортивную площадку.Привести в образцовый порядок райклуб,сквер,парикмахерскую.

Пленум обязывает все первичные парторганизации решительно организовать работу по ликвидации неграмотности среди взрослого населения с тем,чтобы в 1937 году ликвидировать неграмотность в районе. В дело ликвидации неграмотности вовлечь комсомольские организации.

7. Пленум предлогает бюро РК и парторганизаторам оказывать практическую помощь комсомольским организациям,как в деле изучения устава и программы комсомола,в повышении их идейно-теоритического уровня,так и в практической работе.Создать для детей хорошие условия отдыха во время летних каникул,организовать:форпосты,кружки детской самодеятельности,экскурсии в поле и т.д.

Пленум выражает уверенность,что Екимовичская парторганизация сплотившись вокруг Ленинско-Сталинского ЦК нашей партии,вокруг любимого вождя тов.Сталина и областного комитета партии с поставленными задачами справимся успешно.

Секретарь РК ВКП/б/.- /Москалев/.

П О С Т А Н О В Л Е Н И Е

Бюро Екимовичского районного Комитета ВКП/б/
от 28-го июля 1926 года.

Об антипартийном поведении работников милиции.

Обсудив случай пьянки и скандала устроенного работниками милиции в день отдыха организованного профсоюзами на реке Десне.

Бюро района считает, что организацию культурного отдыха отдельные работники поняли не правильно. Вто время как вся масса действительно культурно отдыхала, работники милиции во главе с ее начальником тов. Балабиным, вместо обеспечения порядка организовали пьянку.-

По окончании которой милиционеры Семенов, Соловьев и начальник паспортного стола кандидат партии Ларионов в пьяном виде стали привязываться без всяких оснований к отдыхающим гражданам в результате всего затеяли драку, избили рукояткой револьвера члена партии Филатова Ф., за то, что он сделал замечание о не тактичском поведении милиционеров и протестовал против грубого обращения с гражданами. По пути в Екимовичи милиционер Семенов без всякой причины задержал и избил бригадира колхоза, при чем избиение в одном и другом случае сопровождалось стрельбой из нагана в результате стрельбы ранен милиционер Соловьев.

Организация пьянки и избиение граждан является следствием семейственных отношений начальствующего состава с рядовыми милиционерами, без наказанность проступков совершонных ранее отдельными милиционерами лицами со стороны начальника милиции и участия в пьянки с подчиненными, а так же слабой постановки воспитательной работы среди личного состава милиции партийной организации.

Парторганизатор тов. Белецкий зная о подготавливающейся пьянки не предотвратил ее и сам принял в ней участия.-

Райком партии дав санкцию на организованное проведение выходного дня на реке Десне, не принял всех мер предосторожности, в результате кооперация и Горпо производили торговлю не только Сетром, квасом и пивом, но и напитками, хотя это было запрещено.-

Лица ответственные за организацию выходного дня Вавилов, Киселев и Шевеленков не выполнили данного им поручения.

Исходя из вышеизложенного Бюро райкома постановляет:

1. Принять к сведению заявление начальника райотделения НКВД тов Емельянова, что по делу начальника паспортного стала Ларионова милиционеров Семенова и Соловьева ведется следствие и что они будут преданы суду военного требунала.-
2. Начальнику милиции тов. Балабину члену партии с 1920 года за организацию пьянки с подчиненными, за распущенность аппарата, непринятия мер предотвращения скандала со стороны своих работников, об"явить СТРОГИЙ ВЫГОВОР с занисением в учетную карточку. Парторганизатору тов. Белецкому за не принятия мер предотвращения пьянки и участия в ней, что так же было воспринято подчиненными как поочрение их действий, обявить ВЫГОВОР с занисением в учетную карточку. Ввиду отсутствия на Бюро РК Ларионова Л. и Шевеленкова вопрос о них рассмотреть особо.-

Для укрепления аппарата милиции отобрать и послать на работу в милицию двух коммунистов и комсомольцев.-

Секретарь Якимовичского
РК ВКП/б/ /Москалев/

№

П О С Т А Н О В Л Е Н И Е

Бюро Екимовичского районного комитета ВКП/б/ от 28-го июля 36 г

об антипартийном поведении работников милиции.

Обсудив случай пьянки и скандала устроенного работниками милиции день отдыха

П Р О Т О К О Л № 107

заседания бюро Екимовичского РК ВКП/б/ от 22-го июля 1936 г.

ПРИСУТСТВУЮТ: Члены бюро: Москалев, Чернявский, Емельянов Буланева.
Инструктора РК Кисенков, Канаев, Трубочкин Ляхов.
Члены партии: Вавилов, Шеведенков, Аринин, Зубачев, Комаров, Барсуков, Новиков, Поступаев, Степин, Куприченков.
Кандидаты партии: Радченко, Легчилин, Иващенков, Степченков, Абросименков, Петров, Полфинов.

Утверждение в сочувствующие.

§ 1. Материал первичной парторганизации колхоза им."3-го Интернационала" о приеме в сочувствующие ВКП/б/ тов. АНУШИНА Григория V., год рождения 1901, по соц. положению крестьянин, в настоящее время работает председателем колхоза "Новый Урожай". Поручителей два. Парторганизацией принят 22/УП-36 г.

§ 2: В просьбе отказать до выяснения его связи с Лапиным.

§ 2. Материал первичной парторганизации колхоза им."3-го Интернационала" о приеме в сочувствующие ВКП/б/ т. ЕФИМОВА Ефима Киреевича, год рождения 1900, по соц. положению крестьянин, образование 4 класса сельской школы, в настоящее время работает счетоводом колхоза "Новый Урожай". Поручителя два Парторганизацией принят 22/УП-36 года.

§ 2. В сочувствующие ВКП/б/ т. Ефимова утвердить.

§ 3. Материал первичной парторганизации колхоза им."3-го интернационала" о приеме в сочууствующие ВКП/б/ ИКАТОВУ Екатерину Егоровну, 1913 года рождения, по соц. положению крестьянка, в настоящее время работает рядовой колхозницей-стахановка. Поручителя два, парторганизацией принята 22/УП-36 года.

§ 3. В сочувствующие ВКП/б/ Икатову утвердить.

§ 4. Материал первичной парторганизации колхоза им."3-го интернационала" о приеме в сочувствующие ВКП/б/ Асташину Дарью Антоновну, 1914 года рождения, по соц. положению крестьянка, в настоящее время работает в колхозе рядовой колхозницей-стахановка. Поручителя два, парторганизацией принята 22/УП-1936 года.

§ 4. В сочувствующие ВКП/б/ т. Асташину утвердить.

§ 5. Материал первичной парторганизации колхоза им."3-го интернационала" о приеме в сочувствующие ВКП/б/ ЮДИНКОВА Ивана Ивановича,год рождения 1900,по соц.положению крестьянин, образование 4 класса сельской школы,в настоящее время работает сельдоруполномоченным Александровского сельсовета. Поручителя два,парторганизацией принят 22/УП-36 года.

§ 5. Оставить до выявления.

§ 6. Материал первичной парторганизации колхоза им."3-го интернационала" о приеме в сочувствующие ВКП/б/ СКАЧКОВА Ивана Максимовича,год рождения 1910 ,Образование 4 класса сельской школы,по соц.положению крестьянин ,в настоящее время работает в колхозе. Поручителя два,парторганизацией принят 6/УI-1936 года.

§ 6. В сочувствующие ВКП/б/ т.Скачкова утвердить.

§ 7. Материал первичной парторганизации колхоза им."3-го интернационала" о приеме в сочувствующие ВКП/б/ АФОНАСКОВА Антона Афонасьевича,год рождения 1903,соц.положение крестьянин-колхозник,в настоящее время работает бригадиром полеводческой бригады колхоза "Новый Урожай".Поручителя два,парторганизацией принят 6/УI-36 года.

§ 7. В сочувствующие ВКП/б/ т.Афонаскова утвердить.

§ 8. Материал первичной парторганизации колхоза им."3-го интернационала" о приеме в сочувствующие ВКП/б/ СТЕПИНА Василия Сергеевича,год рождения 1905,образование сельское,по соц. положению крестьянин-колхозник,в настоящее время работает бригадиром полеводческой бригады колхоза им."Сталина". Поручителя два,парторганизацией принят 6/УI-36 года.

§ 8. В сочувствующие ВКП/б/ т.Степина утвердить.

§9. Материал первичной парторганизации при НКВД о приеме в сочувствующие ВКП/б/ КАЛОДИНА Андрея Егоровича,год рождения 1905,образование 5 классов,по соц.положению крестьянин. В настоящее время работает уполномоченным уголовного розыска РОМ.Поручителя два,парторганизацией принят.

§ 9. Оставить до выявления.

§10. Материал первичной парторганизации МТС о приеме в сочувствующие ВКП/б/ КОЛЕСНИКОВА Михаила Григорьевича,год рождения 1907,образование окончил начальную сельскую школу,по соц. положению крестьянин-колхозник, в настоящее время работает бригадиром тракторного отряда,стахановец.Поручителя два, парторганизацией принят в сентябре 1935 года.

§10. В сочувствующие ВКП/б/ т.Колесникова утвердить.

§11. Заявление Старовойтова Даниила Ананьевича о восстановлении его в члены ВКП/б/.

§ II. Исключенного из ВКП/б/ в 1936 году в феврале месяце Старовойтова Д.А. за самовольный уезд из курсов механиков, невыполнение решения парторганизации о возвращении на курсы, за спаивание вином агронома райзо девушку и учиненый скандал чем скомпрометировал последнюю в глазах населения. В настоящее время Старовойтов осознал свои ошибки и на практической работе бригадиром тракторной бригаде оправдал себя. Просить Обком партии восстановить Старовойтова в члены ВКП/б/ и разрешить обменить ему партдокументы

§ I2. Заявление Царькова Ивана Борисовича о восстановлении его в кандидаты ВКП/б/.-

§ I2. Тов. Царьков в 1935 году за неуплату членских партийных взносов в течении 4-х месяцев, не желание работать в органах НКВД, за выпивку исключен из кандидатов партии. Учитывая, что т. Царьков последнее время на работе заместителем председателя сельпо работал хорошо. Ходатайствовать перед Запобкомом ВКП/б/ о восстановлении т. Царькова в кандидаты партии.-

§ I3. О работе с сочувствующими в первичной парторганизации Кузьминического сельсовета. Докладывает парторганизатор т. Сергеенков и материал проверки инструктора райкома тов. Канаева.

§ I3. Отметить, что работа с сочувствующими в первичной партийной организации Кузьминического сельсовета проводится слабо, а также недостаточно проводится воспитательная работа со стахановцами, в следствии чего парторганизация не имеет роста сочувствующих. Предложить парторганизатору т. Сергеенкову вести повседневную работу со стахановцами, вовлекать их в работу, давать им поручения тем самым воспитывая в них большевитскую организованность и вовлекать в сочувствующие.

§ I4. О зав. учетом райкома ВКП/б/.-Москалев.

§ I4. Утвердить зав. учетом райкома ВКП/б/ кандидата в члены ВКП/б/ тов. Полякова Никонора Ионовича.

§ I5. Заявление члена колхоза "Красный Богатырь" Костыревского сельсовета Пахоменкова Кирила Андреевича о посылки его на учебу в ВКСХШ им. Молотова.

§ I5. Рекомендовать тов. Пахоменкова в ВКСХШ им. Молотова на 2-х годичное отделение.

§ I6. Заявление кандидата в члены ВКП/б/ Абросименкова Василия Семеновича о посылки его на учебу в ВКСХШ им. Молотова.

§ I6. Рекомендовать т. Абросименкова в ВКСХШ им. Молотова на 2-х годичное отделение.

§ I7. Заявление члена ВКП/б/ Капранова Василия Андреевича о посылки его на учебу в ВКСХШ им. Молотова.

§ 17. Рекомендовать т. Капранова в ВКСХШ им. Молотова на 5-х годичное отделение.

§ 18. Заявление члена ВКП/б/ т. Семченкова Афонаса Михайловича о снятии с него строгого выговора, наложенного райкомом ВКП/б/ в 1932 году за самоснабжение и присвоение кулацких вещей.

§ 18. Учитывая, что т. Семченков осознал свои ошибки и исправил их на практической работе, строгий выговор с т. Семченкова С н я т ь.

§ 19. О состоянии подготовительной работы к аттестации учителей. - Зав. РОНО Вавилов.

§ 19. /Постановление прилагается/.

§ 20. Практические мероприятия по улучшению организационно-массовой работы советов. - Зав. орготделом РИК"а Терехов.

§ 20. /Постановление прилагается/.

§ 21. О ходе выполнения мясопоставок государству. - Доклады: Пред. Кузьминического с/с. Сергеенков, Н-Никольского-Куприченков, Крапивенского-Полфинов, Красниковского-Базеев Костыревского-Потапенков.

§ 21. Обязать пред. с/советов: Кузьминического Сергеенкова Н-Никольского Куприченкова, Красниковского Базеева Крапивенского Полфинова, Костыревского Потапенкова ликвидировать отставание выполнении плана мясопоставок государству и предупредить их, что в случае не будет выполнено в течении декады 70% к ним будут приняты суровые меры партийного воздействия.

§ 22. О ходе уборки колосовых и льна - Парторг первичной парторганизации колхоза им. Румянцева - Растатуров, директор МТС - Аринин и зав. райзо Васиков.

§ 22. Отметить, что тракторные отряды горючим материалом необеспечены, льняные участки в колхозах для теребления льна машиной не отведены, льнотеребилки запчастями необеспечены, в следствии чего машины из за отсутствия запчастей делают простои.
Предложить директору МТС т. Аринину к I августа полностью обеспечить тракторные отряды горючим, а также обеспечить запчастями льнотеребилки и отвести льняные участки. План машинного теребления льна выполнить полностью и в срок. В целях быстрейшего теребления, обмолота и растила льна провести 26 Июля кустовое совещание звеньевых по льну с пред. колхозов и на этих совещаниях обсудить телеграмму т. Румянцева. Для проведения совещаний командировать в сельсоветы членов райкома партии и президиума РИК"а.

Секретарь РК ВКП/б/. - /МОСКАЛЕВ/.

П Р О Т О К О Л № 108

заседания бюро Екимовичского РК ВКП/б/ от 3 августа 1936 г.

ПРИСУТСТВУЕТ: Члены бюро: Москалев, Чернявский, Емельянов, Закиянко, Буланева.
Члены партии: Аринин, Барсуков, Потапенков, Базеев, Вавилов, Васиков, Степин, Бобко, Кисенков, Канаев, Трубочкин, Ляхов.
Кандидаты партии: Киселев, Радченко.

§ I. О ходе обмолота, засыпки семфонда и растила льна. -Доклад председателя Костыревского сельсовета Потапенкова и директора МТС т. Аринина.

Высказались: Емельянов, Чернявский, Москалев.

§ I. Бюро райкома отмечает, что решение райкома от 23 июля директором МТС т. Аринином и зам. директора МТС по политчасти т. Буланевой невыполнено, все еще продолжаются поломки и простои машин. Обязать т. Аринина и т. Буланеву в ближайшие дни исправить недочеты в ходе теребления, обмолота, растила льна и засыпки семфондов. Результаты выполнения заслушать на очередном бюро РК ВКП/б/.

§ 2. О ходе выполнения плана зерн. поставок государству. -Доклад председателя Красниковского сельсовета Базеева и Уполкомзаг СНК СССР Барсукова.

Высказались: Чернявский, Емельянов, Москалев, Закиянко, Аринин, Соколова.

§ 2. Отметить, что среди отдельных руководителей колхозов живут антигосударственные настроения и что отдельные председатели колхозов сознательно затягивали выполнение своих обязательств перед государством, в следствии чего выполнение плана по хлебозаготовкам затягивается. Предложить парторганизаторам, председателям сельсоветов и председателям колхозов форсировать выполнение хлебопоставки государству. Обязать Зав. райзо т. Васикова и директора МТС т. Аринина сложные и конные молотилки перевести на круглосуточную работу. Уполномоченному комитета заготовок т. Барсукову регулярно информировать райком партии и президиум РИК"а о ходе выполнения плана заготовок. Дать телеграмму председателям сельсоветов с тем, чтобы они лично проверяли колхозы, как проведена дизенфекция складов, пох, с.х. машин и др.

§ 3. О состоянии политучебы в комсомоле. -Киселев.

§ 3. Несмотря на некоторое оживление в работе комсомольской организации в связи с изучением решений X с"езда комсомола всеже политическое воспитание в первичных организациях поставлено неудовлетворительно, имеются сонные занятий, слабая подготовка к занятиям слушателей и руководителей. Для налаживания политучебы в комсомоле, партбюро по согласованию с райкомом комсомола проводить регулярно семинары с пропагандистами, оказывать помощь

консультацией. Инструкторам райкома партии оказывать помощь первичным организациям комсомола в деле комсомольского просвещения. Отвести из состава комсомольских пропагандистов т.т. Полянова, Лобутова и Самсонова, как не подготовленных и на их место подобрать и выделить более развитых товарищей, которые-бы смогли регулярно и правильно воспитывать комсомольцев.

§ 4. О состоянии подготовки школ к новому учебному году. -Доклад Зав. Костыревской НСШ Бобкова, ПСМ им. 3-го интернационала Степин, парторганизатор первичной парторганизации колхоза Звезда, Бестанского сельсовета Самсонов и зав. РОНО Вавилов.

Высказались: Радченко, Чернявский, Киселев, Москалев.

§ 4. Отметить, что ход ремонта школ по району проходит крайне слабо и, в особенности плохо ремонтируется неполные средние школы, школы партаки полностью необеспечены. Предложить партчасти РИК"а, Зав. РОНО Вавилову председателям сельсоветов и директорам школ к 25 августа закончить текущий ремонт и обеспечить школы партами. К 1-му ноября отделить и пустить в эксплоатацию Богдановскую, Петровскую и Даниловическую школы. Предложить зав. РОНО Вавилову в ближайшие 2-3 дня созвать совещание директоров и зав. начальных школ с вопросом готовности школ к учебному году. О проделанной работе заслушать доклад зав. РОНО на очередном бюро РК ВКП/б/.-

§ 5. Практические мероприятия о противопожарной охраны. -Доклад Емельянова.

§ 5. /Постановление прилагается/.

§ 6. Заявление члена ВКП/б/ т. ЛЕКИНА Антона Ильича и решение первичной парторганизации с ходатайством о посылки его на курортное лечение.

§ 6. Учитывая, что т. Лекин болеет туберкулезом. Предложить Зав. райздравотделом т. Николаенковой возбудить ходатайство перед Облздравотделом о предоставлении тов. Лекину путевки на курорт Южный берег Крыма.

§ 7. О Зав. учетом райкома ВКП/б/. -Москалев.

§ 7. Во изменение постановления райкома ВКП/б/ от 23/УП-36 кандидата в члены ВКП/б/ т. Полякова Н.И. командировать на работу зав. учетом райзо, зав. учетом райкома партии утвердить члена ВКП/б/ т. Ляхова Павла Яковлевича. Просить Запобкома ВКП/б/ утвердить наше решение.

Секретарь РК ВКП/б/.- /МОСКАЛЕВ/.

Р Е З О Л Ю Ц И Я.

Заслушав доклад о пожарных и противопожарных мероприятиях в районе бюро РК ВКП/б/ отмечает:

Значительное усиление пожарных и противопожарных мероприяти в районе по сравнению с 1935 годом. В районе имеется: 94 ДПД, 22 освобожденных работника пожарного надзора по селу, 60 исправленных пожарных насосов с полным оборудованием. За 1936 г. проведена большая профилактическая работа на селе, обследовано: Пожинспектором 97 об"ектов, Начальниками ДПД 440 об"ектов, из них: скотных дворов 479, школ 47, заводов 12, больниц 3, учреждений 18. Повысились требования пожарного надзора в районе, на ряду с этим чувство ответственности и население за проведением в жизнь пожарных мероприятий, в результате чего имеем: За первое полугодие 1936 года 13 пожаров на сумму 22 т. рублей из коих 5 от грозы, вместо 19 пожаров на сумму 79 т. руб. за первое полугодие 1935 года.

На ряду с этим в деле организации пожарного обслуживания имеются следующие недостатки: Еще не на должной высоте знания начальников ДПД, не полностью комплектованы сельсоветы, недостает 9 работников, нет нужной гибкости у начальников ДПД на селе в деле проведения в жизнь мероприятий пожарного надзора, соответственно с требованиями времени так например: Обследовано только 30 овинов и риг к уборочной кампании. При сельсоветах неудовлитворительно идет постройка пожарных сараев, построен 1 вместо 19. Руководство сельсоветов прямых строителей этого дела-не доценивают важности этого мероприятия.

Неудовлитворительно поставлено дело с противопожарными мероприятиями в центре района, в особенности дома Советов. Нет достаточной увязки в работе на селе нач. ДПД с председателями сельсоветов, а со стороны некоторых прямое игнорирование: Крапивня, Коханы. За первое полугодие заслушано нач. ДПД на президиуме сельсоветов 3 нач. ДПД.

Бюро РК п о с т а н о в л я е т:

1. Принять к сведению заявление тов. Емельянова, что после уборочной кампании будут проведены курсы с начальниками ДПД с охватом на 31 человек.

2. Считать необходимым организовать ДПД в районе 100.

3. Подобрать в ближайшее время нач. ДПД в сельсоветах в коих они отсутствуют, райисполкому оказать содействие в этом пожинспектору т. Степочкину.

4. Предложить пожинспектору Степочкину в течении 15 дней закончить работу по обследованию овинов и риг и добиться от руководства колхозов выполнения всех требований пожнадзора.

5. Обратить внимание райисполкома на отсутствие заботы и контроля сельсоветов над строительством пож. сараев при сельсоветах. Обязать сельсоветы закончить полное строительство к 1 сентября.

105.

6.Обязать сельсоветы ежемесячно заслушивать работу нач. ДПД на президиумах сельсоветов в порядке отчета о выполнении противопожарных мероприятий колхозами и другими об"ектами расположенными на территории сельсовета.

7.Предложить парторганизациям и коммунистам одиночкам оказывать всемерную помощь нач.ДПД в деле проведения в жизнь противопожарных мероприятий.

Секретарь РК ВКП/б/.- /МОСКАЛЕВ/.

ОПИСЬ дела №.....

№ п/п.	№№ входящих бумаг	№№ исходящих бумаг	Откуда поступила.	На сколько листах
1	—	83	Екимовичский РКВЖП(б).	1-17
2.	—	86	Екимовичский РКВЖП(б).	18-20
3	—	87	Екимовичский РКВЖП(б).	21--
4.	—	88	Екимовичский РКВЖП(б)	22-26
5	—	89.	Екимовичский РКВЖП(б).	27 -
6	—	90	Екимовичский РКВЖП(б)	28
7	—	91	Екимовичский РКВЖП(б).	29
8	—	92	Екимовичский РКВЖП(б).	30 - 31.
9.	—	92	Екимовичский РКВЖП(б).	32
10.	—	93	Екимовичский РКВЖП(б).	33 - 39
11	—	94.	Екимовичский РКВЖП(б).	40 - 43.
12	—	95	Екимовичский РКВЖП(б).	44. - 53.
13	—	96	Екимовичский РКВЖП(б).	54 — 58.
14	—	97.	Екимовичский РКВЖП(б).	59 — 61.
15	—	98	Екимовичский РКВЖП(б).	62 — 63.
16.	—	99.	Екимовичский РКВЖП(б)	64 —
17.	—	100.	Екимовичский РКВЖП(б).	65 — 69.
18.	—	101.	Екимовичский РКВЖП(б)	70 — 71.
19.	—	102	Екимовичский РКВЖП(б).	72 — 80
20.	—	103.	Екимовичский РКВЖП(б).	81 — 85.
21.	—	104.	Екимовичский РКВЖП(б).	86 — 88
22	—	105	Екимовичский РКВЖП(б)	89 — 92.
23.	—	106.	Екимовичский РКВЖП(б).	93 — 97.
24.	—	107.	Екимовичский РКВЖП(б).	98 — 101.
25.	—	108.	Екимовичский РКВЖП(б).	102 — 105
26.	—	109.	Екимовичский РКВЖП(б).	106 — 110.

27.	—	110.	Екимовичский	РКВКП(б).	111. — 114.
28	—	111	Екимовичский	РКВКП(б).	115 - 116
29.	—	112.	Екимовичский	РКВКП(б).	117 — 125.
30	—	113.	Екимовичский	РКВКП(б).	126. — 128.
31	—	114.	Екимовичский	РКВКП(б).	129 —
32	—	115.	Екимовичский	РКВКП(б).	130 — 133.
33.	—	116.	Екимовичский	РКВКП(б).	134 — 138.
34.	—	117	Екимовичский	РКВКП(б).	139 — 145.
35	—	118.	Екимовичский	РКВКП(б).	146 — 148.
36	—	119.	Екимовичский	РКВКП(б).	149 — 151.
37	—	120.	Екимовичский	РКВКП(б).	152 — 154.
38.	—	121.	Екимовичский	РКВКП(б).	155 — 156.
39.	—	122.	Екимовичский	РКВКП(б).	157 — 160.
40.	—	123.	Екимовичский	РКВКП(б).	161 —
41.	—	124.	Екимовичский	РКВКП(б).	162.
42.	—	125.	Екимовичский	РКВКП(б).	163 - 165.

П Р О Т О К О Л № 109

Заседания закрытого бюро Екимовичского районного комитета ВКП/б/

От 4-го августа 1936 года.

С участием членов пленума райкома и парторганизаторов.

ПРИСУТСТВУЮТ: Члены бюро: Москалев, Чернявский, Закиянко, Емельянов и Буланева.
Члены пленума: Аринин, Кисенков, Канаев, Балабин, Васиков, Барсуков, Савченков, Трубочкин, Брандина, Ляхов и Поступаев.
Парторганизаторы: Кострюлин, Помазков, Филатов, Хованский, Бабков, Степин, Самсонов, Белицкий, Новиков, Растатурова, Денисова, Амелина.
Секретарь РК ВЛКСМ т. Киселев.

С л у ш а л и:

Закрытое письмо Центрального Комитета Всесоюзной Коммунистической партии /большевиков/ о террористической деятельности троцкистско-зиновьевского контр-революционного блока.

Закрытое письмо ЦК ВКП/б/ читает секретарь РК ВКП/б/ товарищ Ч е р н я в с к и й.-

В прениях высказались:

1. БЕЛИЦКИЙ-говорит, что прорабатываемое закрытое письмо ЦК ВКП/б/ еще раз показывает нам какими методами враги партии и народа начинают вести борьбу против нашей партии, ее ЦК и лично тов. СТАЛИНА, методом террора, а так-же указывает, что в колхозе "Богатырь", Костыревского сельсовета бывшие полицейские стараются подорвать экономику колхоза, это говорит за то, что наши отдельные коммунисты недостаточно бдительны, еще не научились распознавать врага партии и советской власти, которыя чувствуя свою последнюю гибель, начинают применять всякие методы борьбы против партии и ее руководителей, они стараются пробраться в партийные, советские и другие организации с тем, чтобы использовать свои контр-революционные действия против партии, а поэтому нам нужно быть революционно бдительными, уметь распознавать классового врага и своевременно вести с ним решительную борьбу.
Я требую, чтобы Зиновьева, Каменева и др. привлекли к высшей меры наказания р а с т р е л у.

2. НОВИКОВ-говорит, что наши отдельные коммунисты всеже недостаточно усвоили обсуждаемое письмо ЦК ВКП/б/, которое так ясно показывает нам контр-революционную деятельность подонков троцкистско-зиновьевского блока, а также указывает, что со стороны отдельных исключенных из партии при проверки и обмене партдокументов имеется большая ненависть к нашей партии и ее руководителям. Одновременно подчеркивает антипартийные выпады отдельных членов партии как-то: СИЛЬКИНА, который говорил, что "однажды я хотел выбросить из кабинета в окно секретаря райкома партии тов. Москалева", поэтому нам нужно быть политически бдительными, чтобы мы могли распознавать врага не только вообще, но и в своих рядах. В отношении руководителей к-р блока Зиновьева, Каменева и др. требую высшей меры наказания-р а с т р е л.

3.КАНАТВ-закрытое письмо ЦК требует от нас повысить революционную бдительность в отношении к классовых врагов,которые повседневно и всевозможными методами борьбы стараются вредить нашей партии в деле построения социализма-коммунизма в нашей стране,а также указывает на явно контр-революционную работу исключенных из партии Грекова,который является явным двурушником и Кириленкова Совеевского сельсовета,который отказался подписать письмо за высокий урожай тов.СТАЛИНУ,а также отмечает работу классового врага в колхозах, которые всеми методами своей контр-революционной работы стараются доказать колхозникам и в особенности единоличникам невыгодность наших колхозов.

4.ЛЯЛОВ-указывает,что бывшие меньшевики и эсеры ведут свою контр-революционную работу,научают колхозников,чтобы выступали против мероприятий партии и советской власти,если мы среди колхозников раз"ясняем о значении и выгодности проводимых займов,то учитель НСШ им.3 интернационала ЛЕГЧИЛИН и быв. меньшевик ЛАПИН агитируют колхозников,чтобы не подписывались на заем,отсюда от нас требуется еще более усилить свою революционную бдительность и умение распозновать классового врага.

5.ЗАКИЯШКО-изучая историю борьбы нашей партии каждый может понять,что Троцкий,Каменев,Зиновьев все время старались сбить нашу партию с правильного пути,но это им не удалось и в период построения первой пятилетки они были окончательно разбиты,а сейчас эти контр-революционные враги,чтобы взять власть в свои руки начали стрелять наших руководителей партии,а также указывает на явно антигосударственную работу исключенных из партии КУРАШЕВА и ГРЕКОВА,которые сознательно искажают решения и распоряжения нашей партии и правительства,невыполняют их,одновременно отмечает гонение на передовых людей стахановцев в Костыревском и Красниковском сельсоветах,а поэтому от нас требуется еще больше усилить революционную бдительность к классовому врагу,которые занялись гнусным делом против наших вождей и лично тов.СТАЛИНА.

6.ХОВАНСКИЙ-говорит,что письмо ЦК ВКП/б/ еще раз показывает нам насколько классовый враг изменил свои методы борьбы против руководителей ЦК и лично тов.СТАЛИНА,а также указывает,как исключенные из партии БАБАТВ и другие проводят вредную политику за таил злобу по отношению нашего социалистического отечества,а также указывает на плохую работу кандидата партии САВИНОЙ,которая нечувствует никакой партийной отвественности за порученное ей дело.

7.ВАСИКОВ-говорит,что классовый враг видя,что рабочий класс и колхозное трудовое крестьянство окончательно повернуло на путь построения социалистического общества,как единственно правельный путь,он начал применять всякие методы борьбы против нашей партии и ее руководителей /этот метод террора/ этим самым хочет завоевать власть в свои руки,но благодаря революционной большевистской бдительности нашего Центрального Комитета эта контр-революционная гадина раскрыта и разбита наголову.

8.СТЕПИН-указывает на явно контр-революционную работу школьного работника НСШ им. 3 интернационала -ЛЕГЧИЛИНА,который агитирует колхозников против займа говорит,"что Сталин в работе школ не помогает". Школьный работник бывший меньшевик ЛАПИН на портретах тов.СТАЛИНА , тов.ВОРОШИЛОВА и других наших руководителей пишет табеля по учёту труда колхозников-над портретами издеваются.
КУРАШЕВ исключенный из партии разбазаривает государственные деньги,занялся систематической пьянкой,в следствии чего со стороны Кураева появляются склоки и скандалы.

9.ЕМЕЛЬЯНОВ-говорит,что со стороны отдельных коммунистов проявляется отсутствие революционной бдительности,которая требуется в настоящее время от каждого члена и кандидата партии.

Отсутствие революционной бдительности,это значит дать возможность классовому врагу проводить свое контр-революционное дело против партии и правительства. Считаю,что наша партийная организация сумеет выполнить те задачи,которые возлогает на нас Центральный Комитет,разбить наголову оставшие осколки классового врага как-то: В Костыревском,Ново-Никольском и других сельсоветах, где имеются меньшевики и эсеры,которые повседневно ведут свою контр-революционную работу среди колхозников против социалистического общества в нашей стране.

Я требую растрела этим извергам,которые решили посягнуть на наших вождей и любимого СТАЛИНА.

10.ЧЕРНЯВСКИЙ-Центральный Комитет нашей партии в своем закрытом письме со всей ясностью показал проводимую борьбу контр-революционных элементов против вождей нашей партии,правительства и лично тов.СТАЛИНА,а также со всей резкостью отмечает недостаточную революционную бдительность отдельных членов и кандидатов партии,недостаточное знание истории борьбы нашей партии.

Письмо ЦК ВКП/б/ требует от каждого члена и кандидата партии повысить свою революционную бдительность и только с революционно-большевистской бдительностью можно окончательно добить осколки враждебных нам классов,которые повседневно стараются вести борьбу против мероприятий партии,совласти и ее руководителей,а также указывает на политическую слепоту партийного организатора СТЕПИНА который при приеме в сочувствующие ВКП/б/ плохо изучает принимаемых и как факт принял в сочувствующие АНУШИНА,который имеет тесную связь с бывшим меньшевиком ЛАПИНЫМ и только райком партии при утверждении АНУШИНА в сочувствующие мог узнать,что он имеет тесную связь с ЛАПИНЫМ,поэтому надо лучше изучать людей,чтобы не дать врагу использовать партию для своих контр-революционных целей.

11.МОСКАЛЕВ- С величайшим возмущением и негодованием смотрят трудящиеся нашей страны на контр-революционную террористическую банду Каменева,Зиновьева и Троцкого,которые превратились в закляты врагов народа-в передовой отряд международной буржуазии и стали прямыми исполнителями Германского фашизма.

Нашим первым требованием будет раздовить гадину,беспощадно уничтожить врагов народа.-

От нас требуется повысить свою большевистско-революционную бдительность с тем,чтобы окончательно разбить классового врага и его охвостья.Своей большевистской работой недать агентуре классового врага вести свою подрывную работу в колхозах,а у нас есть колхозы,которые под влиянием враждебной агитации отказываются от мероприятий партии и правительства,как факт колхозники колхоза "Рабочего Пути",Сырокоренского сельсовета отказались подписываться на заем,это все об"ясняется нашей слабой воспитательной работой колхозников. Нужно привлечь к ответственности лиц,которые ведут контр-революционную работу и дескредитируют вождей партии и правительства,нужно предать суду ЛАПИНЫХ,ГЛАГОЛЕВА и других поручить это тов. Емельянову.

Партийным организаторам и каждому коммунисту нужно улучшить повседневную массовую работу среди колхозных масс,мобилизовывая их на борьбу против классовых врагов,за дело партии и советской власти,за дело построения социализма-коммунизма в нашей стране.

П о с т а н о в и л и:

Заслушав и обсудив закрытое письмо ЦК ВКП/б/ о террористической деятельности троцкистско-зиновьевского контр-революционного блока, бюро Екимовичского райкома ВКП/б/ совместно с парторгами и членами райкома выражает свое глубочайшее возмущение подлой контр-революционной работой злейших врагов народа, скопившихся в болото белогвардейщины и фашизма и вставших на путь организации белогвардейского террора против вождей нашей партии и правительства.-

Мы выражаем глубочайшее удовлитворение, что Центральный Комитет нашей партии до конца разоблачил этих подлых двурушников Зиновьева, Каменева и других, которые так долго обманывали партию организовали злодейское убийство тов. КИРОВА и подготовляли террористические акты против любимого вождя нашей партии тов. СТАЛИНА и членов политбюро.-

Мы требуем, чтобы эти заклятые враги народа ставшие головным отрядом мировой контр-революционной буржуазии были беспощадно уничтожены.-

Мудрые указания вождя нашей партии тов. СТАЛИНА о соблюдении строжайшей революционной бдительности не всегда нами выполняется, благодушию и ратозейству в борьбе со всякого рода врагами нашей партии должен быть положен конец.-

Бюро райкома ВКП/б/ требует от первичных парторганизаций и каждого коммуниста в отдельности поднять уровень классовой бдительности и всю свою работу поставить так, чтобы ни один враг пастии, ни один двурушник не мог творить свое гнусное дело против партии, против наших любимых вождей.-

Бюро райкома требует от каждого коммуниста, парторганизации всемерного повышения партийной и классовой бдительности, решительной борьбы с контр-революционными вылазками осколков враждебных нам классов в условиях нашего района как-то: ЛЕГЧИЛИНА, ЛАПИНА, ГРИШИНА, ГЛАГОЛЕВА, КИРЕЛЕНКОВА и другие и разоблачения их до конца.-

Бюро райкома совместно с парторганизаторами заверяет ЦК ВКП/б нашей партии любимого вождя тов. СТАЛИНА, что Екимовичская партийная организация будет со всей большевистской беспощадностью бороться против всех врагов партии и советской власти.-

Да здравствует Ленинско-Сталинский Центральный Комитет!

Да здравствует Наш любимый-Великий вождь тов. СТАЛИН!

Секретарь РК ВКП/б/.- /МОСКАЛЕВ/.

С П И С О К

Лиц названных при проработки закрытого письма ЦК ВКП/б/, которые ведут среди колхозников антисоветскую работу.

№№ п/п	Фамилия, Имя, Отчество.	Партийность	В чем обвиняется.
I.	СЕНЬКИН Егор Иванович.	Чл. ВКП/б/ с 1931 года	Выражал мнение, что хотел в одно время выбросить секретаря райкома т. Москалева в окно. На то, что Сенькина наказывали за систематическую пьянку. /Проживает в Рославльском р-не/
2.	ГРЕКОВ Иван Дмитрович.	Исключен при обмене п/документ.	Двурушник, на словах за мероприятия партии и правительства, на деле работу сельсовета провалил, потворствовал кулакам и единоличникам-пьяница. Родственники Грекова за троцкизм посажены в тюрьму Греков об этом ни разу не сказал.-
3.	КИРИЛЕНКОВ Василий	Исключен при проверки п/д.	Проникнут ненавистью к Вождю партии-т. СТАЛИНУ, отказался подписать письмо т. Сталину за высокий урожай.
4.	КУРАШЕВ Тихон Григорьев	Исключен при обмене п/документ.	Разложившийся тип-пьянствует с чуждыми.
5.	БАБАЕВ Захар Никифоров.	Исключен при проверки п/д.	Затаил злобу против руководителей партии. Разложившийся тип-пьяница. /Проживает в Рославльском районе/.
6.	ЛЕГЧИЛИН /учитель/.	б/п.	Агитирует колхозников против займа. Выступал против т. Сталина " Сталин в школьном деле ничего не понимает и не помогает
7.	ЛАПИН /учитель/.	б/п. "быв. эсер"	Издевался над портретами т.т. Сталина и Ворошилова.
8.	ГЛАГОЛЕВ	б/п. "быв. чл. ВКП/б/"	Издевался над портретами тов. Сталина.
9.	ГРИШИН	б/п. "эсер"	Издевался над портретом тов. Сталина.
I0	ШПЕКТОРОВ /Ст. агроном М Т С/.	б/п.	Чуждый, дает вредные директивы в сельском хозяйстве-по посеву уборки.

Секретарь РК ВКП/б/.- /МОСКАЛЕВ/.

П Р О Т О К О Л № 110

Заседания бюро Екимовичского РК ВКП/б/ от 18 августа 1936 года.

ПРИСУТСТВУЮТ: Члены бюро: Москалев, Чернявский, Емельянов Филиппенко, Буланева.
Инструктора РК Кисенков, Канаев, Трубочкин, Ляхов.
Члены партии: Васиков, Амелина, Новиков, Куприченков, Аринин, Пупляков, Барсуков, Воеводин, Денисова.
Кандидаты партии: Радченко, Петухов, Трофимов, Молоченко.

§ I. О подготовке к районной сельскохозяйственной выставки.- Москалев.

Высказались: Москалев, Емельянов, Чернявский, Аринин, Васиков.

§ I. Считать совершенно ненормальным, что вопросом сельскохозяйственной выставки выставочный комитет не занимается, а также очень плохо занимались этим вопросом райзо и МТС. Бюро РК ВКП/б/ п о с т а н о в л я е т:

I. Предложить выставочному комитету в трехдневный срок разработать практические мероприятия по проведению районной сельскохозяйственной выставки и разослать их в парторганизации, сельсоветы, колхозы.

2. Парторганизаторам, председателям сельсоветов и председателям колхозов немедленно приступить к отбору экспонатов и составлению на них паспортов.-

3. Зав. райзо Васикову и директору МТС Аринину взять повседневное руководство колхозами по подготовки их к районной сельскохозяйственной выставки.

4. Выставку провести I4-I5 октября.

5. Для проведение выставки обязать выставочный комитет подготовить и оборудовать павилионы для размещения экспонатов.

6. В состав выставочного комитета от райкома партии выделить секретаря райкома тов. МОСКАЛЕВА.

7. Обязать зав. райзо Васикова и директора МТС Аринина отобрать передовые колхозы района показавшие высокие показатели урожайности и организации труда и подготовить к областной с/х выставки.

8. О проделанной работе выставочного комитета заслушать на очередном бюро райкома.

§ 2. О ходе обмолота и растила льна. Доклад председателя Марьевского сельсовета тов. Амелиной и Ново-Никольского сельсовета тов. Куприченкова.

Высказывались: Емельянов, Чернявский, Брандина, Буланева, Новиков и Канаев.

§ 2. Отметить, что ход обмолота и растила льна по Марьевскому сельсовету проходит неудовлитворительно, принять к сведению заявление председателя сельсовета тов. Амелиной что обмолот и растил льна по Марьевскому сельсовету будет закончен к 17 августа.

По Н-Никольскому сельсовету, председатель Куприченков руководит колхозами не правельно, руководство осуществляется с кабинета, в колхозах бывает редко, колхозников на выполнение поставленных задач партией и правительством не мобилизует, в следствии чего в колхозах: им. Ворошилова Грозиновка и им. 8 марта лен не обмолочен и не отослан.

Предложить тов. Куприченкову улучшить руководство колхозами, бывая в колхозах глубже вникать в жизнь колхозов оказывать им практическую помощь в работе.

Обязать Зав. райзо т. Васикова и директора МТС тов. Аринина и УполкомСНК СССР тов. Барсукова при выезде в Ново-Никольский сельсовет 15 августа по определению урожайности изучить положение с отстованием сельсовета и колхозов.

В связи с участившими дождями предложить председателям сельсоветов и колхозов в ближайшие 2-3 дня произвести полностью растил льна.

§ 3. О ходе подготовки к весеннему севу. Доклад Зав. райзо т. Васикова и директора МТС т. Аринина.

§ 3. /Постановление прилагается/.

§ 4. О ходе заготовки льносемя. Доклад Зав. сембазы т. Андрюшин и Зав. Заготлен т. Новикова.

§ 4. Отметить, что поступления льносемя на льносембазу и Заготлен идет слабо, причиной слабого поступления является плохое агрономическое обслуживание колхозов с посева селекционного льна: проверка на всхожесть, контрольное и обследование и т.д.

Предложить Зав. сембазой т. Андрюшину и Зав. конторы Заготлен т. Новикову исправить недостатки в заготовке льносемя и принять все меры к сохранению льносемя в колхозах и на складах от зарожения клещем и другими болезнями.

§ 5. Постановление комиссии партийного контроля при ЦК ВКП/б/ партколлегии по Западной области о извращении подписки займа второй пятилетки/выпуска 4 года/ и конверсии членым партии т. Пупляковым и кандидатом партии пред. сельсовета т. Трофимовым в колхозе "Свобода" и "Рабочий Путь Сыроокоренского с/сов.

Высказывались: Радченко, Чернявский.

§ 5. Решения Уполномоченного комиссии партийного контроля при ЦК ВКП/б/ по Западной области указывающее на допущенные ошибки при реализации займа и конверсии, Бюро РК считает правельным. Райком действительно допустил грубую политическую ошибку дав неправельный лозунг 35 руб. на трудоспособного человека, что сельсоветы приняли как дерективу и этим нарушили принцип добровольности в подписке на заем.

Бюро РК ВКП/б/ п о с т а н о в л я е т: для исправление допущенных ошибок по размещению займа и конверсии в Сырокоренском сельсовете командировать инструктора райкома партии тов. Канаева, одновременно послать отвественных людей проверить во всех сельсоветах проведенную работу по размещению займа нет ли и в других сельсоветах извращений в этом вопросе.-

Председателю сельсовета тов. Трофимову за допущенные извращения при размещении займа об"явить выговор, члену партии Шуплякову уполномоченному райкома партии по Сырокоренскому сельсовету допустившему грубости на колхозном собрании: стучал кулаком по столу, обзывал колхозников не хорошими словами- об-явить строгий выговор с занесением в учетную карточку.

§ 6. О непартийном поведении члена партии т. ВОЕВОДИНА и кандидата партии МОЛОЧЕНКОВА. Докладывает парторганизатор Денисова.

§ 6. За систематическую групповую пьянку, за не партийное отношение к жене, ругани, скандалы, за ослабление трудовой дисциплины на производстве Воеводину об"явить выговор, кандидату партии Молоченкову за бытовое разложение за избиение своей жены-об-явить выговор и предупредить т.т. Воеводина и Молоченкова, если еще повторится подобного рода проступки они будут сурово наказаны.-

§ 7. Заявление члена ВКП/б/ с 1920 года /зав. парткабинетом/ Брандиной Б.М. о материальной помощи для личения.

§ 7. Учитывая, что тов. Брандина после пятимесячной болезни нуждается санаторным лечением, представить тов. Брандиной санаторное лечение с 15 августа и разрешить ей выписать месячный оклад в сумме 300 руб. за счет экономии зарплаты.

Секретарь РК ВКП/б/.- /МОСКАЛЕВ/.

П О С Т А Н О В Л Е Н И Е.

Заслушав доклад Зав.райзо т.Васикова и директора МТС т.Аринина о ходе подготовки к осеннему севу,бюро РК о т м е ч а е т:

Недостаточно развернута работа по подготовки к севу в части двойки паров,подготовки семян как-то:обмолот,проверка на всхожесть а также протравливание.

Бюро РК ВКП/б/ п о с т а н о в л я е т:

1.Обязать райзо,МТС,первичные партийные организации и председателей сельсоветов организовать работу по вспашки занятых паров с таким расчетом,чтобы закончить к 16 августа,а также закончить полностью двоение паров к.18 августа,для чего 70% лошадей переключить на озимый сев.-

2.Полностью произвести засыпку семенного материала с семенных участков колхозов не позднее 16/VIII- тщательно очистив,протравив и проверив семена на всхожесть.-

3.В связи с наметившийся тенденцией в отдельных колхозах распределять озимую пшеницу по трудодням.Предложить райзо и МТС забронировать пшеницу на семена и провести межколхозный обмен.

Обязать райзо и МТС установить четкую оперативность и контроль за ходом обмена посевного материала,как привозного,так и внутриколхозного.

4.Особо предать большое значение рядовому севу озимых,как важнейшему мероприятию повышения урожайности,использовав все имеющиеся конные и тракторные сеялки с нагрузкой не меньше на конную сеялку 40 га,тракторную 150 га.

5.Обязать председателей сельсоветов,всех коммунистов села строго проследить за колхозами в части вывозки всех накопленных местных удобрений-навоза,золы,торфа,фосфарита под озимые.

6.В целях повышения урожайности озимых и получение доброкачественного посевного материала-обязать райзо и МТС обеспечить выделение в чистых удобренных навозом парах участков под семенные участки и озимой ржи и пшеницы.-

Секретарь РК ВКП/б/.- /Москалев/.

Западная обл.

П Р О Т О К О Л № III

Заседания бюро Екимовичского РК ВКП/б/ от 26/УШ-36 года.

ПРИСУТСТВУЮТ: Члены бюро: Москалев, Чернявский, Емельянов, Закияшко, Филиппенко.
Члены партии: Кисенков, Самсонов, Потупаев, Вавилов и кандидат партии Киселев.

§ I. Утверждение директоров НСШ.

§ I. Директорами утвердить:

I. Кузьминической	НСШ	Демичев.
2. Петровской	"	Дятлов.
3. Бестанской	"	Берюлев.
4. Н-Березовской	"	Демин.
5. Дубровской	"	Карпов.
6. им. 3 интернационала		Степин
7. Екимовичской	"	Перегонцев
8. Даниловичской	"	Сенин К.
9. Сырокоренской	"	Силаев.
10. Костыревской	"	Бобков
II. Мятковской	"	Степченков.

Предложить зав. РОНО Вавилову в ближайшие дни подобрать школьного работника директором НСШ им. Румянцева, Н-Кургановского сельсовета.

§ 2. О члене партии Потупаеве Анисиме Ильиче.

Потупаев член ВКП/б/ с 1931 года, партбилет № 0650694, год рождения 1903, по социальному положению рабочий, в Красной армии служил с 1925 по 1928 год, образование низшее, в 1933г. окончил Брянскую совпартшколу. В июле 1935 года Потупаев выступая на заседании партийного комитета ВКП/б/ парторганизации Рославльского промсоюза в защиту члена партии/Думяческой организации/ Курдаева, сделал контрреволюционное выступление сказал: "Раньше судили если поругаешь бога, а теперь если поругаешь СТАЛИНА".
8 Июля 1935 года на заседании бюро Рославльского РК ВКП/б/ Потупаев при обсуждении вопроса и посылке работников в деревню заявил: "Теперь положение членов партии в деревне таково, что если невыполнишь правительственное задание по любому виду налога, так партбилет отбирут и выполнишь все равно отберут потому, что для того, чтобы крестьянин расчитался с государством его нужно предварительно брать за горло".
Потупаев работая председателем Кузьминической промартели на работе себя не оправдал, артель развалил-за что снят с работы Несмотря на неоднократные предупреждения членов и кандидатов партии о хранении партбилета Потупаев потерял свой партийный билет нового образца. В оправдании себя-выдумал катострофу машины на которой ехал, что являлось явным вымослом и предумано с целью завести в заблуждение райком партии.

116.

§ 2. За контрреволюционные высказывания против вождя нашей партии тов.СТАЛИНА на заседании партчасти пленума Рославльского промсоюза в 1935 году-"Раньше судили за то,что обругаешь Бога,а сейчас за то, что обругаешь СТАЛИНА",за троцкистскую оценку нашего крестьянства данную Потупаевым на заседании Рославльского райкома,-"что прежде чем крестьянин выполнит свои обязательства перед государством его предварительно нужно брать за горло".

Потупаева,как троцкистского агента в рядах партии а также за потерю нового партийного билета из рядов ВКП/б/ ИСКЛЮЧИТЬ,дело за контрреволюционные высказывания передать в НКВД ,для привлечения к уголовной отвественности.

Секретарь РК ВКП/б/.- /МОСКАЛЕВ/.

П Р О Т О К О Л № 112

Заседания бюро Екимовичского РК ВКП/б/ от 12 сентября 1936 г.

ПРИСУТСТВУЮТ: Члены бюро: Воскалев, Черняевский, Закиянко, Емельянов и Буланева.
Инструктора РК: Кисенков, Канаев, Трубочкин и Ляхов.
Члены партии: Васиков, Барсуков, Купричен ков, Семченков, Лахов, Бондарев, Минченков, Самсонов и Хованский.
Кандидаты партии: Киселев, Осичев, Залато нов и Косачев.

§ I. О члене ВКП/б/ ВАСИКОВЕ Григории Яковлевиче.
Васиков член ВКП/б/ с 1928 года, партийный билет № 0650745, год рождения 1896, по социальному положению рабочий, в Красной Армии служил с 1919 по 1920 год, образование низшее, в 1936 г в Москве окончил годичные высшие курсы Совстроительства, в настоящее время работает Зав. райзо.

4-го августа 1936 года на закрытом бюро райкома партии с участием членов пленума райкома и парторганизаторов при обсуждении закрытого письма ЦК ВКП/б/ о террористической деятельности троцкистско-зиновьевского контрреволюционного центра Васиков в своем выступлении допустил политически не правильную и вредную оценку сказал, что "Зиновьев, Каменев, Смирнов и друг. не нашли поддержки даже среди наших врагов, поэтому стали на путь террора против руководителей партии и правительства", в этом Васикова поправили.

I-го сентября на закрытом собрании первичной парторганизации райзо при обсуждении приговора Верховного Суда Военной Коллегии по делу террористической деятельности троцкистско-зиновьевского контрреволюционного центра Васиков выступил против поименования в резолюции контрреволюционных гадов Зиновьева, Каменева, Смирнова и др. говоря -" много чести им будет" и настаивал записать и голосовал формулировку: "Уничтожить эту контрреволюционную банду не упоминая фамилии" партийная организация правильно взяла под сомнение поведения Васикова.-/ Васиков на бюро присутствует/.

§ I. За притупленность революционно-большевистской бдительности к врагам партии и советского государства, за не партийное выступление на закрытом бюро райкома 4 августа 1936 г, за выступление против пункта в резолюции первичной организации райзо, где записано физически уничтожить контрреволюционных гадов Зиновьева, Каменева, Смирнова и др., а Васиков настаивал и голосовал за формулировку "Уничтожить эту контрреволюционную банду не упоминая фамилии", своим выступлением Васиков, как руководитель организации, политически неправильно ориентировал коммунистов. Васикова, как разоружившего политического руководства с работы Зав. райзо снять и об"явить ему выговор с предупреждением с занесением в учетную карточку.

§ 2. План проведения отчетов депутатов Советов, организация и проведение пленумов сельсоветов, подготовка к районному с"езду советов.

§ 2. I. План утвердить.

2. Для глубокого обсуждения проекта Конституции в каждом колхозе выделить и послать на село районный актив.

3. Отчетную кампанию Советов провести на высоком политическом уровне: хорошо подготовить и проинструктировать докладчиков, подготовить помещения для собраний.

§ 3. О ходе заготовки льнотресты для льнозавода "Кр.Солнышко" Перегонцев.-

Высказались: Закиянко, Новиков.

§ 3. Отметить ненормальное положение в работе специалистов завода, когда они, в целях страховки обрасывают 5% на влажность тресты, тогда, как влажность нормальная 12-13 %. Принять к сведению сообщение директора тов. Перегонцева, что льнозавод работает и выполняет месячную программу по качеству и по количеству. Предложить директору исправить допущенные ненормальности в приемке тресты.

§ 4. О ходе заготовок зернопоставок государству. По Н-Березовскому сельсовету-Семченков и Н-Никольскому сельсовету-Куприченкову.

Высказались: Бассуков, Закиянко.

§ 4. Бюро райкома отмечает, что несмотря на ряд указаний Обкома и райкома партии план хлебозаготовок по Н-Березовскому, Н-Никольскому и др. сельсоветам проходит слабо. Председатели колхозов выполнение плана оттягивают, а председатели сельсоветов мер не принимают по отстающим колхозам. Бюро обязывает т.Куприченкова Н-Никольский сельсовет и Семченков Н-Березовский сельсовет в ближайшие дни добиться перелома в деле выполнения зернопоставок государству, работу организовать так, чтобы план зернопоставок к 20 сентября был выполнен полностью. Предупредить т.Куприченкова и Семченкова за их слабую работу по заготовкам.

§ 5. О кандидате в члены ВКП/б/ ИВАЩЕНКОВЕ Г.С., который 15 февраля с/г. при проработке истории ВКП/б/ на комсомольском кружке разоблачил троцкиста /вербовщика УВСР-77/ Балыкина не донес об этом райкому партии и первичной парторганизации, где Балыкин состоял на учете. Балыкин при обмене партдокументов получил новый партбилет по вине товарища Иващенкова.

§ 5. За потерю революционно-большевистской бдительности и не своевременную сигнализацию райкому партии о контрреволюционной троцкистской деятельности Балыки на тов.Иващенкову поставить на вид и предупредить его и всех членов и кандидатов партии,что если они будут проявлять либерализм и ратозейство к врагам партии к ним будут приняты строгие меры партийного взыскания вплоть до исключения из партии.

§ 6. Материал о парторганизации колхоза "Звезда",Бестанского сельсовета.-Инструктор РК Кисенков,члены и кандидаты партии парторганизации на бюро присутствуют.

Высказались: Ляхов,Бондарев,Самсонов,Чернявский, Москалев.

§ 6. /Резолюция прилогается/.

§ 7. О Зав.райзо.- М о с к а л е в.

§ 7. Зав.райзо утвердить тов.Новикова В.С. освободив его от работы зав.конторой союзплодоовощ. Зав.конторой союзплодоовощ утвердить тов. Васикова Г.Я.

§ 8. О директоре Крапивенской МТС.- М о с к а л е в.

§ 8. Директором Крапивенской МТС рекомендовать тов. Сергеенкова И.А. освободив его от работы пред. Кузьминического сельсовета.

Секретарь РК ВКП/б/.- /МОСКАЛЕВ/.

РЕЗОЛЮЦИЯ.

I. Первичная партийная организация во главе с ее парторгом тов.Самсоновым,несмотря на большую пройденную политическую школу,в результате проверки и обмена партдокументов не перестроила свою партийную работу. Партийная работа осталась на низком политическом уровне: Нет ответственности за каждого члена и кандидата ВКП/б/ за повышение его идейно политического уровня и развертывание паст-массовой работы среди колхозников и колхозниц,отсутствует работа по организации группы сочувствующих. Первичная партийная организация работала старыми методами на первый-план выдвигались вопросы хозяйственной работы . в РЕЗУЛЬТАТЕ:

а/- Слаба партийная дисциплина.

б/- Со стороны парторганизатора тов.Самсонова наблюдается не партийное отношение к партийному хозяйству,партийная комната и ящик с партийными документами оставляет открытыми,что дает свободный доступ к партийным делам посторонним лицам.

в/- План партийной работы составленный на Июль и Август м-цы невыполнен по вине парторганизатора. Командированный из ВКСХП студент тов.Воробьев не использовался по прямому назначению на партийной пропагандистской работе.

г/- Партийные собрания и занятия за Июль и Август м-цы не проводились по вине парторганизатора и коммунистов:Кандидат партии тов.Осичев в дни партийных собраний и занятий проводит в себя в колхозе колхозные собрания и считает это уважительной причиной,а член партии Минченков вместо партсобрания уезжает на организуемые им пьянки заявляя "что на партийном собрании делать мне нечего".

д/- Пред.колхоза тов.Минченков своим не партийным поведением разложил трудовую дисциплину в колхозе и довел колхоз до бесхозяйственного состояния Занялся организацией групповых пьянок,подыскивая различные причины:Окончание косовицы,отжинки, землеустройство и заключение договоров с частными лицами по работе в колхозе,стал первым инициатором и организатором колхозников на заготовки кормов лично для своих коров,в то-время,как обобществленное стадо далеко необеспечено кормами. Такое не партийное отношение к колхозному производству привело к падежу лошадей в колхозе, пало 8 рабочих лошадей.

Исходя из вышеизложенного бюро РК ВКП/б/ ПОСТАНОВЛЯЕТ:

I. За безответственное отношение к партийному хозяйству и партийной работе,за ослабление партийной дисциплины парторганизатору тов.Самсонову поставить на вид и предложить ему в декадный срок исправить имеющиеся недочеты.

2. В плане работы первичной парторганизации должны в центре внимания стоять вопросы работы с членом и кандидатом ВКПб. партийная учеба, партийные собрания. Инструктору РК помочь установить в организации систематического занятия и собрания.

3. Предложить коммунистам организовать в каждом колхозе красный уголок, выписать и читать колхозникам газеты и журналы Систематически вести работу с ударниками и стахановцами.

4. Учитывая, что первичная партийная организация очень плохо работала с сочувствующими и комсомолом-резервом пополнения рядов партии, в парторганизации не принято ни одного сочувствующего, предложить тов. Самсонову повести воспитательно-массовую работу со стахановцами и комсомолом, готовя лучших из них в сочувствующие.

О партийности тов. Шинченкова рассмотреть вопрос по окончании следствия.

Секретарь РК ВКП/б/.- /МОСКАЛЕВ/.

П Л А Н

организации и проведения пленумов сельсоветов по подготовки к районному с"езду советов по Ежжовецкому району

п/п	Наименование сельсоветов	Дата проведения.	Кто проводит пленум	Занимаемая должность.
1.	Холмовский.	25/IX-	Чернявский	Секретарь РК ВКП/б/.
2.	Савченский.	25/IX-	Закиянко	Председатель РИК"а.
3.	Марьевский.	26/IX-	Филипенко	Чл.бюро РК ВКП/б/.
4.	Михайловский.	26/IX-	Радченко	Чл.президиума РИК"а.
5.	Высоковский.	27/IX-	Барсуков	Чл.президиума РИК"а.
6.	Дубровский.	27/IX-	Аршинин	Чл.президиума РИК"а.
7.	Бердевский.	28/IX-	Закиянко.	Председатель РИК"а.
8.	Зимницкий.	28/IX-	Радченко	Чл.президиума РИК"а.
9.	Заболовский.	29/IX-	Новиков В.	Заведующий райзо.
10.	Кузьминичский.	29/IX-	Кисенков	Инструктор РК ВКП/б/.
11.	Кохановский.	30/IX-	Новиков В.	Заведующий райзо.
12.	Крапивенский.	30/IX-	Ивченков	Райпрокурора заместитель
13.	Колпинский.	1/X-	Радченко	Чл.президиума РИК"а.
14.	Костыревский.	1/X-	Трубочкин.	Чл.президиума РИК"а.
15.	Красниковский.	2/X-	Трубочкин	Чл.президиума РИК"а.
16.	Клюксовский.	2/X-	Емельянов	Чл.бюро РК ВКП/б/.
17.	Бастанский.	3/X-	Кисенков	Инструктор РК ВКП/б/.
18.	Богдановский.	3/X-	Трубочкин	Чл.президиума РИК"а.
19.	Н-Кургановский.	4/X-	Новиков А.	Зав.конторой Заготлен
20.	Н-Никольский.	4/X-	Аршинин	Чл.президиума РИК"а.
21.	Н-Березовский.	5/X-	Значков	Чл.президиума РИК"а.
22.	Петровский.	5/X-	Закиянко	Председатель РИК"а.
23.	Павловский.	6/X-	Радченко	Чл. президиума РИК"а.
24.	Присмарский.	6/X-	Новиков В.	Заведующий райзо.

25.	Славенский.	7/X-	Москалев	Секретарь РК ВКП/б/
26.	Сырокоренский.	7/X-	Филиппенко	Чл.бюро РК ВКП/б/.
27.	Совеевский.	8/X-	Чернявский.	Секретарь РК ВКП/б/.
28.	Троицкий.	8/X-	Новиков А.	Зав.конторой заготлен
29.	Усоховский	9/X-	Значков	Чл.президиума РИК"а.
30.	Даниловичский	9/X-	Барсуков	Чл.президиума РИК"а.
31.	Александровский.	10/X-	Барсуков	Чл.президиума РИК"а.

Секретарь РК ВКП/б/.- /МОСКАЛЕВ/.

П Л А Н

организации и проведения отчетов депутатов Советов о выполнении наказов избирателей по Екимовичскому району.

№ п/п.	Наименование сельсоветов.	Количество избиратель. участков.	Начало отчет. кампании	Окончание отчетной кампании.	Примечание.
I.	Холмовский.	3	I7/IX-	22/IX-	
2.	Савченский.	5	I6/IX-	23/IX-	
3.	Марьевский.	5	I6/IX-	23/IX-	
4.	Михайловский.	6	I6/IX-	24/IX-	
5.	Высоковский.	3	I6/IX-	20/IX-	
6.	Дубровский.	8	I5/IX-	25/IX-	
7.	Жердевский.	I0	I5/IX-	26/IX-	
8.	Зимницкий.	8	I5/IX-	26/IX-	
9.	Заболовский.	5	I6/IX-	24/IX-	
I0.	Кузьминичский.	I3	I5/IX-	28/IX-	
II.	Кохановский.	9	I6/IX-	28/IX-	
I2.	Крапивенский.	I0	I6/IX-	29/IX-	
I3.	Колпинский.	6	I7/IX-	27/IX-	
I4.	Костыревский.	8	I7/IX-	29/IX-	
I5.	Красниковский.	8	I7/IX-	29/IX-	
I6.	Клюксовский.	II	I6/IX-	29/IX-	
I7.	Бестанский.	8	I6/IX-	25/IX-	
I8.	Богдановский.	8	I6/IX-	28/IX-	
I9.	Н-Кургановский.	7	I7/IX-	30/IX-	
20.	Н-Никольский.	7	I7/IX-	30/IX-	
2I.	Н-Березовский.	9	I8/IX-	2/X-	
22.	Петровский.	8	20/IX-	2/X-	
23.	Павловский.	9	I8/IX-	2/X-	
24.	Присмарский.	6	22/IX-	I/X-	

25.	Славенский.	7	13/IX-	2/X-
26.	Скроскоренский.	10	18/IX-	3/X-
27.	Совеевский.	12	17/IX-	4/X-
28.	Троицкий.	6	21/IX-	2/X-
29.	Усоховский.	5	20/IX-	1/X-
30.	Даниловичский.	12	16/IX-	3/X-
31.	Александровский.	14	17/IX-	4/X-

Секретарь РК ВКП/б/.- Москалев /МОСКАЛЕВ/.

П Р О Т О К О Л № 113.

заседания бюро Екимовичского РК ВКП/б/ от 23/IX-36 года.

ПРИСУТСТВУЮТ: Члены бюро: Москалев, Емельянов, Филиппенко Буланева, Закиянко.
Инструктора РК: Лахов, Кисенков, Канаев, Трубочкин.
Члены партии: Барсуков, Базеев, Кастрюлин, Новиков, Петухов, Авраменко.
Кандидаты партии: Киселев, Полфинов.

§ I. О ходе первичной обработки и сдачи заготовки льна. /Доклады Пред. Красниковского сельсовета-Базеева, Богдановского-Петухова.

§ I. Заслушав доклад председателей Красниковского и Богдановского сельсоветов о ходе обработки и сдачи льноволокна государству бюро РК ВКП/б/ ОТМЕЧАЕТ: что Красниковский, Богдановский и другие сельсоветы невыполнили указания Обкома и Райкома партии о первичной обработке и сдаче льна: Доведенный до колхозов календарный план обработки льна невыполняется, не проведена работа по контрольной трепке льна, не установлена норма выхода длинного волокна и нормы выработки на трепальщицу, чаепитие на трепальных пунктах, детясли и детплощадки организованы не во всех колхозах, в следствии чего низка производительность труда. Рабочий день не уплотнен. Социалистическое соревнование между колхозницами, колхозниками работающими на обработке льна развернуто слабо, совершенно недостаточно оказывается помощь стахановцам и не популяризируются среди трепальщиц, такие достижения на трепке льна как Швыдковой Акулины которая добилась 56 кил., Швыдковой Пелогеи 64 кил., Шаповаловой Ефросиньи 66 кил., Быковой Марии 63 кил. бюро РК ВКП/б/ п о с т а н о в л я е т:

I. Обязать т. Базеева Красниковский сельсовет и Петухова Богдановский сельсовет провести следующие мероприятия:

а/-В каждом колхозе с привлечением широкого колхозного актива разработать календарные рабочие планы по первичной обработки льна и довести их до каждого колхозника и колхозницу.

б/-Максимально уплотнить рабочий день, для чего организовать в каждом колхозе чаепитие, детясли и дет. площадки. Организовать рабочие место.

в/-Буквально в каждом колхозе, бригаде и звине провести контрольную обработку льна с определением нормы выхода длинного волокна и установить нормы выработки на трепальщицу и крутельщика льнотресты.

г/-В ближайшие дни провести в сельсоветах специаль
ные совещания со стахановцами,на которых подвести
первые итоги по обработке и сдаче льна государству.
Популиризировать методы и достижения Швыдковой А.,
Швыдковой П.,Быковой М. натрепывающих от 57 до 68 кил

§ 2. О ходе под"ема зяби по району.- Доклад т.Новикова.

§ 2. Бюро райкома считает,что под"ем зяби по району и в
особенности в сельсоветах района деятельности МТС
проходит слабо,Председатели сельсоветов и колхозов не
учли опыта прошлых лет,когда отсутствие зяби отрицате
льно влияло на поднятие урожайности и ранние сроки
сева и пустили дело на самотек бюро РК ПОСТАНОВЛЯЕТ:
обязать парторганизаторов,председателей сельсоветов
и колхозов в ближайшие дни добиться перелома в под"еме
зяби,для этого выделить не менее 60-70% тягловой силы
и организовать колхозников так,чтобы план зяблевой
вспашки был выполнен полностью к 15 Октября.
Одновременно предупредить председателей сельсоветов и
колхозов о их персональной ответственности за окончание
зяби.

§ 3. О работе первичной парторганизации при колхозе "Гигант"
Дубровского сельсовета.-Костролин и материал проверки инст
руктора РК ВКП/б/ т.Ляхова.

Высказались: Закиянко,Буланева,Новиков,Киселев,Канаев,
Филиппенко,Авраменко,Москалев.

§ 3. Заслушав доклад парторганизатора т.Костролина и матери
ал проверки инструктора РК Ляхова о работе партийной
организации при колхозе "Гигант" бюро РК ОТМЕЧАЕТ, что
несмотря на большую школу,которую прошла парторганиза
ция при проверке и обмене партдокументов,партийная ра
бота стоит на низком политическом уровне:

а/-Партийная дисциплина среди членов и кандидатов
партии поставлена не на должную высоту,в следствии
чего члены и кандидаты партии партийные взносы уплачи
вают не регулярно.

б/-Партийные собрания и занятия кружка посещают не
аккуратно.

в/-Воспитательная работа среди колхозников и в осо
бенности стахановцев поставлена плохо.Парторганизатор
т. Костролин не знает даже сколько имеется стахановцев
в колхозах,в следствии чего в парторганизации не приня
то ни одного сочувствующего ВКП/б/.

г/-Парторганизация работает бесплана ,вопросы на
собрании разрешаются случайные.

Бюро райкома ВКП/б/ п о с т а н о в л я е т:

1. Предложить т.Костролину составить план работы
партийной организации на 4-й квартал сделав упор на
партийно массовую работу среди колхозников, в особенно
ти среди стахановцев.

128.

2. Добиться аккуратного посещения политических занятий и партсобраний каждым членом и кандидатом партии Занятия с отстающими проводить особо. Ввести в систему занятий общеобразовательные предметы: арифметику, русский язык и географию.

3. Проводить со стахановцами постоянную работу и пр проверенных вовлекать в группу сочувствующих ВКП/б/ давая им партийные поручения и этим самым воспитывать в них большевистскую организованность.

4. Систематически проверять своевременную уплату партийных взносов каждым членом и кандидатом партии.

5. Обязать инструктора РК т.Ляхова оказывать повседневную помощь в налаживании партийной работы парторганизатору т.Кострюлину.

Секретарь РК ВКП/б/.- Москалев /МОСКАЛЕВ/.

П Р О Т О К О Л № 114

заседания бюро Екимовичского РК ВКП/б/ от 28/IX-36 года.

ПРИСУТСТВОВАЛ: Члены бюро: Москалев, Чернявский, Емельянов, Закиятко, Филиппенко.
Члены партии: Лахов, Дуганов.

§ I. О созыве районного совещания председателей колхозов и лучших льнотрепальщиц.- М о с к а л е в.

§ I. В целях быстрейшего проведения в жизнь постановлений Запобкома ВКП/б/ по обработке и заготовках льна, обмена опытом на обработке льна передовыми колхозами, развертывания подготовки к областному слету стахановцев льноводства, бюро РК ВКП/б/ п о с т а н о в л я е т

I. Созвать 6 октября с/г. районное совещание председателей колхозов и лучших мастериц льнообработки.

2. На совещание вызвать всех председателей колхозов и льнотрепальщиц натрепывающих в день не меньше I6 килограммов волокна, а работающие по-парно-не менее 35 килограммов.

Бюро РК ВКП/б/ считает делом чести каждого пред. колхоза, бригадира, колхозниц и колхозников, работающих на льне, завоевать право участия на областном слете.

§ 2. Статистический отчет о составе и движении парторганизации за Сентябрь месяц.

§ 2. Статистический отчет о составе и движении парторганизации за сентябрь месяц у т в е р д и т ь.

Секретарь РК ВКП/б/.- /МОСКАЛЕВ/.

П Р О Т О К О Л № 115

Заседания бюро Екимовичского РК ВКП/б/ от 3-го октября 1936 г.

ПРИСУТСТВУЮТ: Члены бюро: Москалев, Чернявский, Филиппенко
Члены партии: Васиков, Новиков, Хованский, Михеева.
Кандидаты партии: Капранова, Сафонов, Путятин

§ I. Об изучении постановления ЦК ВКП/б/ о возобновлении приема в члены ВКП/б/ по всем организациям партии.

§ I. Учитывая исключительное значение постановление ЦК ВКПб о возобновлении приема новых членов ВКП/б/ бюро райкома требует от всех парторганизаторов и руководителей кандидатских групп со всей большевистской ответственностью взяться за осуществление этого постановления.

Бюро райкома предупреждает парторганизаторов и руководителей кандидатских групп, что постановление ЦК ВКП/б/ должно быть глубоко изучено каждым членом и кандидатом партии и предупреждает от возможных попыток подмены глубокого изучения и полного усвоения постановления ЦК о возобновлении приема новых членов партии, вынесением общих никого не обязывающих резолюций.

Поручить тов. Чернявскому созвать II октября парторганизаторов и руководителей кандидатских групп и провести с ними специальное совещание, на котором тщательно изучить постановление ЦК ВКП/б/ и материалы связанных с приемом в ряды партии.

Поручить тов. Филиппенко на очередных занятиях проработать постановление ЦК с курсантами полуторагодичной вечерней партийной школы.

Созвать 9-10 октября при райкоме сочувствующих ВКПб коммунистов одиночек и проработать с ними постановление ЦК ВКП/б/, раз"яснить им о порядке подачи заявлений и собирания рекомендаций, требовании партии к вновь принимаемым в партию.

Для обсуждения постановления ЦК с коммунистами командировать в парторганизации членов бюро и инструкторов РК ВКП/б/.-

§ 2. Утверждение в сочувствующие ВКП/б/.-

Материал первичной парторганизации при колхозе "Рабочий Путь", Жердевского сельсовета о приеме в сочувствующие ВКПб тов. Михальченкова Алексея Васильевича. 1901 года рождения, по соц. положению крестьянин, колхозник, Образование 4 класса с 1931 года работает председателем колхоза "Красный Май". Поручителей два. Парторганизацией принят 6/VIII-36 года.

§ 2- В группу сочувствующих ВКП/б/ т. Михальченкова принять

§ 3. Материал первичной парторганизации при колхозе "Рабочий Путь", Жердевского сельсовета о приеме в сочувствующие ВКП/б/ Алексееву Анастасию Павловну. 1899 года рождения, образование низшее, по соц. положению крестьянка. В настоящее время работает звеньевой колхоза Ст. Фроловка. Поручителей два. Парторганизацией принята 26/VIII-36 года.

§ 3. В группу сочувствующих ВКП/б/ тов. Алексееву принять

§ 4. Материал первичной парторганизации при колхозе "2-яСовеевская", Совеевского сельсовета о приеме в сочувствующие ВКП/б/ тов. Козлова Савелия Ивановича. 1897 года рождения образование низшее, по соц. положению крестьянин, колхозник В настоящее время работает бригадиром колхоза. Поручителей два. Парторганизацией принят 10 июля 1936 года.

§ 4. В группу сочувствующих ВКП/б/ т. Козлова принять.

§ 5. О кандидате в члены ВКП/б/ Путятине И.М.
Путятин Иван Михайлович, кандидат в члены ВКП/б/ с 1932 года, кандидатская карточка № 0226187, год рождения 1899, по соц. положению крестьянин, образование низшее. В настоящее время работает зав. библиотекой при парткабинете. Несмотря на неоднократные предупреждения райкома партии о хранении партдокументов тов. Путятин 30/IX-36 г. при возвращении с месячного военного сбора в г. Рославле утерял свою кандидатскую карточку.
/ Путятин на бюро присутствует/.

§ 5. Кандидатскую карточку тов. Путятина согласно инструкции ЦК ВКП/б/ по учету членов и кандидатов партии найденную после потери из"ять. За халатное отношение к хранению партийных документов и ратозейство тов. Путятину об"явить строгий выговор с занесением в учетную карточку.
Запросить Обком партии, что сделать с партдокументами.

§ 6. О ходе выполнения плана по натурплате МТС.-Доклад Зам. директора МТС по расчетам с колхозами т. Дралкина.

§ 6. Бюро райкома отмечает, что выполнение плана натурплаты колхозами: Б. Суборово, Жердево, Новый Строй Жердевского сельсовета, Свобода, I-я пятилетка-Александровского сельсовета, I-во Майская, им. Рачина, 16 годовщина РККА и им. Калинина-Клюксовского сельсовета, им. Румянцева, 3 чижовка-Н-Кургановского сельсовета по вине пред. колхозов выполняется крайне слабо. Предложить зам. директора т. Дралкину и пред. сельсоветов выехать в названные колхозы и провести расчеты, обязав пред. колхозов отправить натурплату. Одновременно предупредить парторганизаторов, пред. с/сов. и колхозов, что они за невыполнение натурплаты несут персональную ответственность.

§ 7. О ходе обработки и сдачи льноволокна государству.- Пред. колхоза "Победа" Совеевского с/с.-Капрановой и колхоза им. Румянцева Н-Кургановского с/с.-Михеевой.

§ 7. Бюро райкома отмечает, что в колхозе "Победа"-Совеевского сельсовета обработка льна проходит неудовлитворительно, имеющийся агрегат не используется, детясли и чаепитие не организовано, стахановское движение в колхозе развернуто слабо. Предложить тов. Капрановой форсировать обработку льна, для чего использовать без перебойную работу льнотрепального агрегата, организовать детясли, чаепитие, развернуть стахановское движение среди трепальщиц, организовать и провести стахановскую декаду по обработки льна, обработку и сдачу льна государству закончить к 19 годовщине октябрьской революции. По колхозу им. Румянцева принять к сведению сообщение т. Шихеевой, что колхоз обработку льна закончить к 20 октября и сверхустановленного плана колхоз сдаст государству 50 цент. волокна.

§ 8. Заявлении о поступлении в институт массового заочного обучения партийного актива при ЦК ВКП/б/.- Москалев.

§ 8. Рекомендовать в институт массового заочного обучения партийного актива при ЦК ВКП/б/: ЛАХОВА Павла Яковлевича, член ВКП/б/ с 1932 года, ПОТУПАЕВА Прокофия Ефремовича, член ВКП/б/ с 1931 года, ПОЛЯКОВА Никонора Ионовича, кандидат в члены ВКП/б/ с 1931 г. ПЕТУХОВА Ивана Ивановича, кандидат в члены ВКП/б/ с 1931 года, ПОВИКОВА Василия Семеновича, член ВКП/б/ с 1932 года, ЛАХОВУ Ефросинью Федотьевну, член ВЛКСМ с 1931 года, ЗНАЧКОВА Михаила Ивановича член ВЛКСМ с 1925 года, КАНАТНИКОВА Василия Никифоровича, член ВЛКСМ с 1931 года и ПАШУТКО Макара Давыдовича, член ВЛКСМ с 1927 года.

§ 9. О ходе выполнения плана картофеля заготовок.-Васиков.

§ 9. Бюро райкома считает, что уборка картофеля и сдача государству в районе проходит весьма слабо, в особенности в колхозах Сыроеанского, Заболовского, Совеевского, Колпинского, Холмовского, Морьевского и Н-Березовского сельсоветов, которые к рытью картофеля и сдача государству еще не приступили. Предложить парторганизаторам и пред. сельсоветов мобилизовать на рытье картофеля и сдачу ~~ахахкаборхкивобинххх~~ государству всех работоспособных в колхозе, кроме льняных звеньев и работу поставить так, чтобы в декадный срок уборка картофеля и сдача государству была закончена.
Бюро райкома напоминает парторганизаторам и пред. сельсоветов, что своевременное выполнение своих обязательств перед государством и в особенности отправки картофеля г. Москве есть дело чести каждого руководителя. Сегодня-же дать почто-телеграмму парторганизаторам и председателям сельсоветов.

§10. Докладная записка директора МТС тов. Аринина.

§ 10. Учитывая, что Екимовичской МТС в текущем году предстоит подготовить и переподготовить 500 чел. высоко квалифицированных рабочих на машинах, эту большую работу провести в прежних условиях не возможно, так как район не имеет помещения для подготовки и переподготовки механизаторских кадров, просить Запобком ВКП/б/ разрешить Екимовичской МТС для постройки школы израсходовать 10 тыс. руб.

Секретарь РК ВКП/б/.- Москалев. /МОСКАЛЕВ/.

154.

П Р О Т О К О Л № 116

Заседания бюро Екимовичского РК ВКП/б/ от 13/X-36 года.

ПРИСУТСТВУЮТ: Члены бюро :Москалев,Чернявский,Филиппенко Закиятко и Емельянов.
Инструктора РК: Кисенков,Канаев,Трубочкин.
Члены партии: Новиков,Потупаев,Аринин,Пуп ляков,Бондарев,Базеев,Потапенков,Дюканов, Комаров,Кострюлин,Брандина,Филатов,Лахов, Повиков и Матеев.
Кандидаты партии: Киселев и Лемешев.

§ 1. Утверждение в сочувствующие ВКП/б/.
Материал первичной парторганизации при МТС о приеме в сочув ствующие ВКП/б/ т.Зайцева Тому Васильевича,год рождения 1896,образование низшее,по соц.положению крестьянин колхозн ник,в настоящее время работает бригадиром тракторной бригад МТС,стахановец.Поручителей два.Парторганизацией принят 9 сентября 1936 года.

§ 1. В группу сочувствующих ВКП/б/ т.Зайцева принять.

§ 2. Материал первичной парторганизации при райсоюзе о приеме в сочувствующие ВКП/б/ Синякова Петра Захарьевича.Год рож дения 1903,образование низшее,по соц.положению крестьянин колхозник,в настоящее время работает директором Екимовичско го раймага.Поручителей два.Парторганизацией принят 7/УП-36 г

§ 2. В сочувствующие ВКП/б/ т.Синякова принять.

§ 3. Материал первичной парторганизации при Костыревском сельсо вете о приеме в сочувствующие ВКП/б/ БОДРЕНКОВА Моисея Ивановича,год рождения 1906,образование низшее,по соц.поло жению крестьянин колхозник,в настоящее время работает пред. колхоза "Новое Крутилов",Красниковского сельсовета.Поручителе два,парторганизацией принят 6/УП-36 года.

§ 3. В группу сочувствующих ВКП/б/ т.БОДРЕНКОВА принять.

§ 4. Материал первичной парторганизации при райсоюзе о приеме в сочувствующие ВКП/б/ Никитина Тихона Ивановича,год рождения 1909,образование 4 класса,по соц.положению крестьянин кол хозник,в настоящее время работает в Екимовичском раймаге. Поручителей два,парторганизацией принят.

§ 4. В группу сочувствующих ВКП/б/ т.Никитина принять.

§ 5. Материал первичной парторганизации при колхозе "2-я Совеевск кая" Совеевского сельсовета ,о приеме в сочувствующие ВКП/б Парфенову Матрену Тихоновну,год рождения 1903,образование 2 класса,по соц.положению крестьянка колхозница,в настоящее время работает заведующей МТФ в колхозе.Поручителей два,пар организацией принята.

§ 5. В группу сочувствующих ВКП/б/ т.Парфенову принять.

§ 6. Материал первичной парторганизации при колхозе "2-я Совеевская" Совеевского сельсовета о приеме в сочувствующие ВКП/б/ Лоскутова Никиту Климовича, год рождения 1898, образование низшее, по соц. положению крестьянин колхозник, в настоящее время работает счетоводом колхоза "Победа". Поручителей два, парторганизацией принят.

§ 6. В группу сочувствующих ВКП/б/ т. Лоскутова принять.

§ 7. Материал первичной парторганизации при Екимовичском райсоюзе о приеме в сочувствующие ВКП/б/ Савкина Егора Романовича, год рождения 1894, образование низшее, по соц. положению крестьянин, в настоящее время работает заведующим торгового отдела райсоюза. Поручителей два, парторганизацией принят.

§ 7. О приеме в сочувствующие ВКП/б/ т. Савкина воздержаться до изучения его на работе.

§ 8. Материал первичной парторганизации при колхозе "Гигант" Дубровского сельсовета о приеме в сочувствующие ВКП/б/ Туманову Екатерину Андреевну, год рождения 1906, образование 4 класса, по соц. положению крестьянка колхозница, в настоящее время работает дядовой колхозницей в колхозе "Н-Тумановское". Поручителей два, парторганизацией принята.

§ 8. В приеме в сочувствующие ВКП/б/ т. Тумановой отказать как дочери мелкого торговца и ни чем не проявившей себя на работе. На следующее бюро вызвать поручителей для об"яснения.

§ 9. Итоги отчетной кампании в сельсоветах и обсуждение сталинской Конституции. - Закиянко.

Высказались: Чернявский, Филиппенко, Канаев, Емельянов, Базеев, Москалев.

§ 9. /Постановление прилагается/.

§ 10. О районном с"езде советов. - Закиянко.

§ 10. План проведения районного с"езда советов прилагается.

§ 11. О проведении XIX годовщине Октябрьской Революции.

§ 11. /Постановление прилагается/.

§ 12. О не посещении вечерней полуторагодичной партийной школы. Бондаревым, Лемешевым, Датеевым, Никульченковым, Филатовым, Потапенковым и Базеевым.

§ 12. Бондарева, Лемешева, Филатова, Датеева, Никульченкова, Потапенкова и Базеева предупредить, что если они и дальше будут не аккуратно посещать школу к ним будут приняты меры партийного воздействия и обязать их аккуратно посещать школу.

Секретарь РК ВКП/б/. - Москалев /МОСКАЛЕВ/.

П О С Т А Н О В Л Е Н И Е.

О ходе всенародного обсуждения проекта Сталинской конституции и о итогах отчетов депутатов перед избирателями.

Заслушав доклад председателя райисполкома тов. Какиянко о ходе Всенародного обсуждения проекта Сталинской Конституции и о итогах отчетов депутатов перед избирателями о выполнении наказов бюро РК ВКП/б/ ОТМЕЧАЕТ, что обсуждение проекта Сталинской Конституции вызвало рост политическую и производственную активность трудящихся масс.

По обсуждению проекта Конституции проделана большая массовая работа проведено 54 заседания пленумов сельсоветов, 18 заседаний секций и депутатских групп, 328 колхозных собраний, на которых участвовало 31611 человек.

По проекту Конституции подало 3816 вопросов, выступило 2964 чел в прениях и внесено 323 дополнения и изменения.

Отчеты депутатов в выполнении наказов избирателей проведено по 209 избирательным участкам, на которых присутствовало 39,[illegible] избирателей. Одновременно с ростом активности избирателей бюро РК ВКП/б/ обращает внимание на недостаточную подготовку к проведению отчетных собраний, в результате чего в Клюковском, Мердевском, Михайловском, Костыревском сельсоветах. Имели место случаи срыва отчетных собраний.

В отдельных сельсоветах Н-Зеравском, Кохановском, Александровском и Михайловском председатели сельсоветов не серьезно отнеслись к выполнению наказов и организации отчетов депутатов перед избирателями, в результате указанные сельсоветы имеют крупные недочеты в работе сельсоветов, а также вкл. избирателей.

В период отчетной кампании отозван 61 депутат, как не оправдавшие доверия избирателей., на отдельных собраниях и пленумах сельсовета недостаточно была развернута критика и самокритика недостатков работы советов, об этом достаточно ясно говорит тот факт, что по отчетам 14 депутатов в Кохановском сельсовете задано 9 вопросов, выступило в прениях 10 избирателей и внесено одно дополнение. По отчетам 14 депутатов Н-Зеравского сельсовета выступило 14 избирателей в прениях и не внесено ни одного дополнения.

По 13 отчетам депутатов Троицкого сельсовета выступило в прениях 8 избирателей.

БЮРО РК ВКП/б/ ПОДЧЕРКИВАЕТ, что стоящие перед районом задачи требуют от советов широкого развертывания советской демократии, усиления критики и самокритики, недостатков в работе, усиления связи с массами, систематической проверки выполнения наказов данных избирателями, вовлечение трудящихся в активную работу секции и депутатских групп, организация колхозников на успешное выполнение стоящих перед сельсоветами и колхозами задач. Исходя из этого бюро РК ВКП/б/ п о с т а н о в л я е т:

1. Предложить парткомам райисполкома, первичным парторганизациям и сельсоветам усилить работу по обсуждению проекта Сталинской Конституции и до областного с"езда советов проект Сталинской Конституции обсудить в каждом колхозе- вовлечь в обсуждение проекта Конституции все население района.

2.

2. Бюро РК ВКП/б/ обращает внимание райисполкома и сельсоветов на необходимость точного учета критики избирателей недостатков работы советов, учета предложений и дополнений к наказам сделав из этого соотвествующие выводы для скорейшего устранение недостатков работы советов и улучшение работы по обслуживанию трудящихся масс.

3. В дальнейшем установить, как правило порядок, чтобы каждый депутат отчитывался перед избирателями не реже одного раза в квартал.

4. Предложить партчасти РКК"а и сельсоветам поставить в центр своего внимания работу по внедрению культуры в быт трудящихся, ведя повседневную работу по улучшению благоустройства поселков, санитарное состояние жилищь, повышение грамотности населения, вежливому обращению и т.д.

5. Считать, что основной задачей работы советов в 1936-37 г.г. является развертывание стахановского движения, для чего в деле организации стахановского движения, повысить роль сельсовета и депутата, исходя из чего бюро РК ВКП/б/ РЕШАЕТ: повышение культурности в работе сельсоветов и райисполкома, усиления связи работников сельсоветов и райисполкома с избирателями, чуткого отношения к их запросам и нуждам усиления борьбы с бюрократизмом и повышение революционной бдительности.-

Секретарь РК ВКП/б/.- /ПОСКАЛЕВ/.

П О С Т А Н О В Л Е Н И Е.

бюро Екимовичского районного комитета ВКП/б/ от 13/X-36 года.

О подготовке к XIX годовщине Великой Октябрьской социалистической революции.

1. Подготовку к XIX годовщине Октябрьской Революции организовать под знаком мобилизации масс на борьбу за завершение всех сельскохозяйственных работ и выполнение государственных обязательств, особенно на выполнение и перевыполнение колхозами и единоличными хозяйствами контрактационных договоров по льну, за досрочное выполнение профпланов промышленности, за улучшение советской колхозной торговли за дальнейшее развертывание стахановского движения на предприятиях, совхозов и колхозах, за улучшение культурно бытового обслуживания рабочих и колхозников, за образцовую подготовку предприятий, рабочих жилищ и культурно бытовых учреждений к зиме, за улучшение обслуживания детей рабочих и колхозников, за укрепление обороноспособности нашей социалистической родины и усиления внимания к нашей Красной Армии.

2. Для проведения Октябрьских торжеств создать районную комиссию в составе т.т. Чернявского, Филиппенко, Павилова, Петрова, Аринина, Жубачева, Киселева.

3. Обязать партийных организаторов, председателей сельсоветов и коммунистов одиночек немедленно создать сельские комиссии под председательством парторганизатора или председателя сельсовета.

4. Предложить комиссиям по проведению Октябрьских торжеств парторганизаторам и коммунистам одиночкам широко развернуть массово раз"яснительную работу о международном положении, о достижении нашей страны и повышения революционной бдительности направленную на беспощадное разоблачение контрреволюционных троцкистско-зиновьевских подонков, подлых фашистских пособников.

5. Поручить тов. Закиятко организовать преглашение на Октябрьские торжества в райцентр представителей стахановцев льнозавода, совхоза, МТС, колхозов и сельсоветов обеспечивающих высокий урожай и выполнивших к этому сроку свои обязательства перед государством, в особенности по льну, пеньке и картофелю.

6. Поручить партчасти райисполкома немедленно дать практические указания сельсоветам о подготовке и проведении XIX годовщине Октябрьской революции.

Секретарь РК ВКП/б/.- /МОСКАЛЕВ/.

П Р О Т О К О Л № 117.

заседания бюро Екимовичского РК ВКП/б/ от 26/X-36 года.

ПРИСУТСТВУЮТ: Члены бюро: Москалев, Чернявский, Емельянов, Закиянко, Буланева, Филиппенко.
Члены партии: Аринин, Новиков В., Новиков А., Барсуков, Муравинов, Авраменко, Ивченков, Поступаев Брандина, Левеленков, Комаров и Вавилов.
Инструктора РК ВКП/б/: Канаев, Киселков, Трубочкин.
Кандидаты партии: Тимошенко и Петров.

§ I. О практических мероприятиях по подготовке колхозных кадров и кадров механизаторских для МТС.- Доклад зав.райзо-Новиков, директор МТС-Аринин.

§ I. Заслушав доклад зав.райзо тов.Новикова и директора МТС-тов.Аринина о практических мероприятиях по подготовке колхозных кадров и кадров МТС бюро РК ВКП/б/ ПОСТАНОВЛЯЕТ:
План практических мероприятий УТВЕРДИТЬ.
Обязать зав.райзо тов.Новикова и директора МТС тов.Аринина работу курсов начать не позднее 10 ноября с/г. с тем, чтобы за зимний период подготовить:

председателей колхозов	30 человек
бригадиров.....	30 человек
счетоводов.....	30 человек
звеньевых по льну.....	120 человек
конюхов.....	70 человек
зав.фермами.....	70 человек
пчеловодов.....	50 человек
трактористов.....	54 человека

для Екимовичской МТС и для Крапивенской 60 человек.
Обязать зав.райзо тов.Новикова и директора МТС тов.Аринина при отборе на курсы обеспечить в составе курсантов не менее 50% женщин. РК ВЛКСМ тов.Киселеву подобрать-курсы девушек в количестве 50 человек.
Ввиду отсутствия в МТС своего помещения для подготовки колхозных кадров разрешить занять на время курсов два имеющихся свободных класса районной школы.

§ 2. О работе первичной парторганизации при колхозе "2-я Совеевская", Совеевского сельсовета.-Доклад парторганизатора тов.Никифорова и материал проверки инструктора РК Канаева.

Высказывались: Филиппенко, Левеленков, Брандина, Москалев.

§ 2. /Постановление прилагается/.

140.

§ 3. О докладчиках для проведения торжественных заседаний в сельсоветах посвященных 19 годовщине Октябрьской Социалистической Революции в СССР.- Чернявский.

§ 3. Список докладчиков утвердить и провести с докладчиками инструктивное совещание.

§ 4. О посылке на 3-х месячные курсы парторганизаторов.-Москалев.

§ 4. Рекомендовать на 3-х месячные курсы парторганизаторов, парторганизатора тов.Самсонова Г.Г.

§ 5. Рассмотрение материала на кандидата в члены ВКП/б/ Тимошенкова Семена Гавриловича.- Докладчик Кисенков.

тов.Тимошенков кандидат в члены ВКП/б/ с 1936 года /переведенный из членов партии при обмене партдокументов/ кандидатская карточка № 0226221,год рождения 1904, по социальному положению крестьянин колхозник,в Красной Армии служил с 1927 по 1929 год, с 1935 года тов.Тимошенков работал председателем колхоза "Вольный Путь",Петровского сельсовета,работу в колхозе провалил,растратил 1147 руб.колхозных денег,за что народным судом осужден на 3 года лишения свободы,кассационная коллегия решения суда утвердила./т.Тимошенков на бюро присутствует/.

§ 5. За растрату колхозных денег в сумме 1147 руб. и как осужденного к 3-м годам лишения свободы т.Тимошенкова из кандидатов в члены ВКП/б/ исключить.

§ 6. О не партийном поведении члена ВКП/б/ Мурзинова Александра Ивановича.

тов.Мурзинов Александр Иванович,член ВКП/б/ с 1932 года, партбилет № 0650754,год рождения 1907,по социальному положению рабочий. С 1935 года работает народным судьей Екимовичского района.Тов.Мурзинов занялся систематическим пьянством, за что Парткомом Райисполкома неоднократно предупреждался. Были случаи,когда Мурзинов в пьяном виде выходил на работу, неоднократно срывал судебные заседания.Райпрокурор тов.Авраменко и его помощник тов.Ивченков не удерживали т.Мурзинова от пьянки и иногда способствовали этому и 25 Октября т.Мурзинов парткомом РИК"а из членов партии исключен./Мурзинов на бюро присутствует/.

§ 6. Решение парткома отменить. За систематическое пьянство тов.Мурзинову об"явить строгий выговор с занесением в учетную карточку и снять с работы Нарсудьи и указать тов.Авраменко и его помощнику тов.Ивченкову.

§ 7. О всесоюзной переписи населения .-Москалев.

§ 7. Учитывая исключительно политическое значение всесоюзной переписи населения и подбор людей для проведения переписи создать районную комиссию в составе т.т.Чернявского, Емельянова,Вавилова и Хасланенкова,обязать ее в ближайшие дни подобрать учетников,контролеров и инструкторов, списки последних представить на очередное бюро РК для утверждения.

141.

§ 8. Характеристики на руководителей переписных отдело по переписи насиления т.т. Снаркова Павла Ивановича, Андриевского Ивана Михайловича, Динисенкова Кузьму Семеновича и Сероухова Дмитрия Григорьевича.

§ 8. Характеристики на руководителей переписных отделов по переписи насиления т.т. Снаркова П.И., Андриевского И.М. Динисенкова К.С. и Серухова Д.Г. у т в е р д и т ь.

§ 9. Об улучшении работы МОПР"а.-Кисенков.

§ 9. Бюро райкома отмечает, что работа первичных организаций МОПР"а поставлена крайне слабо. Обязать председателя Оргком МОПР"а тов. Кисенкова улучшить руководства первичными организациями МОПР"а, наладить раз"яснительную работу среди масс о международном положении и в особенности о событиях в Испании. 20-го ноября созвать районную конференцию МОПР"а с вопросами: I. О международном положении и задачи МОПР"а.
2. выборы.

§ IO. Статистичиский отчет о составе и движении парторганизации за октябрь месяц.

§ IO. Статистичиский отчет о составе и движении парторганизации за октябрь месяц у т в е р д и т ь.

Секретарь РК ВКП/б/ /М о с к а л е в/

П О С Т А Н О В Л Е Н И Е.

Заслушав доклад парторганизатора тов.Никифорова и материал проверки инструктора РК тов.Ланаева о работе Совеевской парторганизации,бюро РК ВКП/б/ ОТМЕЧАЕТ: Что в Совеевской первичной организации партийная работа стоит на низком уровне.

I.Парторганизация не учла уроков проверки и обмена партдокумен тов и не сделала для себя политических выводов: в самом начале работы по приему сочувствующих допустила грубое извращение указа ний ЦК и Обкома партии-приняла в сочувствующие кулака Панченкова ранее исключенного из партии такое явление могло иметь место толь ко благодаря потери классовой бдительности и забвению указания ЦК партии,об очищении рядов партии от чуждых и враждебных элемен тов и тщательного изучения принимаемых в партию.

2.Парторганизация слабо проводит политическую работу в массах, слабо развернуто соревнование,стахановское движение,раз"яснение решений партии и правительства в массах,чувствуются массовая боязнь.

3.Политико воспитательная работа с сочувствующими и среди комсо мольцев ведется не достаточно, сочувствующие в политическую рабо ту не вовлекаются,а если и даются отдельные поручения,то не про веряется их выполнение.

4.Считать совеетенно недопустимым явлением срыв политзанятий в организации.

Исходя из вышеизложенного бюро РК ПОСТАНОВЛЯЕТ:

I.Предложить парторганизатору тов.Никифорову составить план массовой работы и систематически,по плану,вести в колхозах поли тическую работу,раз"ясняя массам решения партии и правительства и важнейшие события в СССР и за границей. Главное внимание обра тить на раз"яснение массам решений областного и УШ Всесоюзного с"ездов советов по основному закону Советск.государ.Сталинской Конституции.

2.Систематически проводить работу с сочувствующими,ознакомляя их с партийными решениями и задачами,стоящими перед парторганиз., воспитывая в них чувство отвественности за порученную работу.
Оказывать практическую помощь комсомолу в его работе,особенно в учебе,увлекая его в культурную работу-читка газет,ликвидация неграмотности,кружки самодеятельности.

3.Восстановить работу кружка и регулярно проводить занятия с коммунистом,инструктору РК оказывать практическую помощь,раз в декаду выезжать для руководства занятиями.

4.Указать парторганизатору тов.Никифорову на его не партийное отношение к выполнению директив ЦК партии о приеме в партию и предупредить о строгой партийной ответственности при повторении.

Секретарь РК ВКП/б/.- Москалев /МОСКАЛЕВ/.

С П И С О К

докладчиков на торжественных пленумах сельсоветов посвященное XIX годовщине Октябрьской социалистической революции в СССР.

I. Районный центр		Москалев.
2. Жердевский сельсовет		Дуганов.
3. Дубровский	-"-	Буланева.
4. Александровский	-"-	Степин
5. Н-Никольский	-"-	Терехов
6. Н-Курагновский	-"-	Бобков.
7. Михайловский	-"-	Петров.
8. Красниковский	-"-	Дралкин.
9. Зимницкий	-"-	Амелин.
I0. Славенский	-"-	Новикова А.
II. Совеевский	-"-	Капранов.
I2. Даниловический	-"-	Сенин.
I3. Зестанский	-"-	Степченков.
I4. Марьевский	-"-	Брандина.
I5. Троицкий	-"-	Радченко.
I6. Богдановский	-"-	Барсуков.
I7. Ксапиванский	-"-	Михеев.
I8. Костыревский	-"-	Василов.
I9. Сыроковенский	-"-	Ивченков.
20. Кузьминический	-"-	Новиков В.
2I. Кохановский	-"-	Васиков.
22. Колпинский	-"-	Комаров.
23. Павловский	-"-	Трубочкин.
24. Н-Березовский	-"-	Шевеленков.
25. Холмовский	-"-	Поступаев.
26. Савченский	-"-	Дюканов.
27. Петровский	-"-	Козлов.
28. Высоковский	-"-	Ивченков.

144.

29. Усоховский сельсовет		Авраменко.
30. Заболоцкий	-"-	Б у б н о в.
31. Присмарский	-"-	К а н а е м.
32. С о в х о з		Денисова.

П Л А Н

празднования XIX годовщине Великой пролетарской революции в СССР в районном центре Екимовичи и Клюксовского сельсовета.

I. В поселке Екимовичи.

а/- 6-го Ноября в 7 час.вечера в райклубе торжественное заседание всех:партийных,советских,комсомольских,профсоюзных,хозяйственных и колхозных организ. поселка Екимовичи и Клюксовского сельсовета посвященное 19 годовщине Октябрьской революции в СССР.

б/- 7-го Ноября ровно в 12 час.дня на площади проводится митинг,ПОРЯДОК ЯВКИ НА МИТИНГ:

а/- Служащие учреждений райцентра к 10 час.утра собираются у своих учреждений,выстраиваются в колонну и организованным порядком со своими знаменами,лозунгами и т.д. идут на площадь к 11 ч.

б/- Колхозники,колхозницы Клюксовского сельсовета к 10 час. утра собираются в канцелярии правления своего колхоза,где выстраиваются в колонну со своими знаменами,флагами ,лозунгами под руководством председателя колхоза к 11 час.идут на площадь к Дому Советов.

2. Порядок построения колонн на площади у трибуны.

а/- Все прибывшие колонны у трибуны выстраиваются шахматным порядком.

б/-После митинга демонстрация,колонны идут в направлении колхоза им. Рачина.

3. Ответственным за построение колонн у трибуны и наблюдением за порядком возлагается на Нач.Милиции тов.Тарасова.

8-го Ноября в 12 час.дня во всех школах и колхозах проводится детские утренники.

Октябрьская комиссия.

146.

П Р О Т О К О Л № 118

заседания бюро Екимовичского РК ВКП/б/ от 13/XI-36 года.

ПРИСУТСТВУЮТ: Члены бюро: Москалев, Закиянко, Филиппенко и Емельянов.
Члены партии: Иванова, Брандина и Дуганов.
Кандидаты партии: Киселев и Герасимов.

§ 1. О поведении кандидата в члены ВКП/б/ -Герасимова Егора Игнатьевича.

тов. Герасимов Е.И. кандидат в члены ВКП/б/ с 1932 года, кандидатская карточка № 0226188, год рождения 1904, по социальному положению крестьянин, с 1935 года по июль месяц 1936 г. работал заместителем председателя Костыревского сельсовета, с июля по октябрь работал заместителем председателя Костыревского сельсо, с октября месяца работает в колхозе рядовым колхозником.

тов. Герасимов за время своей работы заместителем председателя сельсовета и сельсо на работе себя не оправдал, работу кооперации развалили, занимался систематическим пьянством, устраивал пьяные дебоши, ранее за теже проступки и за бесхозяйственность в колхозе имел выговор наложенный Комиссией Партийного Контроля, исключался из кандидатов-восстановлен.

1-го октября с/г. первичная партийная организация при Костыревском сельсовете тов. Герасимова за систематическое пьянство и за не уплату 5 месяцев партийных взносов из кандидатов в члены ВКП/б/ исключила.

/Герасимов на бюро присутствует/.

Высказывались: Иванова, Емельянов, Филиппенко, Закиянко, Москалев

§ 1. За не уплату 5 месяцев партийных взносов по причине морального разложения, так как Герасимов не один раз предупреждался о его партийных проступках, из кандидатов в члены ВКП/б/ исключить.-

§ 2. О Михейкине Егоре Андреевиче.-Москалев.

тов. Михейкин Е.А. при обмене партийных документов решение бюро райкома партии от 28-29 Мая с/г. за плохую работу пред председателем колхоза и растрату колхозных денег в сумме 800 руб из партии исключен, решение Обкома партии-отложить дело до суда. Суд определил Михейкину 4 года лишения свободы.-

§ 2. Просить Запобком ВКП/б/ ускорить рассматрение материала о партийности Михейкина.

§ 3. О Волкове Филиппе Терентьевиче.-

тов. Волков при обмене партдокументов решением бюро райкома партии от 28-29 Мая за связь с уголовными и политическими неблагонадежными людьми, за скрытие от партии своей связи в прошлом с к-р элементами некоим офицером Албулом, в качестве осведомителя, которого в 1905 г. рабочие во время забастовки хотели утопить в море. Волков и другие отстояли и не " после чего Албул перевел Волкова служить к себ

Долгинцево,как "надежного человека". Волков получал наград "за подвиги" с рук " царствующих особ" Николая Николаевича В 1920 г. Волков был связан с уголовником Барлетом и несмо ря на то,что Волков был рабочим вступил в партию в 1932 г. что говорит против его революционности.

За все вышеизложенное Волков из членов ВКП/б/ исключен. Решение Обкома о партийности Волкова не имеется.

§ 3. Просить Запобком ВКП/б/ ускорить рассмотрение матери ла о партийности Волкова.

§4. Решение бюро РК ВКП/б/ и президиума райисполкома о ходе обработки и сдачи льна государству..

§ 4. /Постановление прилагается./

Секретарь РК ВКП/б/.- /МОСКАЛЕВ/.

П О С Т А Н О В Л Е Н И Е

Бюро Екимовичского РК ВКП/б/ и президиума РИК"а от 13/XI-36 г.

Обсудив ход обработки и заготовок льна в районе бюро райкома и президиум райисполкома ОТМЕЧАЮТ, что на ряду с удовлетворительным ходом обработки и сдачи льна государству колхозами Костыревского, Михайловского, Зимницкого, Клюксовского и Жердевского с/сов. организовавших работу на льне стахановскими методами и перевыполняющих свои планы, целый ряд колхозов района резко отстают в выполнении льнозаготовок. Особенно плохо организовали работу на льне колхозы Совеевского сельсовета: "2-я Совеевская"-пред. колхоза Пекин, "Красное Знамя"-Ковалев, "1-я Мая"-Ловаченков.

Крапивенского сельсовета: "Красная Крапивня"-пред. колхоза Ефременков, "Буянин"- Панфилов, "Привет Ленина", Сырокоренского сельсовета: им. "Коминтерна"-Горшков, им. "Сталина"-Савинков. Холмовского сельсовета: "им. Ленина"-Завильченков, "Красное знамя"-Роменков и другие сельсоветы и колхозы по чьей вине весь район отстает по обработке и заготовкам льна. Руководители этих сельсоветов и колхозов не борются за выполнение решения IУ-го районного с"езда Советов.

Председатели сельсоветов и председатели колхозов: "Красный Хлебороб", "Красная Присмара", "2-я Совеевская", им. "Калинина"-Совеевского сельсовета. им. "Ворошилова", им. "17 парт с"езда", "Кр. Октябрь" Славенского сельсовета. "Ударник", "Свобода" и другие Сырокоренского сельсовета. "Будянка", "Трудовик"-Жаболовского сельсовета. "Кр. Буянин", "Крапивня", им. "Ворошилова"-Крапивенского сельсовета. им. "17 партс"езда", им. "Кирова", "Завет Ильича"-Н-Березовского сельсовета и другие очень плохо выполняют указания Областного Комитета партии и Облисполкома по организации труда на обработке льна: не уплатнен рабочий день, не используются льнообрабатывающие машины, не использовываются полностью для сушки тресты имеющиеся овины, в силу чего нехватает сырья льнотрепальщицам и в результате низкие нормы выработки на трепке льна. В ряде колхозов, колхозники работающие на льне не окружены заботой руководители колхозов не организовали общественное питание или чаепитие, детские ясли, в силу чего большая часть женщин связаны с малолетними детьми не участвуют в работах в вечернее время. Во многих колхозах выдачу сырца трепальщицам производится без веса, в результате в колхозе Н-Вязнь, "Старое Арутилово"-Красниковского сельсовета обнаружено расстаскивание льна.

Исходя из вышеизложенного бюро райкома и президиум райисполкома п о с т а н о в л я е т:

Предложить председателям сельсоветов и парторганизаторам обсудить телеграмму Обкома в каждом колхозе и наметить практические мероприятия ее выполнения и немедленно устранить недочеты в обработке льна. Лиц виновных в растаскивании льна привлечь к суровой уголовной ответственности, как расхитителей социалистической собственности. Последний раз предупредить председателей Крапивенского Н-Березовского, Совеевского и другие сельсоветов, что если они в ближайшие дни не перестроят свою работу и не добьются к Областному с"езду Советов выполнения плана заготовок льна, к ним будут приняты строжайшие меры партийного воздействия.

П Р О Т О К О Л № 119

заседания бюро Екимовичского РК ВКП/б/ от 16/XI-36 года.

ПРИСУТСТВУЮТ: Члены бюро: Москалев, Емельянов, Филиппенко и Закиянко.

С Л У Ш А Л И:

О инструкторах-контролерах по Всесоюзной переписи населения.- М о с к а л е в.

П О С Т А Н О В И Л И:

Инструкторами-контролерами по Всесоюзной переписи населения у т в е р д и т ь:

1. Лахова П.Я., зав.учетом райкома партии, чл.ВКП/б/ Н-Кургановский сельсовет.
2. Кривашеева А.Р. секретаря Зимницкого с/сов., б/п. Зимницкий с/сов.
3. Кротова Д.А. начальника ИТР милиции, чл.ВЛКСМ Зимницкий с/совет
4. Рассказова Р. счетовода Михайловского с/с., б/п. Михайловский с/с.
5. Силкина Я.М. пред.сельсовета, б/п. Михайловский сельсовет.
6. Моханькова К. в нештатного инструктора по колхозам, чл.ВЛКСМ Красниковский сельсовет.
7. Шутова И. счетовода Красниковского с/с., б/п. Красниковский с/с.
8. Путятина И.М. зав.библиотекой при парткабинете, кандидат в члены ВКП/б/ Костыревский сельсовет.
9. Лахова В. директора НСШ, член ВЛКСМ Костыревский сельсовет.
10. Буглеева А.Л. пред.райОСО, член ВКП/б/ Богдановский сельсовет.
11. Леонова Б.Г. инструктора райклуба, чл.ВЛКСМ Богдановский с/сов.
12. Балабина Н.В. счетовода Колпинского с/с., чл.ВЛКСМ Колпинский с/с
13. Спиридонова И.С. секретаря Павловского с/с., член ВЛКСМ Павловский сельсовет.
14. Бондарева П.Д. счетовода Павловского с/с., б/п. Павловский с/сов.
15. Сорокина Е.М. секретаря Сыроокоренского с/с, чл.ВЛКСМ Сыроокоренский сельсовет.
16. Дуранченкова Е.И. инструктора райдоротдела, чл.ВЛКСМ Сыроокоренский сельсовет.

150.

17. Александрова И.К. зам.директора райгазеты,чл.ВКП/б/ Совеевский сельсовет.
18. Денисенкова К.секретаря с/сов.б/п. Совеевский сельсовет.
19. Никульченкова Я.секретаря с/совета,б/п. Славенский сельсовет.
20. Зятева Е.Д.счетовода сельсовета/б/п. Славенский сельсовет.
21. Федченкова А.директора мельтреста,канд.ВКП/б/ Н-Березовский с/с
22. Мищенкова И.Д.секретаря с/сов.,б/п. Н-Березовский сельсовет.
23. Шашков! И.В.секретаря с/сов.,б/п. Кузьминический сельсовет.
24. Тихоненкова И.С.счетовода с/сов.,б/п. Кузьминический сельсовет.
25. Волкову А.учительница,чл.ВЛКСМ Крапивенский сельсовет.
26. Федорова В.секретаря с/сов.,б/п. Крапивенский сельсовет.
27: Артамошина Н. учетчика УполкомзагСНК,чл.ВЛКСМ Даниловитский с/с
28. Лацуева М.Е.секретаря сельсовета,чл.ВЛКСМ Даниловитский с/сов.
29. Самсонова Г.И.секретаря с/сов.,чл.ВКП/б/ Бестанский сельсовет.
30. Афонасенкова А.учителя,чл.ВЛКСМ Бестанский сельсовет.
31. Волкова А.Т. секретаря с/сов.,б/п. Савченский сельсовет.
32. Овсянкина П.К. счетовода с/сов.,чл.ВЛКСМ Заболовский с/совет.
33. Денисова А.А. учителя,чл. ВЛКСМ Троицкий сельсовет.
34. Устинова С.К.секретаря с/сов.,канд.ВКП/б/ Петровский сельсовет.
35. Ивченкова М.Л.счетовода с/сов.,б/п. Петровский сельсовет.
36. Панова А.Т.секретаря с/сов./б/п. Усоховский сельсовет.
37. Макарова П.Т. зав.школой/б/п. Высоковский сельсовет.
38. Плескачева Ф.И.секретаря с/сов.,канд.ВКП/б/ Клюксовский с/сов.
39. Зуева И.Н. избача,б/п. Клюксовский сельсовет.
40. Михальченкова Н.В.инструктора РИК"а,чл.ВЛКСМ Жердевский с/сов.
41. Дрыкина М.М.секретаря с/сов.,чл.ВЛКСМ Жердевский сельсовет.
42. Петухова Н.И.зав.отд.пионеров,канд.ВКП/б/ Дубровский с/сов.
43. Бурмистрова Е.С.секретаря с/сов.,б/п. Дубровский сельсовет.
44. Степина А.Е. директора НСШ,чл.ВКП/б/ Александровский с/сов.
45. Палатина И.И. учителя,чл.ВЛКСМ Александровский сельсовет.

46. Родина Е.А.колхозника,чл.ВЛКСМ Н-Никольский сельсовет.
47. Козлова Я.М. счетовода с/сов.,канд.ВКП/б/ Н-Никольский с/сов.
48. Андрюшина И.К. учителя,чл.ВЛКСМ Марьевский сельсовет.
49. Егоренкова А.М. учителя,б/п. Холмовский сельсовет.
50. Демидова А.И. учителя,б/п. Коханровский сельсовет.
51. Плескачева М. счетовода с/сов.,чл.ВЛКСМ Присмарский сельсовет.

С Л У Ш А Л И:

Характеристику на члена ВКП/б/ /председателя Мердевского сельсовета/ тов.Хованского Филиппа Тарасьевича.

П О С Т А Н О В И Л И:

Характеристику тов.Хованского Филиппа Тарасьевича УТВЕРДИТЬ.

С Л У Ш А Л И:

Об организации радиослушания докладов на областном и Всесоюзном с"езде Советов.- М о с к а л е в.

П О С Т А Н О В И Л И:

1.Обязать начальника райотделения связи тов.Зубачева проверить исправность имеющих в районе радиоустановок и все не работающие привести в исправное состояние и пустить в эксплоатацию к 20-му ноября и широко оповестить население.

2.тов.Артеменкову,директору райкультмага в ближайшие дни обеспечить имеющие радиоустановки питанием и всеми необходимыми приборами.

3.Зав.парткабинетом тов.Брандиной радифицировать парткабинет и организовать в парткабинете слушание докладов областного и Всесоюзного с"езда Советов.

Секретарь РК ВКП/б/.- /МОСКАЛЕВ/.

П Р О Т О К О Л № 120

Заседания бюро Екимовичского РК ВКП/б/ от 23/XI-36 года.

Присутствуют: Члены бюро: Москалев, Чернявский, Емельянов/ Филиппенко и Булачева.
Члены партии: Николаенкова, Суворов, Авраменко.
Кандидаты партии: Сидоренков, Сафонов.

§ 1. О контрреволюционной троцкистско вредительской группы на Кемеровском руднике.- Москалев.

§ 1. Обсудить на открытых собраниях первичных партийных организаций и кандидатских групп процесс и приговор Военной Коллегии Верховного Суда Союза ССР по делу контрреволюционной троцкистской вредительской группы на Кемеровском руднике. Созвать районное партийное собрание членов и кандидатов партии на 30 ноября с повесткой дня: О международном и внутреннем положении СССР. Просить запобком ВКП/б/ выслать докладчика.

§ 2. Материал на кандидата в члены ВКП/б/ Сафонова Ивана Никитича.

тов. Сафонов кандидат в члены ВКП/б/ с 1931 г., 1904 года рождения, по соц. положению крестьянин, с 1934 года по настоящее время работает председателем Колпинского сельсовета. В 1935 году тов. Сафонов выдал справку кулаку Бобкову Федору Игнатьевичу в том, что его х-во бедняцкое, этим самым дал возможность сыну Бобкова- Бобкову Евгению Федоровичу пробраться в ряды Рабоче Крестьянской армии./ Сафонов на бюро присутствует/. О выдачи справки не отрицает. Мотивирует это тем, что председатель колхоза т. Ерофеенков дал характеристику, а сам Сафонов не изучил этого х-ва и выдал неверную справку.

Высказались: Емельянов, Чернявский, Москалев.

§ 2. Проверкой установлено, что х-во Бобкова является кулацким, которое в прошлом облагалось твердым заданием по заготовкам. О социальном положении Бобкова Евгения Федоровича сообщить в часть. тов. Сафонову за выдачу неправельной справки Бобкову поставить на вид. Вопрос о кандидате партии т. Ерофеенкова рассмотреть на очередном бюро РК ВКП/б

§ 3. О работе районной газеты "КОЛХОЗНЫЙ УДАРНИК".-Филиппенко.

§ 3. /Постановление прилагается/.

§ 4. О политруке на учебновоенный пункт.-Москалев.

§ 4. Утвердить политруком до конца учебного года члена партии тов. Дюканова Афонасий Иваносича.

§ 5. Заявление т. Потупаева П.Е. /штатный пропагандист РК ВКП/б/ о представлении ему очередного отпуска.

§ 5. Представить очередной отпуск т. Потупаеву с I/XII-36 года по I/I-37 год.

§ 6. Заявление Кузнецова М.Е. о творящих безобразиях в колхозе им."Ворошилова",Троицкого сельсовета.-

§ 6. Факты изложенные в заявлении Кузнецова полностью подтвердились. С решением общего собрания колхоза согласится,Балабанова за допущенные безобразия в колхозе с работы снять и привлечь к ответственности. Предложить председателю сельсовета т.Иваненкову чаще проверять ход работы в данном колхозе по изжитию отмеченных недостатков, а также и в других колхозах,недопуская бесхозяйственности в колхозах. В виду падежа в колхозе им."Ворошилова" 8 лошадей от болезни инингита,предложить зав.райзо т.Новикову послать ветврача для осмотра всех лошадей и другого скота.

Предложить партчасти РИК"а через месяц заслушать на президиуме РИК"а доклад председателя колхоза и содоклад председателя сельсовета о состоянии колхозов.

Предложить райисполкому вызовать с докладом на президиум отстающие колхозы с предварительным их обследованием.-

Секретарь РК ВКП/б/.- /МОСКАЛЕВ/.

О РАБОТЕ РАЙОННОЙ ГАЗЕТЫ "КУ"

Решение бюро РК ВКП/б/ от 23-го Ноября 1936 года.

Заслушав доклад тов.ФИЛИППЕНКО о работе газеты "КОЛХОЗНЫЙ УДАРНИК",бюро РК ОТМЕЧАЕТ,что на ряду с некоторыми улучшениями постановки работы газеты /газета не мало отвела места для обсуждения проекта Конституции,подготовке районному с"езду советов и самому с"езду,показали успехи района в важнейших облостях хозяйства и культуры,рост зажиточности колхозников,глубже стала освещать партийную жизнь,не плохо освещает стахановское движение на льнообработке/,в работе редакции имеется еще значительные недостатки:.

I. Газета нередко выходит без передовых.Помещенные передовые почти все посвящены хозяйственным вопросам,мало пропагандистских.

2. В газете мало освещается пастийной жизни.Работники аппарата райкома,инструктора и партийные организаторы участия в газете почти не принимают,газета делается газетными работниками.

3. Мало освещается быт и жизнь колхозников.Мало бывает в газете очерков и фельетонов.

4. Работа с рабселькорами не поставлена еще в соотвествии с требованием Обкома ВКП/б/.Переписка с рабселькорами носит иногда формальный характер.Письма селькоров посылаемые для расследования многие организации не отвечают,или отвечают с большим опаздением 2-3 месяца,что претупляет интерес писать в газету.

Бюро РК ВКП/б/ п о с т а н о в л я е т:

I. Обязать редактора газеты тов.ФИЛИППЕНКО в каждом номере давать передовые статьи,для чего привлекать партактив,агрономов, учительство.

2. Всесторонне освещать партийную жизнь. К этому делу привлечь парторганизаторов,инструкторов РК и других работников РК и партка бинета. При чем бюро РК особо обращает внимание на безучастие в газете инструкторов РК ВКП/б/,работников пастка бинета и РК ВЛКСМ.

3. Обязать тов.ФИЛИППЕНКО поставить в редакции учет поступлений и быстрейшего расследования рабселькоровских писем,чтобы жалобщик в течении 5-7 дней мог получить ответ,помещенные в газете разоблаченные заметки должны тщательно расследоваться и ответ по ним должны освещаться в газете.
Обязать зав.райзо т.Новикова,начальника милиции т.Тарасова,прокурора т.Авраменко и всех руководителей учреждений,которым поступают заметки расследовать /помещенные и не помещенные/и в течении 5-7 дней отвечать редакции.

4. Регулярно освещать в газете быт,культуру колхозников сравнивая ее с прошлой жизнью и с настоящей в капиталистических странах воспитывать колхозников в духе советского патриотизма,давая очерки,рассказы,привлекая к этому литераторов наших школ,агрономов, врачей и т.д.
Партчасти РИК"а привести в надлежащий порядок помещение редакции и типографии,обеспечив им нормальную работу.-

СЕКРЕТАРЬ РК ВКПБ МОСКАЛЕВ

П Р О Т О К О Л № 12

заседания бюро Екимовичского РК ВКП/б/ от 1-2 декабря 1936 года.

ПРИСУТСТВУЮТ: Члены бюро: Москалев, Закиянко, Емельянов, Булгнева.
Члены партии: Лахов, Новиков.
Кандидаты партии: Радченко, Легчилин.

§ 1. Статистический отчет о составе и движении коммунистов за Ноябрь месяц 1936 года.

§ 1. Статистический отчет о составе и движении коммунистов за ноябрь месяц УТВЕРДИТЬ. Считать необходимым организовать при райкоме партии партийный комитет, так как наличие 15 членов партии и 4-х кандидатов позволяют провести данную реорганизацию.-

§ 2. План массовых мероприятий по конверсии займа.

§ 2. План мероприятий по массовой работе представленный партчастью райисполкома в связи с конверсией займа УТВЕРДИТЬ. Предложить всем партийным организациям обсудить на партийных собраниях и разработать конкретный план массовой работы среди колхозников, рабочих и служащих по конверсии займа и повести массовую работу.-

Секретарь РК ВКП/б/.- /МОСКАЛЕВ/.

К протоколу № 12 от 1-2 декабря 1936 года.

П О С Т А Н О В Л Е Н И Е

бюро РК ВКП/б/ о состоянии колхоза "ПОБЕДА", Н-Кургановского с/с.

Заслушав доклад тов. Сидорова и рассмотрев материал проверки состояния колхоза "ПОБЕДА", Н-Кургановского сельсовета, бюро РК СЧИТАЕТ, что факты изложенные в заявлении колхозников имеют место, но они исходят не из злого умысла председателя колхоза т. Растатурова, а из недопонимания Растатуровым своей роли и обязанностей председателя колхоза и обостренного положения колхозников против правления, запущенности учета в колхозе. Колхоз в прошлом сложился из зажиточных, а частью кулацких элементов, среди значительной части колхозников сильно развиты антиколхозные и антигосударственные настроения. Растатуров не сумел преодолеть этих настроений, хотя сам всегда аккуратно выполнял поручения парторганизации: выполнил льнозаготовки и другие государственные обязательства, кроме молока.. В хозяйственных вопросах Растатуров недостаточно опытен и не сумел сплотить лучшую часть колхозников вокруг себя, что и послужило поводом резкого обострения со всей массой колхозников.

Колхоз "Победа" требует тщательного изучения и повседневного руководства, дабы не дать возможности антиколхозным элементам безнаказанно творить антиколхозные дела.

Предложить зав. райзо т. Новикову всесторонне обследовать колхоз "Победа" и наладить учет, а также послать в колхоз старшего зоотехника привести в порядок скотные дворы и установить нормальный уход за скотом. В виду того, что дальнейшее оставление у руководства колхозом Растатурова не возможно, предложить зав. райзо подобрать на месте добросовестного колхозника, а Растатурова освободить.

Секретарь РК ВКП/б/.- [signature] /МОСКАЛЕВ/.

П Р О Т О К О Л № 122

Заседания бюро Тимовитского РК ВКП/б/ от 13/XII-36 года.

Присутствуют: Члены бюро: Москалев, Емельянов, Закиянко,
Члены партии: Трубочкин, Денисова, Иванова, Дюканов, Михеев, Новиков, Новиков, Зеков, Киселенков, Брандина, Шевеленков, Тарасов.
Кандидаты партии: Киселев, Котов, Дарионов.

§ I. О состоянии партийного просвещения в парторганизации совхоза " КРАСНАЯ ЗВЕЗДА".-Доклад парторганизатора т.Денисовой, материал проверки инструктора РК т.Трубочкина.

Высказались: Москалев, Киселев, Брандина.

§ I. Заслушав доклад парторганизатора т.Денисовой и материал проверки инструктора РК т.Трубочкина, бюро райкома ОТМЕЧАЕТ, что несмотря на некоторое улучшение партийного просвещения как-то: партийные занятия проводятся регулярно, коммунисты к занятиям стали готовится лучше и повысилась активность, но всеже имеется ряд недостатков:

а/- Изучение истории партии проходит по учебнику Кнорина, тогда как данный кружок вполне может изучать историю партии по первым источникам.

б/- Кандидатская школа занимается не регулярно, недостаточно проводится работа с сочувствующими и комсомолом.

в/- Помещение для занятий кружков не подготовлено
Исходя из вышеизложенного бюро РК ПОСТАНОВЛЯЕТ:

I. Предложить тов. Денисовой историю партии в кружке повышенного типа изучать по первым источникам с обязательным введением общеобразовательных предметов: русский язык, математика и география.

2. Улучшить содержание занятий в кандидатском кружке с кандидатами и сочувствующими, применяя метод занятий развернутой беседы, по уставу, программе партии и т.д.

3. Обязать директора совхоза тов. Суворова отвести и оборудовать помещение для партийной школы.

4. Для глубокого изучения исторического решения УШ Чрезвычайного с"езда Советов обязать тов. Денисову переключить партийную школу на изучение Конституции СССР, доклада тов. СТАЛИНА на УШ Чрезвычайном с"езде Советов и выступление тов. Молотова, для этого занятия проводить не реже одного раза в шестидневку не менее 7-8 часов.

§ 2. Практические мероприятия по улучшению работы СВБ.-Доклад Дюканова.

§ 2. Бюро райкома ОТМЕЧАЕТ, что антирилигиозная работа среди колхозных масс со стороны оргбюро СВБ совершенно не проводится, в следствии чего стали оживать отстатки религиозного культа и евангелиских сект. Предложить пред.оргбюро тов.Дюканову в ближайшие дни созвать директоров и обществоведов полных и неполных средних школ и провести с ними инструктивное совещание по вопросу антирилигиозной работы в массах. Предложить тов.Дюканову улучшить руководство кружками СВБ. Провести антирилигиозную работу в предрождественские праздники, для чего наметить практические мероприятия: доклады, беседы на антирилигиозные темы.

§ 3. О партийных поручениях и вовлечения коммунистов в активную работу Костыревской парторганизации.-Доклад парторганизатора тов.Ивановой и материал проверки инструктора РК тов. Трубочкина.

§ 3. Отметить, что партийная организация лучше стала руководить общественной партийной работой коммунистов и контроль за выполнением поручений, но всеже еще недостаточно четко поставлена работа в массах. Обязать тов.Иванову в ближайшее время улучшить работу коммунистов по выполнению поручений, чаще ставить доклады и отчеты за выполняемую работу. В ближайшее время уделить особое внимание по раз"яснению Конституции СССР, доклада тов.Сталина произнесенного на УШ Чрезвычайном с"езде Советов о Конституции СССР и выступление тов.Молотова.

§ 4. О проверки решения райкома партии по первичной парторганизации райзо при обмене партдокументов.-Доклад парторганизатора тов.Новикова и материал проверки инструктора РК тов.Канаева.

§ 4. /Постановление прилогается/.

§ 5. Об агитаторах.- М о с к а л е в.

§ 5. Список агитаторов утвердить, список прилогается.

§ 6. Заявление инструктора РК ВКП/б/ тов.Кисенкова о представлении ему очередного отпуска.

§ 6. Предоставить тов.Кисенкову очередной отпуск за 1936 год с 15 декабря по 15 января 1937 года.

§ 7. Заявление секретаря РК ВЛКСМ тов.Киселева о представлении ему очередного отпуска.

§ 7. Предоставить очередной отпуск тов.Киселеву с 15 декабря по 15 января 1937 года.

§ 8.Заявление члена ВКП/б/ т.Буглеева Андрея Лаврентьевича и решение парткома райисполкома о снятии с него выговора,наложенного Обкомом партии в 1935 г.за слабую работу по заготовкам.

§ 8. т.Буглеев осознал свои ошибки и исправил их на практической работе.Просить Запобком ВКП/б/ о снятии с т.Буглеева выговора.

§ 9.О зав.радиопартаудитории.-М о с к а л е в.

§ 9.Путятина Ивана Михайловича,как не справившегося,с работы зав. радиопартаудиторией освободить.Заведующим радиопартаудиторией утвердить тов.Селецкого.

§10.О партдокументах члена партии Ляхова Ивана Егоровича.-Москалев.

§ 10.Партдокументы тов.Ляхова И.Е.образца 1936 г.погасить, как испорченного при заполнении и отослать в Обком партии.За не внимательное отношение к работе при заполнении партдокументов зав.учета т.Лахову поставить на вид.Просить Запобком ВКП/б/ выдать т.Ляхову И.Е. новые партдокументы взамен испорченных.

§11.О поведении кандидата в члены ВКП/б/ Ларионова Алексея Тимофеевича.

т.Ларионов кандидат в члены ВКП/б/ с 1930 г.,кандидатская карточка № 0226147,рождения 1906 г.,по соц.положению рабочий, в Красной Армии служил с 1928 г.по 1930 г.,с 1935 г.по декабрь месяц 1936 г.работал начальником паспортного стола Екимовитской раймилиции.Ларионов ранее за пьянство и избиение жены имел выговор.

26-го Июля на массовом гуляньи Ларионов в пьяном виде с двумя милиционерами устроил дебош-драку с колхозниками,открыли стрельбу и одним выстрелом был ранен милиционер. Избили члена партии Филатова Т. и колхозника колхоза им.Рачина.Производили в пьяном виде незаконные обыски граждан.Сопротивляющих били.Ларионов своим поведением скомпрометировал органы милиции.

Первичной парторганизацией при НКВД Ларионов из кандидатов в члены ВКП/б/ исключен.

§11.Решение первичной парторганизации при НКВД утвердить, Ларионова за систематическую пьянку,бытовое разложение, за дискритацию органов милиции из кандидатов в члены ВКП/б/ исключить.

§ 12.О посылке на одногодичное подготовительное отделение в ВКСХЛ им.Молотова председателя колхоза "Богатырь",Костыревского сельсовета тов.Жуева.-М о с к а л е в.

§12.Рекомендовать на одногодичное подготовительное отделение в ВКСХЛ им.Молотова председателя колхоза "Богатырь" Костыревского сельсовета тов.Жуева.

Секретарь РК ВКП/б/.- /МОСКАЛЕВ/.

С П И С О К

состава агитаторов Шкимовичского района, западной обл.

I.	Киреева	Клюксовский сельсовет.
2.	Барсуков	Зимницкий -"-
3.	Новиков	Богдановский -"-
4.	Шевеленков	Колпинский -"-
5.	Савченков	Павловский -"-
6.	Новиков А.	Славенский -"-
7.	Потупаев	Совеевский -"-
8.	Канаев	Присмарский -"-
9.	Дюканов	Сырокоренский -"-
I0.	Филатов	Марьевский -"-
II.	С е н и н	Даниловичский -"-
I2.	Степченков	Савченский -"-
I3.	Кисенков	Бестанский -"-
I4.	Бубнов	Холмовский -"-
I5.	Козлов	Петровский -"-
I6.	Ивченков	Высоковский -"-
I7.	Фатеев	Троицкий -"-
I8.	Амелин	Усоховский -"-
I9.	Михеев	Заболовский -"-
20.	Зубачев	Кузьминичский -"-
2I.	Петров	Крапивенский -"-
22.	Киселев	Кохановский -"-
23.	Федченко	Н-Березовский -"-
24.	Трубочкин	Костыревский -"-
25.	Терехов	Красниковский -"-
26.	Радченко	Михайловский -"-
27.	Бобков	Н-Кургановский -"-
28.	Буланева	Н-Никольский -"-
29.	Дуганов	Жердевский -"-
30.	Ляхов	Дубровский -"-
3I.	Степин	Александровский

П Р О Т О К О Л № 123

заседания бюро Екимовичского РК ВКП/б/ от 16/XII-36 года.

ПРИСУТСТВУЮТ: Члены бюро: Москалев, Закиянко, Филиппенко, Буланова.
Члены партии: Аринин, Зеков.

§ I. О положении Екимовичской МТС.

§ I. Заслушав об"яснение директора МТС тов. Аринина и Зам. директора по политчасти тов. Буланевой, бюро РК ВКП/б/ ОТМЕЧАЕТ, что со стороны директора МТС т. Аринина допускались случаи выпивки с подчиненными ему работниками, в силу чего имеется падение дисциплины со стороны отдельных работников МТС /Петров-Зав. нефтебазой и Бухгалтер Кравченко/.

Признать, что зам. по политчасти т. Буланева применяла не правельный метод борьбы с этими явлениями, вместо открытой борьбы занялась собиранием всяких сплетен и небылиц распространяя их среди сотрудников МТС, этим самым старалась подорвать авторитет директора МТС Аринина, как среди районных руководящих организаций, так и среди сотрудников МТС. Выдвинутые Буланевой против Аринина обвинения не подтвердились, за исключением выпивки. Бюро РК ВКП/б/ ПОСТАНОВЛЯЕТ:

Директор МТС т. Аринин за допущенную им выпивку с подчиненными ему по работе заслуживает сурового партийного наказания, но принимая во внимание, что он свои ошибки понимал и дал обещание их исправить- поставить на вид.

Указать зам. директора по политчасти т. Буланевой на ее неправельный, не партийный метод борьбы вылившийся в сплетню и подсиживание директора МТС. На ряду с этим бюро отмечает плохую политическую и массовую работу в МТС и колхозах и отсутствие у т. Буланевой опыта в работе, несмотря на двухлетнее пребывание в этой должности, не желание в контакте работать с тов. Аониным, о чем она сама заявила. Считать на возможным совместную работу в дальнейшем, просить Обком партии освободить т. Буланеву от занимаемой должности.

Секретарь РК ВКП/б/.- /МОСКАЛЕВ/.

П Р О Т О К О Л № 124

Заседания бюро Екимовичского РК ВКП/б/ от 22/XII-36 года.

Присутствуют: Члены бюро: Москалев, Макиянко, Ипатов.
Члены партии: Дуганов, Кисенков, Брандина, Потупаев, Барсуков и Киреева.

§ I. Докладную записку для Запобкома ВКП/б/.-Докладную читает Секретарь РК ВКП/б/ тов. М о с к а л е в.

§ I. Докладную записку для Обкома партии утвердить.

§ 2. О штатном пропагандисте райкома.-М о с к а л е в.

§ 2. Штатным пропагандистом райкома партии утвердить командированную Обкомом ВКП/б/ тов. Киреву.
Разрешить парткабинету выдать тов. Киреевой под"емных месячный оклад зарплаты.

§ 3. Заявление т. Потупаева о представлении ему очередного отпуска за 1936 год.

§ 3. Очередной отпуск т. Потупаеву представить с 25-го декабря по 25-е января 1937 года.
Разрешить зав. парткабинетом тов. Брандиной выдать тов. Потупаеву единовременное пособие в сумме 300 рублей.

Секретарь РК ВКП/б/.- /МОСКАЛЕВ/.

П Р О Т О К О Л № 125

заседания бюро Екимовичского РК ВКП/б/ от 29/XII-36 года.

Присутствуют: Члены бюро: Москалев, Закияшко, Ипатов, Филиппенко
Член партии Демидов.

§ I. О директоре неполной средней школе им. Румянцева.

§ I. Районный комитет партии еще перед началом учебного года просматривая кандидатуры вновь назначенных РОНО директором НСШ отвел кандидатуру Козырева С.Г., как политически не благонадежного, происходящего из кулацкой семьи и исключенного из партии за растрату родительских и ученических денег в сумме 1800 руб. и развал работы в школе в бытность его директором Мятковской НСШ. Козырев чтобы избежать отвественности бросил школу и сбежал, два года находился где то в Крыму, после чего явился и РОНО назначило его преподователем.

Политическую неустойчивость Козырева характеризует и тот факт, что Козырев заполняя анкету /карточку/ по служебной линии скрыл свою прежнюю партийную принадлежность, записал в графе состоял ли в партии - не состоял, тогда как он был исключен из партии Екимовичским райкомом ВКП/б/ в 1934 году.

Районный комитет партии категорически возражает против назначения Козырева директором НСШ и считает отношение отвественных работников ОблОНО к назначению директором школы Козырева без отвественным, так как они знали решение районных организаций по данному вопросу. Кроме того Козырев по образовательному цензу не удовлитворяет требования, согласно постановления ЦК и СНК от 16 Мая 1934 года. За действия Козырева в школе на должности директора райком партии не берет на себя отвественности

§ 2. Заявление члена партии тов. Комарова Федора Владимировича о посылке его на учебу в Брянскую одногодичную СПШ.

§ 2. Рекомендовать тов. Комарова Ф.В. для поступления в Брянскую СПШ.

§ 3. Заявление секретаря РК ВКП/б/ тов. ИПАТОВА И.И. о материальной помощи ему, в связи с переброской семьи в район.

§ 3. Выдать тов. Ипатову в сумме 300 рублей.

§ 4. О зав. нефтебазой Екимовичской МТС.

§ 4. Рекомендовать заведующим нефтебазой Екимовичской МТС тов. Маханькова Кирилла Андреевича.

§ 5. Об организации районного бюро по руководству массовой агрозоотехучебой колхозников.-М о с к а л е в.

§ 5. Организовать районное бюро по руководству массовой агрозоотехучебой колхозников в составе:

1. Секретарь РК ВКП/б/.- Москалев Ф.И.
2. Председатель РИК"а Закияшко С.П.
3. Врид.секретаря РК ВЛКСМ Петухов И.Г.
4. Заведующий райзо Новиков В.С.
5. Директор МТС Аринин И.В.
6. Пом.директора МТС Буланева С.В.
7. Ст.агроном райзо Рудзит Э.

и организатором агрозоотехучебы УТВЕРДИТЬ инструктора бухгалтера райзо тов. Фролова И.

Обязать зав.райзо тов.Новикова в 2-х дневный срок составить план организации сети кружков по массовой агрозоотехучебы колхозников,подобрать руководителей кружков и представить на бюро для утверждения.

Обязать оргбюро повседневно оказывать помощь в организации кружков,работы их,подбор руководителей кружков и регулярно заслушивать отдельных руководителей о работе кружков по агрозоотехучебы.

§ 6. О Лаврушине Устине Егоровиче.

тов.Лаврушин У.Е.,член партии с 1931 года,партбилет № 0650693,рождения 1906 года,по социальному положению крестьянин,в Красной Армии служил с 1929 года по 1931 год рядовым,в 1933 году окончил Вяземскую СПШ и с 1933 года работал избачем при сельсовете. В Октябре месяце 1936 года тов.Лаврушин не ~~хххххххх~~ снявшись с партийного учета уехал в г.Ленинград на работу.Гдовский райком партии Ленинградской области партийный билет,согласно инструкции ЦК ВКП/б/ у тов Лаврушина отобрал и погасил.

§ 6. тов.Лаврушин,как выехавшего в другой район и не снявшись с партийного учета считать механически выбывшим. Учетную карточку на тов.Лаврушина погасить и отослать Обкому партии.

§ 7. О всесоюзной переписи населения.-М о с к а л е в.

§ 7. Отметить,что председатели сельсоветов:Даниловичского Гуркин,Богдановского Петухов,Н-Кургановского Цымов и Бестанского Лучин к всесоюзной переписи населения отнелись не внимательно,в следствии чего раз"яснительно-массовая работа в их сельсоветах поставлена слабо. Бюро райкома партии п о с т а н о в л я е т:

Предложить тов.Гуркину Даниловичский сельсовет, Петухову Богдановский,Цымову Н-Кургановский и Лучину Бестанский в течении 2-3 дней исправить допущенные ошибки по переписи населения и предупредить их,если они не исправят допущенных ошибок к ним будут приняты самые строжайшие меры.

Поручить партчасти РИК"а проконтролировать готовнос к переписи населения счетчиков присмарского и славенского с/советов.

Учитовая исключительно политическую важность Всесоюзной переписи насиления обязать парторганизаторов, руководителе кандидатских групп и председателей сельсоветов улучшить раз"яснительную массовую работу среди насиления о значени Всесоюзной переписи насиления.

Обязать тов. Филипенко регулярно освещать в газете ход переписи насиления.

8.О ходе ремонта тракторов в Тимовической МТС-А р и н и н.

§ 8. Отметить, что ход ремонта тракторов проходит очень медлен но, в установленные сроки неукладываются, качество отремон тированных тракторов неудовлитворительное, графика ремон- та тракторов отсутствует, не развернуто социалистическое соревнования в ремонтных бригадах.
Бюро райкома партии п о с т а н о в л я е т:
Обязать директора МТС тов. Аринина в 2-х дневный срок составить график ремонта тракторов и с/х машин.

Широко развернуть среди рабочих стахановское движение в ремонтных бригадах и на основе методов стахановского труда ремонт тракторов и с/х машин закончить полностью к I-му февраля с/г.

Предложить тов. Аринину особое внимание сосредоточить на качестве ремонта тракторов, производить приемку тракта ров выходящих из ремонта комиссией под руководством ди- ректора МТС.-

Учитовая, что большенство колхозов зоны МТС еще не расчитались с МТС за работу, обязать пом директора МТС по рочетам с колхозами тов. Дралкина в ближайшие дни пол ностью ликвидировать имеющию задолжность в колхозах.
О выполнении настоящего постановления заслушать на очередном Бюро РК.

9.О созыве районного совещания председателей колхозов.-

§ 9. Созвать районное совещания преседателей колхозов с участи ем председателей сельсоветов 8-9 января. Обязать нач Райзо тов. Новикова обеспечить явку на данное совещания предсе- дателей колхозов и сельсоветов.

10.О правилах внутреннего распорядка в колхозах.

§ 10. Обязать редактора районной газеты "Колхозный Ударник" тов. Филипенко выпустить очередной номер газеты с опубли кованием в ней внутреннего распорядка в колхозах.

Секретарь РК ВКП/б/ /И. УПАТОВ/

FLASH
NO.

2

FLASH
NO.

2

FLASH
NO.

2

FLASH
NO.

2

FLASH
NO.

2

FLASH
NO.

2

Арх. № 30

Протоколы 20
заседаний парторганизаций
Облсуда Сталинского РК ВКП(б)

Начато 17/VII-1936 г.
Окончено 16/XII-1937 г.

На 213 листах

103

ЗWКР-

В этом деле
двести тринадцать
листов (213 листов)
Учетчик отдела
кадров Блог
[illegible]
2/IV 40 г

ПРОТОКОЛ №...18

общего партийного собрания организации Запоблсуда от 17/III-36г

Присутствовало -17 чел.
Отсутствовало по уважит. причине - 13 чел.

Присутствовал представитель РК ВКП/б/ тов.ВАСИЛЬЕВ.

Начато в 6 час.10м.
Оконч. в 9 час.45м.

ПРЕЗИДИУМ: ЛОЦ,ГАЛИНА и БОНДАРЕНКО.

Повестка дня:

1/ Итоги проверки выполнения решений Горкома и партсобраний по обмену партдокументов. /Докл.ПАНОВ/.

2/ Выборы делегатов на Райпартконференцию.

3/ О выполнении решений предыдущих партсобраний.

СЛУШАЛИ: 2. Информация тов. БЕРНАЦКОГО о выполнении решений предыдущих партсобраний по вопросам о подписке на заем, о ходе обмена облигаций и проработке проекта конституции.не выполнено по вопросу поездки в деревню по подписке на заем, что было поручено тов.ЛЕЙМАН и друг.

ПОСТАНОВИЛИ: Заслушав об"яснение тов. ЛЕЙМАНА, ограничиться таковым и предложить не позднее 18/VII-с/г. выехать в деревню для выполнения поручений общего партсобрания.

СЛУШАЛИ: 2. Итоги проверки выполнения решений Горкома и Партсобраний по обмену партдокументов./докл.т.ПАНОВ/.

ВЫСКАЗАЛИСЬ:

Тов. ЖУРОВ - плохо обстоит дело с подпиской на центральные газеты, настройки не снабжаются правовой литературой.

Тов. БЕРНАЦКИЙ - сейчас не наблюдается нарушений линии партии, но вопрос стоит сейчас в другом, как коммунист участвует в своей производственной работе.Если раньше прибывшие граждане по делам в Областной суд задерживались до вечера/, то сейчас начинается судзаседание своевременно и к 3.1/2 час. люди освобождены.Если раньше некоторые товарищи отставали в политучебе, то сейчас заметно растут.Необходимо поставить вопрос об организации общеобразовательного кружка для членов Облсуда. Есть выдвижение некоторых коммунистов, примерно АНДРЕЕВ выдвинут на должность Зам.Предоблсуда, СНОХИН - председателем Спецколлегии,РУМЯНЦЕВ - председателем линейного суда и друг..

Тов. ЛЕВЦОВ - организованный общеобразовательный кружок ликвидирован вследствие отказа ГРАЧЕВА платить преподавателю,нужно

таковой организовать снова. Плоха работа с совмесителями, этим мы их отталкиваем от посещения Облсуда. Если раньше надзорные и ревизионные дела пролеживали у члена Облсуда больше месяца, то сейчас этого не наблюдается. До сего времени условия для работы члена облсуда не налажены.

Тов. ДЕЙМАН - Комиссия мало сосредоточивалась на работе комсомола. И как прикрепленный к ним уделяю внимание - проводится перестройка работы. Облсуд проводит подготовку кадров, охвачены все судисполнители переподготовкой. Плохо состоит дело с заочной учебой, это объясняется нашей перегрузкой в работе.

Тов. АДРИАНОВ - после проверки партдокументов работа парторганизации улучшилась, но необходимо уделять больше внимания производственной работе. На работе Облсуда отражается это - отпуска членов Облсуда, а так-же и некомплект таковых. Имеются случаи невыполнения поручений Президиумом отдельными членами Облсуда. Партком мало уделяет внимания производственной работе. Отсутствует самокритика среди беспартийных технических работников, на что нужно обратить внимание.

Тов. ВАСИЛЬЕВ - За последнее время парторганизация Запеблоуда свою работу улучшила, замечается, что парторганизация уклоняется от руководства производственной работы. В дальнейшем необходимо несмаблять взятую линию, а больше развернуть самокритику и так же обратить больше внимания на производственную работу.

ПОСТАНОВИЛИ: Отметить, что постановление Горкома ВКП/б/ о результатах обмена партдокументов по организации Облсуда полностью не выполнено. Главнейшими указаниями Горкома невыполненными в настоящее время остаются организация изучения производственной правовой литературы.

Кроме того остается невыполненными часть указаний Горкома о работе по партпросу с командировочными, находящимися в командировках и последние в ряде случаев отстают по партпросу.

В связи сатим общее собрание ПОСТАНОВЛЯЕТ:

Поручить Парткому добиться полного выполнения указаний Горкома, обсудив одновременно причины невыполнения их.

Подтвердить ранее данное указание всем коммунистам уезжающим в командировку брать задания у пропагандистов по партпросу и по возвращении из командировки отчитываться в проработанной теме.

Придавая большое внимание делу поднятия производственной квалификации коммунистов - поручить Парткому обсудить этот вопрос и дать практические указания, обеспечивающие выполнение указаний ГК и в частности об изучении правовой литературы.

СЛУШАЛИ: 3. Выборы делегатов на Райпартконференцию. Информация БЕРНАЦКОГО.

ПОСТАНОВИЛИ: Избранными на Райпартконференцию считать единогласно ГАЛИНУ, БЕРНАЦКОГО, АДРИАНОВА, ДЕЙМАНА, ПАНОВА, ФОКИНА, ОНОХИНА, АНДРЕЕВА, ГРОМОВА, ЖУРОВА и БОНДАРЕНКО.

ИСх 24/с.

ПРЕЗИДИУМ.-

Копия Верна: Секретарь парткома

3

ВЫПИСКА ИЗ ПРОТОКОЛА № 18.

Общего Партсобрания ЗАПОБЛСУДА от 17 Июля 1936 г.

С Л У Ш А Л И: О выборах делегатов на предстоящую Райпарт конференцию центральный Райком ВКП/б/ гор. Смоленска.

/Информация т. ГЕРНАЦКОГО/.

ПОСТАНОВИЛИ: Избранными делегатами на Райпартконференцию считать единогласно: следующих т.т. ГАЛИНУ, ГЕРНАЦКОГО, АДРИАНОВА, ЛЕЙМАНА, ПАНОВА, ФОКИНА, ОНОХИНА, АНДРЕЕВА, ГРОМОВА, ЖУРОВА и кандидатом т. БОНДАРЕНКО.-

Выписка верна: Секретарь

4

ПРОТОКОЛ №..19

Общее партсобрания организации Запобмоуда от 26/VII-36г.

Присутствовало -20 человек.
Отсутствовало по причине - 9 человек.

ПРЕЗИДИУМ: КАРПОВ,РАБИНОВИЧ,ФИЛАТОВА.

Начато в 6 ч.15 мн.
Оконч. в 9 ч.30 м.

Повестка дня:

1/ Самоотчет тов. КОЗЛОВСКОГО / секретаря/
2/ Самоотчет тов. ЖУРОВА / члена ВКП/б//
3/ Решение Горкома о выселении гр. ПЕРЕПЕЧКО.
4/ О снятии с партийного учета тов. ЛЕВЦОВА.

СЛУШАЛИ: Самоотчет тов. КОЗЛОВСКОГО - У меня имеется нагрузка по ПВХО, читаю художественную литературу,прочитано: сочинение ПУШКИНА,ЧАПАЕВА,ДУБРОВСКИЙ и ряд др. книг,читаю газеты,но тяжеловато мне разбираться по международном положении, кино посещаю, в театр хожу редко,посещаю школу,но приходиться из за дежурств пропускать занятия.
Во время дежурства член ВКП/б/ тов. ЗУЙКОВ назвал меня "БАРАХОЛЬЩИКОМ" и выражался на меня нецензурными словами,прошу собрание разобрать этот вопрос.

ВЫСКАЗАЛИСЬ:

Тов. ОН ОХИН - Нужно тов. КОЗЛОВСКОМУ создать условия для посещения учебного комбината, во время дежурства не собирать около себя людей. Тов. КОЗЛОВСКИЙ дисциплинированный.

Тов. РЫЖЕНКОВ- Пропуски в учебный комбинат тов.КОЗЛОВСКИМ получаются из за частых дежурств, я старался этот вопрос по возможности урегулировать.Тов. КОЗЛОВСКИЙ не плохо разбирается в литературе,но должен еще больше заниматься над собой.

Тов. БЕРНАЦКИЙ -Это хорошо, что тов. КОЗЛОВСКИЙ читает много литературы,посещает школу,но нужно еще больше работать над собой. Тов. ЗУЙКОВ как старый член партии не тактично отнесся к тов.КОЗЛОВСКОМУ.

Тов.АДРИАНОВ - Нужно вахтеров выдвигать на другую работу.Со стороны ЗУЙКОВА неправильно было поведение с тов.КОЗЛОВСКИМ,это отражается на воспитании.

Тов. БОНДАРЕНКО- У тов.КОЗЛОВСКОГО еще нет достаточной твердости,нужно посещать минимум и взять курс на выдвижение.

ПОСТАНОВИЛИ:- Обязать тов. КОЗЛОВСКОГО в дальнейшем еще больше работать над повышением своих знаний,посещать минимум и взять курс на выдвижение.

5

СЛУШАЛИ: Самоотчет ЖУРОВА - Выполняю нагрузку по МОПР"у, но работаю недостаточно. Регулярно посещаю курсы пропагандистов. В настоящее время меры перевели на работу в Спецколлегию и приходится сталкиваться с новыми делами. В дальнейшем надеюсь эту работу освоить. Театр и кино посещаю редко, мало читаю художественной литературы.

ВЫСКАЗАЛИСЬ:-

Тов. БЕРНАЦКИЙ - Тов. ЖУРОВ к работе относится добросовестно, к политзанятиям готовится не плохо, выдвинут на курсы пропагандистов, но надо больше читать литературы.

Тов. КАРПОВ - Тов. ЖУРОВ по работе способный и правильно ориентируется, исполнительный.

Тов. ОНОХИН - первое время тов. ЖУРОВ в политкружке отставал и после вынесенного ему замечания сейчас же исправился. Работа для ЖУРОВА в Спецколлегии трудновата, но в дальнейшем эту работу он освоит.

ПОСТАНОВИЛИ: Обязать тов. ЖУРОВА закрепить достижения в части Партпроса и производственной работы и в дальнейшем еще больше работать над повышением своих политических знаний, одновременно отмечаем, что в части культурного уровня мало над собой работает / редко посещает театр и кино, мало читает художественную литературу/ и обязывать его изжить эти недостатки.

СЛУШАЛИ: Решение Бюро Горкома о выселении ПЕРЕПЕЧКО. /Информация тов. БЕРНАЦКОГО. -Решение Бюро Горкома от 25/VII-36 г. по вопросу об издевательском отношении при выселении дворника Облсуда ПЕРЕПЕЧКО со стороны лиц производящих выселение тов. БЕРНАЦКИЙ указал, что Бюро Парткома отметило о нечутком отношении со стороны руководства Облсуда / Предоблсуда тов. АДРИАНОВА, который не принял должных мер к недопущению издевательства при выселении. Тов. АДРИАНОВУ Горком предложил предоставить ПЕРЕПЕЧКО жилплощадь. Горком решением просит Обком обсудить данный вопрос, кроме того поручено Прокуратурой привлечь к ответственности судисполнителей действующих издевательски над ПЕРЕПЕЧКО. В заключение тов. БЕРНАЦКИЙ вносит предложение о том, что сегодня же необходимо тов. АДРИАНОВУ вселить обратно ПЕРЕПЕЧКО, ибо другого разговора быть не может.

ВЫСКАЗАЛИСЬ:

Тов. АНДРЕЕВ - Выселение ПЕРЕПЕЧКО произведено правильно и не было никакого нарушения советского закона.

Тов. БОНДАРЕНКО - ПЕРЕПЕЧКО уволен с работы Облсуда правильно, т.к. он во время работы в Облсуде пьянствовал, водил к себе неизвестных, устраивал игрищи, бросался топором на Зам.предоблсуда.

Тов. ЛОЦ - выселение ПЕРЕПЕЧКО произведено правильно, но нужно было ему предоставить квартиру.

Тов. РАБИНОВИЧ - выселение произведено правильно о всех хулиганских выходках ПЕРЕПЕЧКО, нужно принять соотвествующие меры.

6

Тов. ОНОХИН - при выселении ПЕРЕПЕЧКО не было нарушено закона, но прежде чем выселять нужно было предоставить квартиру, а не выселять на улицу.

ПОСТАНОВИЛИ: Постановление Бюро Горкома является правильным и признать, что со стороны Парткома не было своевременно поставлен данный вопрос о возмутительном факте выселения и что Парткомом обязан был вмешаться в это дело, чего им сделано не было.

Принять к сведению заявление тов. АДРИАНОВА, что он дал распоряжение вселить обратно ПЕРЕПЕЧКО.

СЛУШАЛИ: О снятии с учета тов. ЛЕВЦОВА.

ПОСТАНОВИЛИ: Снять с учета тов. ЛЕВЦОВА, имеющую у него нагрузку Профорга возложить на тов. ЗУЙКОВА.

исх. 24/с

ПРЕЗИДИУМ.-

Копия Верна: Секретарь п/Комм

7

П Р О Т О К О Л №....

ЗАСЕДАНИЯ ПАРТКОМА ВКП/б/ ПРИ ЗАПОБЛСУДЕ

20-го августа 1936 г.

ПРИСУТСТВУЮТ: т.т.ФОКИН, ГАЛИНА, АДРИАНОВ, ГРАЧЕВ, ЛЕЙМАН.
от ВЛКСМ - СКОБЕЛЕВА.

§ 1

СЛУШАЛИ: О подготовке Комсомола к МЮД. /ЛЕЙМАН/

ПОСТАНОВИЛИ: Согласится с намеченными мероприятиями комсомольской организации в связи с подготовком к МЮД в части:

а/поднятия авангардной роли Комсомола на производстве и учебе;

б/подготовка и сдача комсомольцами норм ПВХО;

в/Премирование 3-х лучших комсомольцев поездкой в Москву на экскурсию.

Одновременно обязать партприкрепленного тов.Лейман совместно с комсоргом доработать вопросы:

1/Лучшего оформления колонны-демонстрации в праздновании МЮД.

2/Об организации торжественного заседания и особенно художественной части.

3/Согласится с решениями комсомольской организации о выделении докладчиком на торжественное заседание комсорга т.Лавренкова.

4/Обязать т.Селиловского /МК Облсуда/ организовать коллектив Облсуда для участия в праздновании совместно с комсомолом, в частности: подготовка торжественного заседания и вечера 29-го августа и участия в демонстрации в день празднования МЮД.

5/Поручить т.т.Лейман, Грачеву и Фокину разрешить вопрос о материальной помощи комсомолу /премирование лучших комсомольцев, оформление колонны и организации вечера/.

8

§ 2

СЛУШАЛИ: О партдняхъ и докладчиках. /ФОКИН/

ПОСТАНОВИЛИ: 1.26-го августа на партсобрании обсудить материалы кустового партсобрания от II/УШ-36 г. и материалы газет в связи с сообщениями Прокуратуры СССР. Докладчиком утвердить тов. Грачева.

2 Для обсуждения плана работы Сталинского райкома ВКП/б/ г. Смоленска созвать внеочередное партсобрание на 31-е августа, докладчиком утвердить т. Фокина.

§ 3

СЛУШАЛИ: Письмо культпропа Сталинского райкома ВКП/б/ о предоставлении I места в вечернюю партийную школу при Горкоме ВКП/б/. /ФОКИН/

ПОСТАНОВИЛИ: Поручить т. Фокину по возвращении из командировки коммуникстов подобрать кандидатуру с учетом обмена мнениями членов парткома и представить на обсуждение парткома опросом 22/УШ-36 г.

/ФОКИН /

ПАРТКОМ: /АДРИАНОВ/

/ГРАЧЕВ/

/ГАЛИНА/

9

ПРОТОКОЛ №..

Общего партийного собрания парторганизации Областного Суда с сочувствующими в количестве 23 человек.- "31" августа 1936г.

Президиум: Муров, Пригожина и Рабинович

Повестка дня:

1. О плане работы Сталинского Райкома ВКП-/б/
2. Разное.

СЛУШАЛИ: О плане работы Сталинского Райкома Партии.

читает тов. ФОНИН.

Вопросов было 10.

В прениях высказались:

ПАНОВ - Указывает, что вопросы партийного просвещения в плане недостаточно охвачены и совсем не освещен вопрос о изучении истории партии. Указывает, что в кружках по изучению истории партии при Парткоме Облсуда за целый год изучили всего три темы.-

Райкому необходимо проработать вопрос о истории партии не в общей связи с партпросом, а отдельно, причем предусмотреть, чтобы текущая политика не срывала время по изучению истории партии выделить отдельные дни для текущей политики.

ГРОМОВ - Указывает, что кончается учебный год, а мы проработали всего 3 темы по истории партии, есть товарищи говорит т. Громов которые плохо готовятся к кружкам по изучению истории партии по первоисточникам. Кружки политграмоты работают плохо, к примеру кружок где руководит тов. Рабинович распался и лишь только потому, что местком вопросу партпроса не уделяет никакого внимания. Не имеется в наших кружках наглядного пособия, даже нет географических карт. т. Громов указывает, что в первую очередь необходимо изучить корни контррев. уклонов в нашей партии, троцкизм зиновьевщину и правый уклон. Со всем плохо у нас обстоит с Осоавиахимом который совсем не работает.

ЛОЦ - Каждый год перед концом занятий говорим о истории партии и все же и в этом году подходим к концу и проработали всего 3 темы. Кружки у нас не работали, необходимо чтоб наши руководители позаботились, чтоб были наглядные пособия. Работа с добровольными организациями не в достаточной мере у нас развернута, ее надо оживить. Дальше тов. Лоц говорит о бдительности и указывает, что каждый коммунист должен изучить каждого с кем он работает и живет.-

ОНОХИН - План работы Райкома полный, что надо проводить в жизнь но совсем отсутствует вопрос о стенной печати. У нас указывает т. Онохин с стенной печатью плохо. Райкому не

обходимо выработать единый метод работы с стенной печатью.

т.Сноха считает,что Райкому необходимо узнать работу Обл суда,а поэтому просить Райком заслушать доклад о работе Облсуда на заседании Бюро Райкома.-

ГРАЧЕВ Указывает,что у нас совсем отсутствует массовая работа.Месткомы ничего не делают с членами профсоюза.С беспартийными сотрудниками необходимо проработать процесс-Троцкистской-зиновьевской банды и проект новой конституции.

т.Грачев говорит,что вместе с партийной учебой необходимо заняться и тех-учебой,необходимо,чтобы каждый член суда сдавал зачет Института или Техникума,а также необходимо больше уделить внимания техническому прогрессу,по изучению юридиче муму.

ПЛЕСНИКОВ-сочувствующий указывает,что с сочувствующими ничего не делается,всего провели два беседы,в дальнейшем необходимо больше уделить внимания сочувствующим.

СЕМИЛОВСКИЙ- указывает,что отсталая массовая работа в коллегии Облсуда,не только потому,что местком плохо работает и еще и потому,что коммунисты плохо помогают Месткому в его работе,просит помочь все х тов.помочь Месткому.

ЖУРОВ План работы Райкома охватывает все отрасли работы из этого плана необходимо нам составить план своей работы много вопросов упущено,но в плане работы на 3 месяца все не охватишь.будет очень хорошо если буд т выполнено то,что в плане намечено.По вопросу истории партии много выяснилось постановлений ЦК и Обкома,а также и Горкома а поэтому писать в план пункт о изучении истории партии не следует,ибо больше чем написал ЦК не напишешь.да и каждый коммунист должен выполнять решения ЦК.Совсем отсутствует у нас массовая работа.По вопросу улучшение быта работников Областного Суда указывает,что завхоз т. Зуйков несмотря на то,что администрация разрешила решил ремонтировать дом принадлежащий Облсуду и отпустила средства но завхоз ремонта делать не хочет.

СОЛИН- Указывает что с ремонтом дома плохо,завхоз совсем этим вопросом не занимается.

По вопросу изучения истории партии,необходимо чтоб были отведены специальные дни для изучения истории партии,чтоб они не сбывались вопросами текущей политики,а для текущей политики также необходимо выделить специальные дни.Некоторые вопросы обходены в плане потому,что план составлен на 3 месяца и все за 3 месяца не сделаешь т.Фокин указывает,что мы с беспартийными ничего не делаем мы им не прививаем чувства большевистской бдительности не было случая чтоб кто нибудь из беспартийных пришел и сказал,про которых они знают,кто принадлежит и принадлежит к троцкистским выродкам,а они знают. Работа с сочувствующими из в достаточной мере,необходимо,чтобы с ними работали,те тов.которые их рекомендовали нужно,чтобы Партком больше с ними работал.нужно их приблизить к себе в основу своей работы нужно,чтоб Партком положил план Райкома с добавлениями которые вносили тов.в своих выступлениях.

2 10

ПОСТАНОВИЛИ: План работы Сталинского Райкома партии принять к [illegible] руководству, предложить Бюро Парткома положить его в основу, для составления плана по нашему коллективу.-

Просить Райком внести пункт в этот план о стенной печати, а также внести пункт о заслушании на Бюро Райкома о работе Обисуда.-

ПРЕЗИДИУМ: [illegible]

Сталинскому РК-ВКП/б/.

11

П Р О Т О К О Л №....

ЗАСЕДАНИЯ ПАРТКОМА ВКП/б/ ПРИ ОБЛСУДЕ от 4-го сентября 1936г.

ПРИСУТСТВУЮТ: т.т.Фокин,Окохин,Грачев,Галкин,Громов,Игнатов, Селиловский.

СЛУШАЛИ: О состоянии общественно-массовой работы среди беспартийных /докл.пред.МК т.Селиловский/.

ВЫСКАЗАЛИСЬ: т.т.Игнатов,Окохон,Грачев,Фокин.

ПОСТАНОВИЛИ: Признать постановку общественно-массовой работы Парткома Облсуда среди беспартийных слушаших коллектива совершенно неудовлетворительной и одновременно обязать председателя МК т.Селиловского:1/до 15-го сентября проработать на профгруппах итоги процесса над контрреволюционными террористическим центром Зиновьева,Каменева и др., привлекая в качестве докладчиков ответственных оперативных работников Облсуда.Мобилизуя бдительность беспартийных масс в нашем аппарате и за его пределами.

2/В течение сентября м-ца еще раз проработать на профгруппах проект Сталинской Конституции и обобщить итоги проработки, используя в качестве докладчиков в помощь профгруппоргам ответственных оперативных работников.

3/Обязать т.Селиловского организовать систематическую проверку договоров соцсоревнования,мобилизуя этим активность по применению стахановских методов работы.

4/Отмечая,что производственные совещания до сего времени в аппарате Облсуда не налажены и работают от случая к случаю, обязать т.Селиловского наметить практические мероприятия по оживлению работы производственных совещаний,ставя на них вопросы производственной жизни отдельных частей аппарата,мобилизуя при этом весь коллектив на борьбу с бюрократизмом и волокитой,на рационализацию методов работы.

5/Отмечая совершенно неудовлетворительное состояние критики и самокритики,особенно среди беспартийных масс,обязать т.Селиловского проработать на профгруппах обращение ЦК ВКП/б/ о самокритике,мобилизуя этим активность в развертывании критики и самокритики,не взирая на лица и их служебное положение

6/Отмечая неудовлетворительное состояние работы агитколлектива /читка газет,беседы и т.д./особенно по гражданской коллегии,Президиуму,а равно в связи с командировками в Спецколлегии.

Поручить т.Фокину обсудить этот вопрос совместно с агитаторами и наметить практические мероприятия по оживлению этой работы.

7/Т.Селиловскому наметить осуществить план практических мероприятий по организации культурно-массовой работы-коллективное посещение кино,музея,выставок,массовых выездок за город,экскурсии на новостройки,семейных вечеров самодеятельности и т.д.

8/Отмечая отсутствие руководства со стороны МК добровольными общественными организациями,обязать т.Селиловского обсудить на своих заседаниях и общих собраниях коллектива работу МОПР,ОСО,РОКК,СВБ и т.д.

9/Наряду с развертыванием общественно-массовой работы среди беспартийных Партком обязан сосредоточить свое внимание на материально-бытовых условиях лучших производственников членов профсоюза,выдвигая перед Председателем Облсуда

12

вопрос о конкретной помощи им,мобилизуя вокруг этих фактов весь коллектив на дальнейший под"ем производительности.

10/Главным источником плохой работы Постома является отсутствие контроля,проверки исполнения своих поручений и решений общих собраний,а поэтому партком обращает особое внимание МК на устранение этих недостатков.

11/Учитывая,что МК очень мало уделил внимания по лучшему воспитанию профоргов обязать т.Зелиновского лично самому провести с ними ряд бесед о их работе.

ЧЛЕНЫ ПАРТКОМА:

В Райком ВКПб.

"Фашизм"

ПРОТОКОЛ №.15.

Заседания Парткома ВКП/б/ Облсуда от 23/IX-1936 года.

ПРИСУТСТВОВАЛИ: Члены Обкома: Бернацкий, Онохин, Бондаренко, Адрианов, Галина.

СЛУШАЛИ: 1. Информацию тов. БЕРНАЦКОГО о подготовке к городскому Партсобранию 26/IX-с/г. по вопросу об Испанских событиях.

ПОСТАНОВИЛИ: Данный вопрос поставить 25/IX-с/г. на кружках партпроса, поручить пропагандистам: ПАНОВУ, ГАЛИНОЙ, ФИЛАТОВОЙ и НОВИКОВУ подробно осветить этот вопрос и все интересующие слушателей вопросы записать после раз"яснения в журнал.

Кроме того данный вопрос среди б/п поставить 2/X с/г., а до этого провести беседы по группам и все интересующиеся вопросы занести в тетрадь учета. Докладчиком на 2/X- выделить тов. ПАНОВА, а беседы провести ЮРКОВУ, СЕЛИЛОВСКОМУ, ГРОМОВУ и БОНДАРЕНКО.

СЛУШАЛИ: §-2. О проведении митинга о событиях в Испании. Тов. БЕРНАЦКИЙ.

ПОСТАНОВИЛИ: Митинг провести 23/IX-с/г. в 3.1/2 часа. Поручить открыть митинг и сделать информацию о событиях в Испании тов. СЕЛИЛОВСКОМУ / Председ. М.К./ поставить вопрос на обсуждение об отчислении денежной помощи не более чем 1% месячного заработка.

СЛУШАЛИ: §-3. О проведении Политдня о новой Конституции. Тов. БЕРНАЦКИЙ.

ПОСТАНОВИЛИ: Провести Политдень 28/IX-с/г. в 6 час. вечера. Докладчиком выделить тов. ОГЛОБЛИНА, а 26 и 27/IX-с/г. провести беседы по группам о Новой Конституции, все вопросы и предложения собрать чтецам и представить тов. ОГЛОБЛИНУ.

СЛУШАЛИ: §-4. О предстоящих выборах в Райсовет. Тов. БЕРНАЦКИЙ.

ПОСТАНОВИЛИ: Начать подготовительную работу с 25/IX-с/г.. Выделить уполномоченным тов. ОГЛОБЛИНА, а для Р.К. ВКПб выделить тов. ЛОЦА.

Поручить тов. ОГЛОБЛИНУ и СЕЛИЛОВСКОМУ приступить к составлению списка избирателей и сбор предложений для составления наказа, а тов. БОВИЛЕВУ освещать ход подготовки и самые выборы в стенгазете

см. на/об.

СЛУШАЛИ: §-5. Заявление тов. ИНСАРОВА, о том, что тов. ЛАВРЕНКОВ /Комсорг/ на собрании коллектива о МЮД"е не осветил вопроса о троцкистско-зиновской банде, выражаясь в последствии, именовал их оппозиционерами. /Тов. БЕРНАЦКИЙ/

ПОСТАНОВИЛИ: Поручить расследовать по данному заявлению тов. ОНОХИНУ и доложить о результатах на Парткоме 4/X-с/г.-

ПАРТКОМ.-

Верно Секретарь парткома [illegible]

В Столинский РК ВКП(б)

14

ПРОТОКОЛ: № 17

Заседания Парткома Обисуда от 4/X-36г.

ПРИСУТСТВОВАЛИ: БЕРНАЦКИЙ, ОНОХИН, БОНДАРЕНКО, ГРАЧЕВ.

Члены ВКП-б: СЕЛИЛОВСКИЙ, РЫЖЕНКОВ и ПАНОВ

Комсорг ЛАВРЕНКОВ.-

СЛУШАЛИ: § I Результаты по жалобе т. ИНСАРОВА

докладчик т. ОНОХИН.

ПОСТАНОВИЛИ: Заслушав сообщение т. ОНОХИНА, об"яснение т. ЛАВРЕНКОВА, ПАНОВА и СЕЛИЛОВСКОГО, Партком отмечает: т. ЛАВРЕНКОВ в своем докладе на собрании 29/VIII-с.г о значении годовщины МЮД не указал о результатах процесса Троцкистско-Зиновьевской банде хотя у него этот вопрос в его конспекте был, а когда ему был задан в конце доклада вопрос, почему он ничего не сказал об этой банде то ЛАВРЕНКОВ не достаточно точно осветил его и не придал политической остроты ему, т.е. остановился больше на периоде 1927г." и указывал когда они были в оппозиции и делали ставку на молодежи, присутствующие на этом собрании и находящиеся в Президиуме члены партии т.т. СЕЛИЛОВСКИЙ и ФОКИН не реагировали на это. Проверкой данного факта установлено, что со стороны т. ЛАВРЕНКОВА не было какого либо злого умысла в том, что он не осветил этот вопрос на собрании а упустил ввиду затяжки доклада другими вопросами о значении молодежи. Присутствующие на этом собрании члены партии: СЕЛИЛОВСКИЙ, ФОКИН, ПАНОВ, ГАЛИНА и другие отнеслись к этому не чутко и не дали правильного раз"яснения о троцкистско-зиновьевско банде, чего и сами т. СЕЛИЛОВСКИЙ и ПАНОВ не отрицают.-

СЛУШАЛИ: Об Октябрьских Торжествах

т. Бернацкий.-

/Онохин, Грачев, Бондаренко, Селиловский и Рыженков/

ПОСТАНОВИЛИ: Для подготовки работы к Октябрьским Торжествам выделить комиссию в составе: Председателя. Фокина и члены: Игнатова и Филатовой, Поручить таковым составить план и представить на утверждение Парткома.-

СЛУШАЛИ: О выделении руководителя кружка партпроса вместо выбывшей т. ГАЛИНОЙ.-

ПОСТАНОВИЛИ: Руководителем кружка партпроса выделить т. ФОКИНА

СЛУШАЛИ: О выделении члена партии для проведения бесед и раз"яснений в Комсомоле постановления ЦК о приеме в партию.

ПОСТАНОВИЛИ: Для оказания помощи в Комсомоле вместо т. ЛЕЙМАН который убывает в отпуск, выделить т. ЛОЦ.-

СЛУШАЛИ: О плане работы Парткома на октябрь месяц с/г.
/Бернацкий/-

ПОСТАНОВИЛИ: План работы на октябрь месяц с/г. утвердить.-

ПАРТКОМ

Секретарь парткома

Смоленскому г.к ВКПб.

15

ПРОТОКОЛ №.....23

Общего закрытого партийного собрания первичной партийной организации при Облсуде. 11/X-1936 г

Присутствует 21 человек.в командировках 3 чел.в отпуску 2ч. больной 1 чел.

Председатель т. Дергачев.

Члены: Оглоблин ,Пригожина

Повестка дня:

1. Обсуждение решения ЦК ВКП-б о приеме в партию /докладчик Громов/

2. Разное.

СЛУШАЛИ: 1/ Обсуждение решения ЦК ВКП-б о приеме в партию /докладчик ГРОМОВ/

В прениях выступили:

т.ПАНОВ- который указывает на наш резерв-это группа сочувствующих и комсомольцев и далее указывает,что у нас еще группа сочувствующих слаба для перевода в кандидаты,но слаба потому,что мы с ней плохо работаем устав и программу партии мы с ними плохо проработали-и на парткружках соответствующим образом программы и устава партии не увязываем с проработанной темой. Далее он указывает,что есть у нас два комсомольца Скобелева и Зенин,которые подают надежду на возможность их подготовить,нужно дать им нагрузки и лучше изучить.

т. ЛЕЙМАН -говорит,что раньше при приеме в партию мы ограничивались выяснением не имеет ли тех или других взысканий или проступков-про знание устава и программы мы не спрашивали. Сейчас же такое положение никак не допустимо,при приеме пред"являются громаднейшие требования знания устава и программы партии и активной общественной и политической работы. Далее т.ЛЕЙМАН останавливается на нашей группе сочувствующих и в частности останавливается на Горбачевой и Зенине,которые недостаточно еще себя проявили,Горбачева находясь среди машинисток не сигнализировала о недочетах в их работе.- т.Зенину поручено было бригадой легкой кавалерии он ничего не сделал. т.Скобелева была на тракторных курсах-трактористом-занимается над собой-подает хорошие надежды. В производственной же работе еще требует практики. В результате высказывается на возможность перевода в кандидаты т. Скобелеву- Далее т.Лейман сообщает -о Клюцеве и говорит,что он выяснил о вмешательстве Клюцева за тестя,который является троцкистом и когда его арестовали,то Клюцев вместо помощи НКВД,вместе с женой несколько раз ходили в НКВД и уговаривал,что ничего за тестем нет и он не был троцкистом-замазывал,а не помогал.

т. ОНОХИН -указывает,что с 1932 года приема не было,а наоборот,это все время партия очищалась от ненужных элементов и приводила партийное хозяйство в порядок и очищала от дряни. Но это не значит,что мы уже совсем очистились,процесс над троцкистской бандой показал,что еще имеется остаток троцкистов-врагов партии. Нам как никогда нужна бдительность и далее обращаясь к передовой правды о приеме в партию т. Онохин говорит,что у нас

есть группа сочувствующих не давно я с ними проводил занятие где по душам говорили и выяснили их настроение такого рода что не так легко поступить сейчас в партию "кому нужно за нас отчитываться", но я это мнение разбил когда я побеседовал с каждым, то выяснил, что с ними нужно заниматься, нужно серьезно помочь проработать устав и программу. Асаевич и Ювановский в кружке не участвуют. Есть у них возможность заниматься в кружке. да есть но они незанимаются. Далее т. Онохин предлагает перестроить работу с сочувствующими и комсомольцами. Кроме того руководителям нужно иметь особый подход к каждому из товарищей и в частности к Инсарову нужно вытягивать его в выступления, а не ограничиваться тем, что он задает одне только вопросы. Застенчивость Асаевича нужно разбить. С резервами нужно крепко заняться - сказать же что у нас с кадрами все как в учебе так и в производстве благополучно мы не можем.-

т. НОВИКОВ-который говорит, что при предстоящем приеме в партию я не знаю откуда мы будем брать в сочувствующие-так как сотрудники нами неподготовлены нужна очень большая работа. Далее т. Новиков останавливается на работе кружка политграмоты которым он руководит и заявляет, что укомплектование кружка было совсем не удачно т.е. были записаны в кружок грамотные и совсем безграмотные. В процессе занятий был отсев.

т. Климкин-говорит, что в период обмена парадокументов, мы от очень многих жуликов освободились, но еще не от всех. Нам нужна еще большая бдительность и большая работа что бы от всех освободится. Далее т. Климкин говорит о сочувствующем Ключеве и заявляет, что когда он встречался с секретарем парторганизации Дудоровского завода т. Власовым, который ему говорил, что тесть Ключева является троцкистом и Власову много пришлось вести борьбу о троцкистами в том числе и с тестем Ключева. Ключев знал, что тесть его является троцкистом, но при вступлении в соответствующие это скрыл и далее тов. Климкин и предлагает Ключева исключить из сочувствующих. В части остальных сочувствующих тов. Климкин говорит надо поработать над ними.-

т. Пригожина-говорит, что не плохо было бы с нашего коллектива выявить лучших людей, но у нас к великому сожалению нет таких не подготовлены. Кроме того она указывает, что при приеме в сочувствующие мы недостаточно обращаем внимания на соц. положение принимаемых. Принят Инсаров при приеме в сочувствующие мы высказывались воздержаться о его приеме так как его мать как будто занималась торговлей. В части Ключева она говорит, что он очень подозрительный, никак к нему не лежит душа как даже к человеку, а не как к будущему большевику:-

т. Поц указывает, что тов. Инсаров еще будучи в РМ не вел общественно- работы и здесь никакой работы не ведет. В разговорах Инсаров высказывал сомнения кто за его будет поручаться. В части т. Скобелевой тов. Поц заявляет, что она подает надежду на возможность ее приема в кандидаты партии. Далее говорит о слабости работы ОСО и в частности по военному делу, не указано время для работы ОСО. О недостаточной работе МК с детьми пример когда мы устраивали наши собрания то для детей не организовывали комнаты.

т. Рабинович-Много раз мы говорили и говорим, что плохо дело обстоит с подготовкой сочувствующих надо покончить с разговорами-резко перестроить работу с сочувствующими, надо прикрепить к сочувствующим отдельных тов. Далее о партпросе говорит, что плохое посещение было, но последнее время улучшилось перош

ки на Ингулова, ввиду слабого состава кружка. Далее т. Рабинович говорит-что тов. Скобелева подготовлена для приема в кандидаты. Далее т. Рабинович предостерегает о излишней боязни давать поручительства лучшим ударникам.

т. ФОКИН-говорит, что т. СТАЛИН требует от нас бдительности особенно теперь, когда готовимся к приему в партию. Партия выполнила свою задачу по проверке рядов партии и обмену партдокументов. В настоящий момент от нас требуется самый серьезный подход к приему в партию ЦК дает установку о порядке приема в партию и этой установки надо строго придерживаться-далее т. Фокин говорит что у нас обстоит дело с резервом далеко неблагополучно, мы сколотили группу сочувствующих не так как требуется-"продолжая Фокин говорит, что нам не нужно ко всем подходить одинакового и от всех одинаково добиваться усвоения устава и программы партии как например Инсарова и Клюцева-которые по своему развитию сами должны проявлять активность и могут самостоятельно заниматься-останавливаясь на приеме в сочувствующие т. Инсарова т. Фокин говорит, что парторганизация-знает о том, что у т. Инсарова мать и бабушка некоторое время занимались торговлей и т. Инсаров при приеме в сочувствующие этого не скрывал.

В отношении т. Асаевича т. Фокин говорит, что о том, что Асаевич перебесчик с Польши все знают. Переходя к вопросу о Клюцеве т. Фок говорит, что вопрос о том, что тесть Клюцева-троцкист установлено, а о [illegible] самого Клюцева к этому проверкой не закончен.

В части роста нашей партийной организации мы можем ставить вопрос о приеме в партию т. Скобелеву, а других надо воздержаться. Далее т. Фокин говорит, что профгруппы у нас обезличены, работы нет. Парткомом этим вопросом занимался, мы точно указали МК что нужно проделать для улучшения работы.-

т. Огнобкин-говорит, что при приеме в сочувствующие Клюцева допустили неправильность-не нужно было принимать его об этом я тогда еще высказывался о не принятии его так как он имел зажиточное хозяйство: имел двух лошадей, трех коров и применял наемную силу, а сейчас выяснено, что его тесть троцкист, он это хорошо знал, ежегодно в отпуск ездил к нему. При приеме в сочувствующие скрыл требовал от лиц арестовывающих санкции прокурора и ходатайствовал об освобождении троцкиста его тестя.-

На основе этих данных я считаю необходимым сейчас же поставить вопрос о его исключении из сочувствующих.

В конце собрания т. Лейман дает справку пополняющую его выступление и говорит, что он беседовал с Нач. НКВД по части Клюцева который говорил, что при аресте тестя Клюцева-он Клюцев требовал от лиц производящих арест санкции прокурора и обращался в прокуратуру за освобождением тестя. Далее тов. Лейман заявляет, что достаточно и этих данных для исключения Клюцева сейчас же их сочувствующих.-

ПОСТАНОВИЛИ: Заслушав доклад т. ГРОМОВА " О возобновлении приема новых членов в ВКП-б "

Общее партийное собрание постановляет:

1. Обращение ЦК ВКП-б о возобновлении приема новых членов ВКП-б с 1/XI-1936 года принять к точному, безусловному руководству и исполнению. недопуская ни в малейшей мере отступления при приеме в кандидаты ВКП-б и переводе кандидатов в члены ВКП-б от указаний ЦК ВКП-б.

2. Классово-враждебные, чуждые партии элементы будут пытаться использовать прием в ВКП-б, чтобы проникнуть обманным пу-

путем в партию/поэтому перед каждым коммунистом в отдельности и парторганизации в целом стоит задача чтобы всемерно повышая большевистскую бдительность, высоко держать знамя Ленинской партии и гарантировать партию от проникновения в ее ряды чуждых враждебных и случайных элементов-

3. Отмечая явно неудовлетворительную работу в нашей парторганизации работу с сочувствующими, в целях приближения их к партии, подготовления них знающих историю ВКП-б-программу и устав партии/поручить Парткому наметить конкретный план работы с сочувствующими обеспечивающий.-

а/ полный охват их учебой по истории партии, изучению программы и устава партии.

б/ дачу им различных поручений от Парткома тем самым, ставя их ближе к парторганизации и поднимая их выше общей беспартийной массы.

в/ активное участие их в общественной жизни коллектива.

4. Отмечая также недостаточную работу с членами ВЛКСМ, усилить чрез прикрепленного к ним члена ВКП-б партийное руководство.

Заслушать на очередном заседании парткома о состоянии этой работы т. Леймана.

5. Отмечая, что в составе группы сочувствующих имеются такие которые по условиям приема и уставу партии приняты быть в кандидаты ВКП-б не могут/ Клюцев, Инсаров, Асаевич/ Поручить парткому обсудить мероприятия обеспечивающие дальнейший рост группы сочувствующих и одновременно освобождение от этих лиц.

6. В связи с тем, что сочувствующий Клюцев активно защищал "невиновность" своего тестя-троцкиста, поручить Парткому на внеочередном заседании парткома обсудить поведение Клюцева и исключить его из группы сочувствующих.

С подлинным верно [illegible]

исх 28/с
16/X-36 г

Списать в РК ВКП.

17

ПРОТОКОЛ №.....23

Общего закрытого партийного собрания первичной партийной организации при обисуде. 11/X. 1936 г.

Присутствуют 21 человек, в командировках 5 чел. в отпуску 2 ч. больной 1 чел.

Председатель т. Де Гречев.

Члены: Скробин, Прокопов

Повестка дня:

1. Обсуждение решения ЦК ВКП-б о приеме в партию /докладчик Громов/

2. Разное

СЛУШАЛИ: 1/ Обсуждение решения ЦК ВКП-б о приеме в партию /докладчик Громов/

В прениях выступили:

т. ПАНЬ- который указывает на наш резерв-это группа сочувствующих и комсомольцев и далее указывает, что у нас еще группа сочувствующих слаба для перевода в кандидаты, но слаба потому, что мы с ней плохо работали устав и программу партии мы с ними плохо прорабатывали на парткружках соответствующим образом программы и устава партии не уделяли с проработанной темой. Далее он указывает, что есть у нас два комсомольца Скобелева и Зенин, которые подают надежду на возможность их подготовить, нужно дать им нагрузки и лучше изучить.

т. ДЕЛМАН -говорит, что раньше при приеме в партию мы ограничивались выяснением не имеет ли тот или других взысканий или проступков-про знания устава и программы мы не спрашивали. Сейчас на такое положение никак не допустимо, при приеме пред являются громадные требования знания устава и программы партии и активной общественной и политической работы. Далее т. ДЕЛМАН останавливается на нашей группе сочувствующих и в частности останавливается на Горбачевой и Зенине, которые недостаточно еще себя проявили, Горбачева находясь среди машинисток не сигнализировала о недочетах в их работе.- т. Зенину поручено было бригадой взрывников он ничего не сделал. т. Скобелева была на тракторных курсах-трактористки-занимается над собой-подает хорошие надежды. В производственной же работе еще требует практики. В результате высказывается на возможность перевода в кандидаты т. Скобелеву- Далее т. Пашман сообщает -о Кнюцеве и говорит, что он выяснил о пошательстве Кнюцева за тестя, который является троцкистом и когда его арестовали, то Кнюцев вместо помощи НКВД, вместе с женой несколько раз ходили в НКВД и утверждали, что ничего за тестем нет и он не был троцкистом-замазывали, а не помогали.

т. СНОХИН -указывает, что с 1932 года приема не было, а на оборот, это все время партия очищалась от ненужных элементов и приводила партийное хозяйство в порядок и очищала от дряни. Но это не значит, что мы уже совсем очистились, процесс над троцкистской бандой показал, что еще имеется остаток троцкистов-врагов партии. Нам как никогда нужна бдительность и далее обращаясь к передовой правды о приеме в партию т. Снохин говорит, что у нас

есть группа сочувствующих не давно я с ними проводил занятия, где по душам говорили и выяснили их настроение. Такого рода "что на так легко поступить сейчас в партию" кому нужно за нас отчитываться", но я это мигом разбил когда я побеседовал с каждым, то выяснил, что с ними нужно заниматься, нужно серьезно помочь проработать устав и программу. Асаевич и Ковальский в кружке не участвуют. Есть у них возможность заниматься в кружке. да есть но они незанимаются. Далее т. Сиоли предлагает перестроить работу с сочувствующими и комсомольцами. Кроме того руководителям нужно иметь особый подход к каждому из товарищей и в частности к Инсарову нужно вытягивать его в выступления, а не ограничиваться тем, что он ведает одно только вопросом. Застенчивость Асаевича нужно разбить. С разверстами нужно крепко заняться - сказать за что у нас с кадрами все как в учебе так и в производстве бесконтрольно мы не можем.-

т. Новиков-который говорит, что при предстоящем приеме в партию я не знаю откуда мы будем брать в сочувствующие-так как сотрудники нами недоработаны нужна очень большая работа. Далее т. Новиков останавливается на работе кружка политграмоты которым он руководит и заявляет, что укомплектование кружка было совсем не удачно т.е. были записаны в кружок грамотные и совсем безграмотные. В процессе занятий был отсев.

т. Никиф-говорит, что в период обмена парадокументов, мы от очень многих кулаков освободились, но еще не от всех. Нам нужна еще большая бдительность и большая работа что бы от всех освободиться. Далее т. Никифор говорит о сочувствующим Ющеве и заявляет, что когда он встречался с секретарем парторганизации Дудоровского завода т. Власовым, который ему говорит, что тесть Ющева является троцкистом и Власову много пришлось вести борьбу с троцкистами в том числе и с тестем Ющева. Ющев знал, что тесть его является троцкистом, но при вступлении в сочувствующие это скрыл и далее тов. Никифор и предлагает Ющева исключить из сочувствующих. В части остальных сочувствующих тов. Никифор говорит надо поработать над ними.-

т. Пригожина-говорит, что не плохо было бы с нашего коллектива выявить лучших людей, но у нас к великому сожалению нет таких не подготовлены. Кроме того она указывает, что при приеме в сочувствующие мы недостаточно обращаем внимания на соц. положение принимаемых. Принят Инсаров при приеме в сочувствующие мы высказывались выдержаться о его приеме так как его мать как будто занимается торговлей. В части Ющева она говорит, что он очень подозрительный, никак к нему не лежит душа как даже к человеку, а не как к будущему большевику.-

т. Ицц указывает, что тов. Инсаров еще будучи в РКИ на общественной работы и здесь никакой работы не ведет. В разговорах Инсаров выказывает сомнения кто за это будет поручаться. В части т. Скобелевой тов. Ицц заявляет, что она подает надежду на возможность ее приема в кандидаты партии. Далее говорит о слабости работы ОСО и в частности по военному делу, не указано время для работы ОСОАВИАХИМ недостаточной работе МК с детьми пример когда мы устраивали наши собрания то для детей не организовывали комнаты.

т. Рабинович-Много раз мы говорили и говорим, что плохо дело обстоит с подготовкой сочувствующих надо покончить с разговорами-резко перестроить работу с сочувствующими, надо прикрепить к сочувствующим отдельных тов. Далее о марпросе говорит, что плохое посещение было, но последнее время улучшилось перед

ки на Ингулова, ввиду слабого состава кружка. Далее т. Рабинович говорит-что тов. Скобелева подготовлена для приема в кандидаты Далее т. Рабинович предостерегает о излишней боязни давать поручительства лучшим ударникам.

т. ФОКИН-говорит, что т. СТАЛИН требует от нас бдительности особенно теперь, когда готовимся к приему в партию. Партия выполнила свою задачу по проверке рядов партии и обмену партдокументов. В настоящий момент от нас требуется самый серьезный подход к приему в партию ЦК дает установку о порядке приема в партию и этой установки надо строго придерживаться-далее т. Фокин говорит что у нас обстоит дело с резервом далеко неблагополучно, мы сколотили группу сочувствующих не так как требуется-Продолжая Фокин говорит, что нам не нужно ко всем подходить одинакового и от всех одинаково добиваться усвоения устава и программы партии как например Инсарова и Клюцева-которые по своему развитию сами должны проявлять активность и могут самостоятельно заниматься-останавливаясь на приеме в сочувствующие т. Инсарова т. Фокин говорит, что парторганизация-знает о том, что у т. Инсарова мать и бабушка некоторое время занимались торговлей и т. Инсаров при приеме в сочувствующие этого не скрывал.

В отношении т. Асаевича т. Фокин говорит, что о том, что Асаевич перебесчик с Польши все знают. Переходя к вопросу о Клюцеве т. Фокин говорит, что вопрос о том, что шесть Клюцева-троцкист установлено, а о причастности самого Клюцева к этому проверкой не закончен.

В части роста нашей партийной организации мы можем ставить вопрос о приеме в партию т. Скобелеву, а других надо воздержаться. Дальше т. Фокин говорит, что профгруппы у нас обезличены, работы нет. Партком этим вопросом занимался, мы точно указали МК что нужно проделать для улучшения работы.-

т. Сгеоблин-говорит, что при приеме в сочувствующие Клюцева допустили неправильность-не нужно было принимать его об этом я тогда еще высказывался о не принятии его так как он имел зажиточное хозяйство: имел двух лошадей, трех коров и применял наемную силу, а сейчас выяснено, что его тесть троцкист, он это хорошо знал, ежегодно в отпуск ездил к нему. При приеме в сочувствующие скрыл требовал от лиц арестовывающих санкции прокурора и ходатайствовал об освобождении троцкиста его тестя.-

На основе этих данных я считаю необходимым сейчас же поставить вопрос о его исключении из сочувствующих.

В конце собрания т. Лейман дает справку пополняющую его выступление и говорит, что он беседовал с Нач. НКВД по части Клюцева который говорил, что при аресте тестя Клюцева-он Клюцев требовал от лиц производящих арест санкции прокурора и обращался в прокуратуру за освобождением тестя. Далее тов. Лейман заявляет, что достаточно и этих данных для исключения Клюцева сейчас же их сочувствующих.-

ПОСТАНОВИЛИ: Заслушав доклад т. ГРОМОВА " О возобновлении приема новых членов в ВКП-б "

Общее партийное собрание постановляет:

1. Обращение ЦК ВКП-б о возобновлении приема новых членов ВКП-б с 1/XI-1936 года принять к точному, безусловному руководству и исполнению, недопуская ни в малейшей мере отступления при приеме в кандидаты ВКП-б и переводе кандидатов в члены ВКП-б от указаний ЦК ВКП-б.

2. Классово-враждебные, чуждые партии элементы будут пытаться использовать прием в ВКП-б, чтобы проникнуть обманным пу-

путем в партию/поэтому перед каждым коммунистом в отдельности и парторганизации в целом стоит задача чтобы всемерно повышая большевистскую бдительность, высоко держать знамя Ленинской партии и гарантировать партию от проникновения в ее ряды чуждых враждебных и случайных элементов-

3. Отмечая явно неудовлетворительную работу в нашей парторганизации работу с сочувствующими, в целях приближения их к партии, подготовления них знающих историю ВКП-б-программу и устав партии/поручить Парткому наметить конкретный план работы с сочувствующими обеспечивающий.-

а/ полный охват их учебой по истории партии, изучению программы и устава партии.

б/ дачу им различных поручений от Парткома тем самым, ставя их ближе к парторганизации и поднимая их выше общей беспартийной массы.

в/ активное участие их в общественной жизни коллектива.

4. Отмечая также недостаточную работу с членами ВЛКСМ, усилить чрез прикрепленного к ним члена ВКП-б партийное руководство.

Заслушать на очередном заседании парткома о состоянии этой работы т. Леймана.

5. Отмечая, что в составе группы сочувствующих имеются такие которые по условиям приема и уставу партии приняты быть в кандидаты ВКП-б не могут/ Клюцев, Инсаров, Асаевич/ Поручить парткому обсудить мероприятия обеспечивающие дальнейший рост группы сочувствующих и одновременно освобождение от этих лиц.

6. В связи с тем, что сочувствующий Клюцев активно защищал "невиновность" своего тестя-троцкиста, поручить Парткому на внеочередном заседании парткома обсудить поведение Клюцева и исключить его из группы сочувствующих.

С подлинным верно [illegible]

исх 28/с
16/X. 36 г

Сталинскому РК ВКП б.

19

ПРОТОКОЛ №.18.....

заседания Парткома Облсуда от 16/X-1936 года.-

ПРИСУТСТВОВАЛИ: члены Парткома: БЕРНАЦКИЙ, ОНОХИН, БОНДАРЕНКО, ГРАЧЕВ.
Член ВКП-б. ОГЛОБЛИН.

Повестка дня:

1/ Обсуждение кандидатов в депутаты Райсовета Сталинского района.

СЛУШАЛИ: Информацию т. ОГЛОБЛИНА о том, что от Коллектива Облсуда необходимо избрать в Райсовет 2-х депутатов и обсудить таковых персонально.

Высказались: ОНОХИН, БОНДАРЕНКО, БЕРНАЦКИЙ.

ПОСТАНОВИЛИ: Рекомендовать в депутаты Райсовета т. ГРАЧЕВА член ВКП-б Зам. Председателя Облсуда и т. СКО БЕЛЕВУ - комсомолка, член Облсуда.
Поручить т. СЕЛИЛОВСКОМУ и ОГЛОБЛИНУ обсудить этих тов. на МК и выставить эти кандидатуры от Парткома и Месткома на избирательное собрание.-

ПАРТКОМ.-

исх 36/с

21/X 36. Верно: Секретарь П/Кома

Стампанович РК ВКП(б).

20

ПРОТОКОЛ №. 24

Кустового партсобрания: Облсуда, Облпрокуратуры и Горнарсуда г. Смоленск 16/X-36г.

ПРИСУТСТВОВАЛО: членов ВКП-б 49 чел. кандидатов I чел.

Начато в 18 час. 25 мин.

Состав Президиума: Бернацкий, Грачев, Михеев, Еремин и Мельников.

1. Обсуждение статей газеты "Правда" от 3/X-с.г. "Самый демократический государственный аппарат" газеты "Известия" от 5/X-с.г. "Советский Судья"

2. Разное

СЛУШАЛИ: 1/ Обсуждение статей газеты "Правды от 3/X-с.г. "Самый демократический государственный аппарат" и газеты "Известия" от 5/X-с.г. "Советский Судья"

Докладчик тов. МЕЛЬНИКОВ.-

ПРЕНИЯ- высказались товарищи:

ГРАЧЕВ- Несколько вопросов о судебном аппарате, недочеты аппарата, бюрократизм, волокита относится во многом к Облсуду и нарсудам. Сталинская Конституция обязывает нас ко многому. Мы проверили судей области подходят ли они к новым задачам, новым требованиям и многие прямо не годятся и их нужно снимать с работы. Такие нарсудьи Буданицкая в Клетнянском, Козлов в Андреевском и др. районах, они допускают исключительно грубое не культурное отношение к жалобщикам, людям обращающимся в суд.-

Нарсудья и тем более члены Облсуда должны быть юридически грамотными, а есть такие члены Облсуда, старые работники как например Юрков с 1924 года на судебной работе и I и II томы юрминимума сдал лишь на посредственно, тоже член Суда Буров, это об"ясняется тем, что они считают необязательным для себя учебу. Это отражается и на судебной работе особенно в гражданской Коллегии Облсуда, нужно иметь ввиду, что в будущем по новой конституции нас будут избирать в областной совет трудящихся, а избиратели будут уже знакомиться с нами ближе, всесторонне.

Исправление и пересмотр приговоров в ревизионном порядке показывает очень много случаев прямо неверного отношения к людям, калечат людей. Много ошибок в ГСКК. В аппарате жалобщиков посылают из канцелярии в канцелярию и у нас с этим делом неблагополучно. Нужно серьезное вдумчивое добросовестное отношение к делу.-

Работа среди технического аппарата со стороны МК исключительно слаба. Наши задачи-это борьба с расхитителями общественной социалистической собственности и второе это бережное отношение к человеку, к людям, кадрам.

Нам нужно перед работниками Прокуратуры поставить два требования это усиление надзора за работой ГСКК по гражданским делам и второе о контакте по руководству нарсудами и участие на заседаниях Президиума Облсуда, нужно покончить подчас с неявкой прокурора или [illegible] разных помощников на заседание Президиума.-

БОГДАНОВ- Вопрос обсуждаемый нами, о чутком отношении к жалобщикам, важен и нужно парторганизациям у себя про

верить как они выполнили и выполняют прежние решения по обсуждению статьи" Советский Служащий. Нужно добиться чтобы каждый судья, прокурор, секретарь почувствовали себя "инженерами" своего дела.

Наша общественная печать пестрит заметками о жалобах, волоките, однако есть случаи, что мы проходим мимо этих явлений.

До сих пор мы не добились чтобы в общественных организациях под боком жалобы не "мариновались".

По четкому обсуждению поступлений в своих аппаратах нужно добиться от всех работников грамотности, воспитания, серьезного отношения к делу, а это приказами не сделаешь.

Надо этим заниматься много профсоюзным организациям.

Перед нами повседневно встают новые и новые задачи, довольно сложные и чтобы их решать нужно иметь знания и юридический минимум это только некоторая база, для дальнейшей учебы. Этими вопросами должна целиком заниматься парторганизация.

Нужно обеспечить меньшее привлечение к судоответственности необоснованно, неосновательно, это важнейшая задача, нужно решительно повести борьбу ограничения неосновательного привлечения колхозных бригадиров и других должностных лиц колхозов. Улучшить руководство районными органами суда и прокуратуры. Нужно поставить дело в отношении оперативных работников-волокитчиков, так чтобы за подобные случаи привлекать их не только по линии административной, но и ставить и обсуждать на парткомах.-

БОНДАРЕНКО- Что нужно сегодня делать. Бюрократизм и волокита в суде и прокуратуре особенно- опасна и вредна и поэтому весь огонь по этому недочету в наших организациях. Справки жалобщики в канцеляриях не могут получить по 2 дня. Дела рассматриваются в УСК не своевременно. Надо в своем аппарате найти волокитчика и бюрократа и показательным процессом судить его.-

Подготовка кадров у нас плохо поставлена, плохие преподаватели не обеспечивают качества учебы, да и кадров которые готовятся в правовой школе мы не знаем.-

ЛЕВИН- Сталинская Конституция поднимает судей на небывалую высоту и это требует от нас большей работы высокого качества, однако на практике народные и гражданская коллегия еще не руководствуются законом ГСКК ревизионной работой до последнего времени внимания не уделяли, лишь сейчас начинаем обращать внимание. Прокуроры в районах внимания гражданским делам не уделяют и много незаконных решений народов остаются не опротестованными. Этот участок исключительно отсталый надо вытянуть, в корне изменить отношение к гражданским взаимоотношениям трудящихся.-

Много волокиты по жалобам-если мы улучшим рассмотрение гражданских дел, сократится количество и жалоб.

Надо серьезно поставить задачу каждому из нас по повышению нашей учебы.

ИВАНОВ- Мы сейчас живем в сталинскую эпоху, когда вырос новый человек стахановец и люди являются ценнейшим капиталом, мы то ближе стоящие к ним и обязаны коренным образом изменить свою работу. Судебный документ это великое дело в отношении тех которых он написан. По Бельскому району отменено 30% приговоров это говорит о низком качестве работы небрежности к людям, неверно привлеченным и органами следствия и народом. Акты по надворной работе Облпрокуратуры показывают как много зря, за мелочные проступки судят необоснованно людей.

Наоборот имеются случаи когда народные суды допускают явно мягкие меры наказания к классово-чуждым элементам. Задача чуткое по человечески относиться к трудящимся-колхозникам.

Статистику РК ВКП(б).

21

ПРОТОКОЛ № 19

Заседания Парткома Облсуда от 20-го октября 1936 года

ПРИСУТСТВОВАЛИ: члены Парткома БЕРНАЦКИЙ, ОНОХИН, БОНДАРЕНКО и ГРАЧЕВ.

члены: ВКП-б ПАНОВ, ИГНАТОВ и КЛЮЦЕВ/сочувствующ

Повестка дня:

1/ Рассмотрение материала о КЛЮЦЕВЕ/сочувствующий/

2/ О плане работы с сочувствующими

3/ О подготовке к Октябрьским Торжествам.

СЛУШАЛИ: Материал о сочувствующем КЛЮЦЕВЕ
докладчик т. БЕРНАЦКИЙ.-

Проверкой установлено, что КЛЮЦЕВ будучи в отпуску у своего тестя в Румянцевском р-не в августе месяце 1936 года и после ареста его тестя СОЛОВЬЕВА за принадлежность к троцкистской банде 16/VIII-36г. в которой он сам признался на следствии. КЛЮЦЕВ выступил на защиту СОЛОВЬЕВА, доказывая Прокурору т. Мартисону не виновность его тестя и добивался освобождения его из под стражи, а поэтому Партком считает, что виновность КЛЮЦЕВА в защите своего тестя-троцкиста установлена, хотя КЛЮЦЕВ это отрицает.

КЛЮЦЕВ на Парткоме присутствовал.

ПОСТАНОВИЛИ: КЛЮЦЕВА Матвея Николаевича за защиту его тестя СОЛОВЬЕВА троцкиста исключить из состава группы сочувствующих. Считать не возможным дальнейшее его оставление на работе в Облсуде.-

СЛУШАЛИ: О плане работ с сочувствующими
докл. Бернацкий.-

Высказались: Онохин, Бондаренко, Панов.

ПОСТАНОВИЛИ: Установить плановую работу с сочувствующими, так как прежняя практика периодическая работа показала ослабление, а не укрепление работы по этому у установить календарные дни 9-16 и 22 числа каждого месяца для занятий с сочувствующими. Возложить обязанность по работа с сочувствующими на т. Бернацкого, а в его отсутствие на т. Онохина.

В основу работы положить следующие темы:

1. Устав и программа ВКП-б
2. Текущая политика
3. Задача и роль коммуниста и сочувствующего на производстве.

СЛУШАЛИ: О подготовке к Октябрьским Праздникам согласно плана РК о массово-политработе.
докл. Бернацкий.-

ПОСТАНОВИЛИ: Провести Политдни 23 и 31 октября с.г. Докладчиком выделить т.т. Грачева на 23/X- и т.Панова на 31/X- согласно указания РК п.п. 2-3.
Обязать чтецов: БОНДАРЕНКО, ГРОМОВА, ЮРКОВА и ШАДАТОВУ, проводить читку и беседы в период с 22 октября по 4 ноября по профгруппам о значении Октябрьской Революции/согласно тем РК и материал Правды./
Руководителям Партпроса 1/XI-с.г. провести занятие на тему 19 лет Октябрьской революции и успехи СССР
Торжественное заседание накануне Октябрьских Торжеств провести 5/XI-в 6 час. вечера и докладчиком выделить тов. ГРАЧЕВА.

исх 32/с
22/X 36 г.

ПАРТКОМ.

Верно: Секретарь ПК [signature]

ЕРМИН- Мы должны выдержать полностью экзамен, должны начать большую организационно-политическую работу по проверке перед выборами судей-трудящихся, наших кадров и не только народных и прокуроров. Иногда жалоба с простых рабочих, активность трудящихся растет, поступ в сведения об отдельных судьях, прокурорах, следователях, которые подлежат вычищению их из наших органов.

К этой работе нужно подходить строго по партийному. Планомерно проверять, очищая свои кадры избавиться от всех негодных и лучше оставить пустое место прокурора, судьи, а раньше чем держать негодных, развращающихся, некультурных работников. Надо проверять наших работников без спешки у рабочих, у колхозников, это одна важная политическая задача. Следующая серьезная задача после выборов подготовка кадров. У нас правовая школа работает исключительно плохо. Это убожество, а не школа. При комплектовании школы не только нужно проверять классовое чутье, но особенно и юридическую грамотность. Сейчас в школу выходят недоучки, из готовящихся 29 прокуроров в школе могут лишь поспать помощниками только 4, остальные лишь следователями. Должны брать на курсы лучших грамотных имеющих образование в об'еме обязательно средней школы. В этом направлении должно идти комплектование школы.-

У нас притупление чувства партийной ответственности за порученное дело, в результате масса недочетов и волокита и бюрократизм и ошибки. Нужно отвечать прокурору и суду и за каждую допущенную ошибку. Эта ответственность должна распространяться вплоть до уголовной ответственности.-

Правильно, что у нас нет контакта в работе с Президиумом Облсуда, но Президиум заседает чуть не на 2 раза в пятидневку, нужно перестроить эту работу и Облсуду и Прокурору.-

СЕЛИВЕРСТОВ - Волокита в судебных органах на местах исключительная. Нет суда и на местах в работе суда, прокуратуре, милиции. У нас проходили кустовые совещания не нет прокурора, начальник милиции, приглашены на бюро-тоже нет явки.

Работа Президиума у нас не упорядочена. Президиум заседает по 3 дня, надо это устранить.

Вопросы подготовки кадров без наблюдения проходят кому нет и мы, хотя бы вопросы связанные с юрфаком, защищают юрфакистов-вуза, а они проходят на курсах.

У нас в коллегиях недостаточно массовая работа, но за последнее время мы эту работу развили, по проработке проекта конституции проводятся собрания и т.д.

В канцеляриях УСНК никто не руководит, помощь никто не оказывает, секретари иногда доходят до сна, получается отсутствие контроля за канцеляриями, отсюда и работа исключительно низкая, непроизводительная.

Все недочеты устраним если мобилизуем внимание всего коллектива на это дело.-

ГРЕЦ- Гражданская коллегия работала вплоть до последнего времени в составе 3-х человек, на всю область и ясно, что не справлялась с работой. Помощи мы не видели, ни Предоблсуда ни Облсуда. Предоблсуда мы разу не приезжали в УСНК и практически не показали как работать.

Большую допускали ошибки и в этом никого винить и иногда есть по юридической малограмотности, разную юридическую литературу читаем иногда. Почему я сдал зачеты по минимуму на посредственно, очень просто недостаточно серьезно подготовился.-

СТЕПАНИН- Проведенная проверка судей дала положительные результаты, ближе познакомились с ними, нужно судьям помогать больше и проверять их на работе. Народные суды не перестроили работу по ст.111 УК и УСНК не помогает до сих пор надо изучить практику

по этой статье. Нарушение революционности очень часто. В Бухаринском народном суде было решено по одному делу применить 3 года лишения, а прокурор подошел к окну совещательной комнаты, предложил судье дать 5 лет судья, так и сделал, а не освободительничик на отмена в УСНК этот приговор.

В УСНК канцелярия жмет на руководство и до сих пор приходит в предлагают все, это задет к конкурсу, задержка дел и т.д. На совещании лекции революционности Горсовета обсуждался вопрос о грубостях прокурора Васильевой, это говорит что в Горпрокуратуре необходимо учить.

ПАШКИН:- Шаг сделано в выступлениях в борьбе, бюрократического отношения к людям. Прежде всего в работе прокурора и судьи культурное отношение к жалобщикам. В прокуратуре прием жалобщиков не выдерживает никакой критики, грязная лестница, узкий коридор, где сидят жалобщики, никакой культуры, это безусловно недопустимо. Прием в прокуратуре-это подобие рынка, жалобщики стоя в очередях ругаются. Отсюда по жалобам большая есть жалоба которая тянет продолжительное время лишь потому что обсуд из выжат одного отрыва-бумажки, на несколько разных, нагромоздя уже в письменных запросах. Лишь получив ответ тогда как убедились, что запрос обсуду письменный был написан, канцелярские работники до того неграмотны, что не могут написать простой бумажки, заполнить карточки и др. надо их учить, потому это так и в областном суде.-

ВЕРНАДСКИЙ:- Сегодня мы уже должны подводить, что сделано по борьбе с извращением революции и бюрократизма, в разных мероприятий принятых по статье "Советский Служащий" это не сделано надо добиваться. Надо заниматься больше воспитательной работой, учить всех. На конкретных примерах ошибок, случаях выявлять бюрократизма. Этим вопросом до сих пор незанимаются руководители профсоюзных организаций. Вот у нас 13 и 14 дня ходил один старик по обсуду, искал свое дело, ему выдали на раз" ложили и этот случай прошел никем не замеченным.

Надо поручить партийным комитетам проверить конкретно, что сделано по выполнению ранее намеченных мероприятий, обсудить на очередных партсобраниях.

Надо дать обсуждения посетителей улучшить вплоть до того, что повесить об"явления, кто принимает жалобы, с каких часов, где и т.д.

Внутри самих учреждений нужно улучшить взаимоотношения между сотрудниками, чуткость, внимательность к каждому большому и малому работнику.

У нас есть уже начинающиеся участки в работе как например в Спецкомбинате, в Сельхозе регулярно организовывается производственные совещания, это нужно проводить во всех отделах. Обсуждать недочеты мобилизовать на их устранение.

ПОСТАНОВИЛИ: Поручить Партийным обсуду, обпрокуратуры и Горнарсуда, на основе указания газет "Правды" "Известия" и их передовых статьях" о самом демократическом государственном аппарате "и" о Советском Судье" и материалов прений, выработать практические предложения и после обсудить на партсобраниях каждой партийной организации отдельно.

Исх 30/с
21/I-36.

ПРЕЗИДИУМ:

Верно секретарь парткома
обсуда

Сталинскому Р.К. ВКП б

№ 25

25

ПРОТОКОЛ

Общего Собрания Парторганизации Облсуда от 26 октября 1936 года

Присутствуют члены ВКП-б 19 чел.
не явились по уважительным причинам 12 чел.
без уважительных причин нет.

Начато 18-25 мин.
Окончено 21-30 мин.

ПРЕЗИДИУМ: ФИЛАТОВА, ГРОМОВ, БАКУН.

Повестка дня:

1. Об исключении из сочувствующих КЛЮЦЕВА.
2. Обсуждение постановления ЦК ВКП-б от 21/X-36г. об извращениях некоторыми парторганизациями постановления о возобновлении приема новых членов ВКП-б.
3. О подготовке к празднованию 19-й Годовщины Октябрьской Революции.-

СЛУШАЛИ: § 1. Об исключении из сочувствующих КЛЮЦЕВА за взятие под защиту троцкиста-тестя информация тов. БЕРНАЦКОГО КЛЮЦЕВ присутствует.

ПОСТАНОВИЛИ: Заслушав информацию тов. БЕРНАЦКОГО и об"яснения КЛЮЦЕВ. общее партсобрание постановляет- утвердить решение Парткома от.....об исключении КЛЮЦЕВА из сочувствующих.

СЛУШАЛИ: § 2 Обсуждение постановления ЦК ВКП-б от 21/X-36г. об извращениях некоторыми парторганизациями постановления ЦК о возобновлении приема новых членов ВКП-б тов. БЕРНАЦКИЙ.-

ВЫСКАЗАЛИСЬ: РАВИНОВИЧ- наша парторганизация правильно обсудила постановление ЦК. Но не много мы тоже не допоняли так как при обсуждении настоящего постановления стали намечать кандидат. о приеме в партию, хотя у нас проходило без мумихи.

БЕРНАЦКИЙ- Необходимо вести работу с сочувствующими и не правильно будет если мы будем предрешать заранее кого выдвигать к приему в партию.-

БОНДАРЕНКО- Не правильно подходили к приему в сочувствующие так как были случаи, что они не шли сами, а им предлагали вступить. Плохо мы ведем работу с комсомолом, пример-комсомолка ГОРБАЧЕВА-записывается во все кружки, а в работе нигде не участвует.-

ОГЛОБЛИН- Неправильно подходили к приему в сочувствующие пример- приняли КЛЮЦЕВА при приеме говорили, что он сын кулака, а собрание все же его приняло, а сегодня мы его исключаем-это говорит за то, что кампанейски проводили эту работу в дальнейшем необходимо из этого извлечь соответствующий урок.-

РЫЖЕНКОВ - При обсуждении постановления ЦК ВКП-б у нас были кой какие извращения так как мы стали намечать и обсуждать кандидат. для приема в партию например СКОБЕЛЕВУ, которая

особенно себя не проявила. Комсомольцы [illegible] участвуют в общественной работе.-

ГРАЧЕВ: Члены партии сами не ведут никакой работы с сочувствующими. По работе ССО Инстр. не подготовил ни одного значкиста- РЫЖЕНКОВ и ВОНДАРЕНКО не достаточно работают над улучшением работы по ПВХО. Сочувствующ. ИНСАРОВ работает не плохо он ведет все серьезные дела 1 инстанции, Комсом. СКОБЕЛЕВА также как производственница не плохая.-

ИГНАТОВ: У меня сложилось мнение о том, что т. ИНСАРОВ в сочувствующие не принят, так как это не видно по протоколам, что необходимо П/к проверить и доложить на следующем партсобрании. Комсомолка СКОБЕЛЕВА плохо участвует в общественной работе. Нужно усилить работу с комсомолом и сочувствующими

ФОКИН: Обсуждение постановления ЦК по моему прошло хорошо. Ответственность за подготовку людей в партию с нас не снимается и этим вопросом мы должны заниматься в дальнейшем и не плохо если мы говорим о том или ином товарище о его готовности к вступлению в партию.-

ПОСТАНОВИЛИ: Заслушав доклад т. БЕРНАЦКОГО об извращениях некоторыми парторганизациями, постановления ЦК ВКП-б о возобновлении приема новых членов-принять к исполнению и неуклонному руководству для всех коммунистов и всей парторганизации в целом.

СЛУШАЛИ: § 3. О подготовке к празднованию 19-й годовщины Октябрьской Революции.

Информация тов. ФОКИНА.-

ПОСТАНОВИЛИ: Заслушав информацию т. ФОКИНА о ходе выполнения плана Парткома по проведению празднования XIX-й Годовщины Великой Октябрьской Революции, принять к сведению, что Комиссией Парткома проведена проверка состояния социалистического соревнования и выполнения договоров, проведен политдень в коллективе Облсуда и Коллегии Защитников, подготовлено художественное оформление вечера посвященного XIX годовщины.

Предложить тов. ФОКИНУ в остающееся время полностью выполнить мероприятия по плану парткома.

Предложить т.т. ФОКИНУ, ФИЛАТОВОЙ и ИГНАТОВУ вовлечь в работу по оборудованию и украшению к Октябрьским праздникам здания Облсуда/внутри/жен работников Облсуда, обеспечить подготовку и культурную уборку в квартирах членов коллектива.

Работу по вовлечению жен работников Облсуда в культурную, массовую работу закрепить на все время.-

Предложить т. ФОКИНУ обеспечить оборудование детской комнаты 5/XI-36г.

ИСХ 34/с
1/XI. 36г.

ПРЕЗИДИУМ: /ГРОМОВ/
/ФИЛАТОВА/
/БАКУН/

/Верно: Секретарь П/Кома

24

П Р О Т О К О Л №. ...

заседания Парткома ВКП-б Облсуда от 17/XI-36 года.-

ПРИСУТСТВОВАЛИ: Члены п/к ВЕРНАЦКИЙ, ФОКИН, ОНОХИН и БОНДАРЕНКО
Члены ВКП-б: ИГНАТОВ, РЫЖЕНКОВ и ЗУЙКОВ.-

П о в е с т к а д н я:

1/ организация изучения материалов с"ездов советов.-

2/ выделение 1 чел. в школу пропагандистов.-

СЛУШАЛИ: Информацию тов.ФОКИНА об организации и проведении изучения материалов предстоящих с"ездов советов, на основе директивных указаний РК ВКП-б

ПОСТАНОВИЛИ: 1/ 19/XI-с.г. вечером вместо партпроса/разбор художественной литературы/провести изучение новой конституции для всего коллектива-докладчиком выделить тов. ПАНОВА, а тов.ИГНАТОВУ (МК) обеспечить явку б/п сотрудников.-

2/ Слушание по радио докладов с"ездов проводить в общем большем зале, для чего такой радиофицировать с установкой не менее 3-х радиоточек, ответственным за организацию этого дела выделить тов. АНДРЕЕВА и ЗУЙКОВА.

Кроме того на них же возлодить ответственность на художественное оформление здания Облсуда на время проведения с"ездов советов, причем радиоточки установить к 20/XI-с.г. так как в 5 час. вечера будет транслироваться доклад тов.РАКИТОВА.

3/ Для дачи раз"яснений по всем вопросам вытекающим из докладов с"ездов как во время слушания, так и после слушания по радио выделить тов.ПАНОВА и АНДРЕЕВА.

4/ В целях точного учета слушателей материалов и докладов с"ездов советов, поручить тов.РЫЖЕНКОВУ вести точный учет слушателей коллектива, а т.ИГНАТОВУ (МК) выделить ему в помощь 2-х человек б/п. для обеспечения явки и учета слушателей по радиоточкам на квартирах у сотрудников, принять все меры для максимального использования всех радиоточек у кого таковые имеются.-

5/ Для подготовки предполагаемой демонстрации во время с"ездов советов выделить тов.СЕЛИВОВСКОГО

6/ Для проведения читок и бесед среди слушателей коллектива, по материалам с"ездов, выделить следующих товарищей: т.т.БОНДАРЕНКО, МУРОВА, КУЗЬМИНА, НОВИКОВА, ФИЛАТОВУ, ЮЦ, ГРОМОВА и АНДРЕЕВА.-

С Л У Ш А Л И: § 2. О выделении на курсы пропагандистов товарища.

(Фокин)

ПОСТАНОВИЛИ: Выделить на курсы пропагандистов без отрыва от производства тов. ЮРКОВА.-

Секретарь Парткома
Коллектива Облсуда

Верно!
Исполн. обязанн. Секретаря
ПК ВКП(б).

25

П Р О Т О К О Л №. ....

заседания Парткома ВКП-б Облсуда от 17/XI-36 года.-

ПРИСУТОТВОВАЛИ: Члены п/к БЕРНАЦКИЙ, ФОКИН, ОНОХИН и ВОНДАРЕНКО
Члены ВКП-б: ИГНАТОВ, РЯЖЕЙКОВ и ЗУЙКОВ.-

П о в е с т к а д н я:

1/ организация изучения материалов с"ездов советов.-

2/ выделение 1 чел. в школу пропагандистов.-

СЛУШАЛИ: Информацию тов. ФОКИНА об организации и проведении изучения материалов предстоящих с"ездов советов, на основе директивных указаний РК ВКП-б

ПОСТАНОВИЛИ: 1/ 19/XI-с.г. вечером вместо партпроса/разбор художественной литературы/провести изучение новой конституции для всего коллектива-докладчиком выделить тов. ПАНОВА, а тов. ИГНАТОВУ (МК) обеспечить явку б/п сотрудников.-

2/ Слушание по радио докладов с"ездов проводить в общем большем зале, для чего такой радиофицировать с установкой не менее 3-х радиоточек, ответственным за организацию этого дела выделить тов. АНДРЕЕВА и ЗУЙКОВА.

Кроме того на них же возлодить ответственность на х дожественное оформление здания Облсуда на время проведения с"ездов советов, причем радиоточки установить к 20/XI-с.г. так как в 5 час. вечера будет транспоровать ся доклад тов. РАКИТОВА.

3/ Для дачи раз"яснений по всем вопросам вытекающим из докладов с"ездов как во время слушания, так и после слушания по радио выделить тов. ПАНОВА и АНДРЕЕВА.

4/ В целях точного учета слушателей матераалов и докладов с"ездов советов, поручить тов. РЯЖЕЙКОВУ вести точный учет слушателей коллектива, а т. ИГНАТОВУ (МК) выделить ему в помощь 2-х человек б/п. для обеспечения явки и учета слушателей по радиоточкам на квартирах у сотрудников, принять все меры для максимального использования всех радиоточек у кого таковые имеются.-

5/ Для подготовки предполагаемой демонстрации во время с"ездов советов выделить тов. ОБЛЛЮБСКОГО

6/ Для проведения читок и бесед среди слушателей коллектива, по матераалам с"ездов, выделить следующих товарищей: т.т. ВОНДАРЕНКО, ЖУРОВА, КУЗЬМИНА, НОВИКОВА, ФИЛАТОВУ, ЛОЦ, ГРОМОВА и АНДРЕЕВА.-

С Л У Ш А Л И: § 2 О выделении на курсы пропагандистов товарища.

(Фокин)

ПОСТАНОВИЛИ: Выделить на курсы пропагандистов без отрыва от производства тов. ЮРКОВА.-

п/п. ~~Секретарь~~ Парткома
Коллектива Облсуда

Верно:
И.о. Секретаря п/к. ВКП(б). Фокин

Сталинскому РК ВКП/26

№ 38
8/XII 36 г.

г. Смоленск

При этом посылаю протокол № 25 общего собрания парторганизации обл суда от. 26 ноября 1936 г.

Секретарь парткома [illegible] /[illegible]/

22

П Р О Т О К О Л №.25.

Общего закрытого партсобрания Парторганизации Облсуда от 26-го ноября 1936 года.-

ПРИСУТСТВОВАЛИ: 21 человек

Президиум: ГРАЧЕВ, ПАНОВ, ЛЕЙМАН

Председатель ГРАЧЕВ Секретарь ПАНОВ

П о в е с т к а д н я:

1/ Решение Сталинского Райкома ВКП-б о тов.БЕРНАЦКОМ.
2/ Доклад тов.НОВИКОВА о работе кружка партпроса
3/ Самоотчет кандидата в члены ВКП-б т. ЗАХАРОВА
4/О принятии на учет вновь прибывших т.т.ЛОУНОВА и ДРОЖЖИНУ
5/ Р а з н о е

С Л У Ш А Л И : § 1. Решение Сталинского РК ВКП-б о тов.БЕРНАЦКОМ
Информация тов.ТРУТНЕВА.-

ПОСТАНОВИЛИ: Одобрить постановление Бюро РК ВКП-б Сталинского района г. Смоленска, о снятии с работы секретаря РК ВКП-б тов.БЕРНАЦКОГО за не-партийное отношение к семье,- и вывести его из состава членов Парткома.-

С Л У Ш А Л И: § 2. Выборы секретаря РК ВКП-б

Выдвинуты кандидаты: ПАНОВ, ФОКИН, ОНОХИН,

ВЫСКАЗАЛИСЬ: БОНДАРЕНКО, НОВИКОВ, ГРАЧЕВ, ФОКИН, ГРОМОВ.

ПОСТАНОВИЛИ: Ввести в состав парткома и избрать секретарем РК ВКП-б тов.ПАНОВА И.А.

С Л У Ш А Л И: § 3 Доклад тов.НОВИКОВА о работе кружка партпроса

ВЫСКАЗАЛИСЬ: т.т. ФОКИН- указал,что среди слушателей кружка имеются люди не одинаково подготовленные.Кроме того нужно месткому помочь организовать беспартийных и добиться большей и лучшей посещаемости.

ДРОЖЖИНА: - Указала,что кружок не применяет методов соцсоревнования для поднятия активности слушателей.

СЕЛИЛОВСКИЙ- сказал,что руководитель кружка не обращался за помощью к Месткому.Сказал так-же что Месткому следует заняться этим вопросом.-

ПАНОВ- сказал,что никаких реорганизаций делать не требуется и надо довести работу кружков до конца программы.
Месткому нужно обсудить вопрос посещаемости и поставить вопрос о полит-учебе на общем собрании профорганизации.Руководители всех кружков должны оживить работу по соцсоревнованию между кружками и слушателями.-

ПОСТАНОВИЛИ: Принять к сведению сообщение тов.НОВИКОВА о том,что кружок закончил изучение проекта новой конституции.
Отметить,что главным недостатком в работе кружка имеет место слабая посещаемость слушателей,а также что отдельные слушатели плохо усваивают и совершенно ничего не читают дома.-
Предложить т.СЕЛИЛОВСКОМУ обсудить вопрос на заседании Месткома о посещаемости партпроса беспартийными членами союза. При обсуждении этого вопроса месткому необходимо применить исключительно индивидуальный подход учтя уровень развития и бытовые условия каждого из слушателей.-
Кроме того на первом очередном общем профсоюзном собрании поста-

вить вопрос о задачах политучебы.-

Предложить руководителям всех кружков партпроса поставить перед слушателями задачу о применении методов соцсоревнования как между кружками так и между слушателями в отдельности.-

С Л У Ш А Л И: § 4 Самоотчет кандидата в члены ВКП-б т. ЗАХАРОВА

Высказались: т. СМИРНОВА- указала,что она как и ЗАХАРОВ учится на общеобразовательных курсах однако политучебой они не занимаются.

ПРИГОЖИНА- Указала на недопустимость того обстоятельства,что ЗАХАРОВ и часть других товарищей не охвачены партучебой.-

ФИЛАТОВА - ЗАХАРОВ хотя и не посещает партпрос,однако он имел достаточно времени чтобы работать над собой он достаточно грамотен для этого

РЫЖЕНКОВ- Нас шесть человек в том числе и ЗАХАРОВ,мы учимся на общеобразовательных курсах,но в общеполитической учебе мы отстаем.

ФОКИН - Указал,что Парткому надо заняться вопросом организации учебы этих товарищей,однако они и сами должны работать по поднятию своего идейно политического уровня.-

ПОСТАНОВИЛИ: Отметить,что тов.ЗАХАРОВ наряду с посещением им общеобразовательной школы,совершенно не занимается над поднятием своего партийно-политического уровня/ и не посещает школы партпроса, не занимается он так-же и над поднятием своего культурного развития художественной литературы читает очень мало и даже посещает кино крайне редко.

Усматривая ,что в составе Парторганизации имеется четыре коммуниста и два сочувствующего,не охваченных Партпросом наравне с ЗАХАРОВЫМ,поручить Парткому обсудить этот вопрос на ближайшем заседании Парткома,наметив практические мероприятия по организации для этих шести товарищей кружка партпроса,с учетом их положения и не отрывая их от общеобразовательной школы

Предложить тов.ЗАХАРОВУ помимо кружковых занятий,самому работать по поднятию своего культурного и политического развития путем читки художественной и политической литературы,посещая кино и пр.

С Л У Ш А Л И:§ 5, О приняти в состав парторганизации т.т.ДРОЖЖИНОЙ и ЛОУНОВА.и нформация тов.ФОКИНА

ПОСТАНОВИЛИ: Принять к сведению сообщение тов.ФОКИНА о прикреплении тов. ЛОУНОВА и ДРОЖЖИНОЙ в парторганизации Облсуда.

С Л У Ш А Л И: § 6 Р а з н о е: а/ об военной работе- информ.т.БОНДАРЕНКО.

ПОСТАНОВИЛИ: Отметить,что на ряду с развертыванием работы ПВХО,в составе коллектива Облсуда,работа по приему новых членов в ОСО,совершенно не ведется в результате чего ряд товарищей выдержавших испытания по первой категории,не могут получить значек/ПРИГОЖИНА,РАБИНОВИЧ и др./

Не ведется работа также и по организации стрелкового дела предоставлен исключительно самотеку.-

Предложить тов.БОНДАРЕНКО немедленно приступить к вовлечению в ряды ОСО новых членов из числа сотрудников Облсуда и в первую очередь тех товарищей которые выдержали испытания на значек ПВХО

Организовать из членов ОСО стрелковый кружек и начать с ним систематически занятия по стрельбе с таким расчетом,чтобы не в продолжительное время добиться выпуска из них Ворошиловских стрелков.-

Предоседатель (ГРАЧЕВ)

Секретарь (ПАНОВ)

Сталинскому ДК ВКП/Л. 28

№ 41. Д/

14/XII 36 г. Партком облсуда при этом посылает Вам акт о сдаче дел бывш. секретарем парткома т. Бернацким, тов. Панову.

Секретарь парткома [illegible]

29

А К Т

1936 года декабря 3 дня, Мы нижеподписавшиеся т.БЕРНАЦКИЙ Г.Ю. и ПАНОВ И.А. в присутствии Инструктора Сталинского РК ВКП-б т. ТРУТНЕВА составили настоящий акт в том,что первый сдал, а второй принял дела Парткома Облсуда,
состоящие в следующем:
Дела 1936 года.

1/ Дело №. 1 с директивами Горкома и Обкома на 35 листах.
2/ " " 2 с протоколами собраний парторган. 54 "
3/ " " 3 -"- парткома 41 "
4/ " " 4 с перепиской по личному составу 93 "
5/ " " 5 с материалами по Партпросу 60 "
6/ " " 6 разная переписка на 54 листах.
7/ " " 7 по учету парторганизации 22 "
8/ Книга учета парторганизации с количеством зарегистрированных 34 человека из коих выбыло 2 человека, на лицо на день сдачи 32 человека; ~~из них 30 членов ВКП-б~~ и один кандидат в чл.ВКП-б.
9/ Книга извещений форма №. 4 об изменениях учетных данных из коей использовано 10 листов.
10/ Книга о принятии на временный учет с количеством зарегистрированных 10 человек коммунистов находящихся на 3-х месячных курсах.
11/ Личные дела на сочувствующих с учетными карточками на них.
1. ИНСАРОВА,
2. КОЗЛОВСКОГО
3. АСАЕВИЧА
4. ЛЯХОВИЧ
5. КОЛЕСНИКОВА
6. КЛИЩЕВА(исключен общим собранием 26/X-36 года)
12/ Журнал входящих и исходящих бумаг.
13/ Дело с материалами Партгруппы юркурсов на 43 лист.

АРХИВНЫЕ ДЕЛА

а/ за 1935 год.
Всего 12 дел пронумерованных согласно имеющихся при связке описи их.
б/ за 1934 год: Всего 5 дел:-пронумерованных согласно описи имеющейся при связке.
В/ за 1933 год. Всего два дела пронумерованных с описью при связке.
14/ Сундук окован железом,для хранения партхозяйства.

Настоящий акт составлен в 3-х экземплярах,из коих один послан Горкому один Райкому и один в делах Парткома.

СДАЛ (ВЕРНАЦКИЙ)
ПРИНЯЛ (ПАНОВ)
ПРИСУТСТВОВАЛ: (ТРУТНЕВ)

исх.№.....
г.Смоленск.

Сталинскому Райкому ВКП(б)

№ 39
10/XII-36.

Партком Зап. области при этом посылает Вам протокол Заседания парткома № 21 от 4го декабря 1936 года.

Секретарь парткома
/Попов/

Копия

31

ПРОТОКОЛ №21...

Заседания Парткома Облсуда от 4-го декабря 1936 г о д а.

ПРИСУТСТВОВАЛИ: Члены Парткома - ПАНОВ, АДРИАНОВ, ГРАЧЕВ и БОНДАРЕНКО.
Члены ВКП/б/ - БЕРНАЦКИЙ, СЕЛИЛОВСКИЙ, ИГНАТОВ, ПРИГОЖИНА, ЛРКОВ, ОГЛОБЛИН, РЫЛЕНКОВ АРЕФЬЕВА.

Повестка дня:

1) Доклад СЕЛИЛОВСКОГО о работе МК.
2) Об организации Партпроса для слушателей общеобразовательной школы, коммунистов и сочувствующих.
3) О вкладах в Сбербассу.
4) О составе группы агитколлектива.
5) О шефстве над школой.
6) План работы Парткома на ДЕКАБРЬ месяц.
7) О выделении в Оргбюро Ц.К. Союза одного товарища.
8) О выделении в Редколлегию стенгазеты 2-х товарищей.

СЛУШАЛИ:

§-1. Доклад тов. СЕЛИЛОВСКОГО о работе МК.
ВЫСКАЗАЛИСЬ по докладу: АДРИАНОВ, ПРИГОЖИНА, ГРАЧЕВ, АРЕФЬЕВА, БОНДАРЕНКО, БЕРНАЦКИЙ, ПАНОВ.

ПОСТАНОВИЛИ:

Отметить, что работа МК находится в совершенно неудовлетворительном состоянии. МК работает без плана, заседания проводятся не регулярно, вопросами производственного совещания и соцсоревнования Месткомом так-же не занимается.

Считая в дальнейшем такое положение недопустимым Партком ПОСТАНОВЛЯЕТ:

1) Предложить Партчасти МК тов. СЕЛИЛОВСКОМУ, ИГНАТОВУ и ПРИГОЖИНОЙ принять меры к немедленному оживлению работы Месткома для чего организовать регулярные заседания МК и проведения общих собраний и ввести плановость во всю работу МК.

2) Работу МК направить главным образом на следующие вопросы:

а) На организацию производственных совещания с работниками Облсуда и поднятия среди них деловой квалификации и внедрение методов соцсоревнования среди коллектива сотрудников.

б) На обслуживание бытовых вопросов членов коллектива (вопросы премирования лучших работников, предоставления мест в домах отдыха и проч.).

в) На вовлечение всех членов коллектива в сеть партийно-пропагандистской учебы и в частности на изучение конституции СССР.

3) Предложить Партчасти МК на ближайшем собрании поставить вопрос о довыборах членов МК и Ревкомиссии. Вопрос о кандидатурах обсудить Партчасти МК. Считать целесообразным довыбрать в состав МК из беспартийных работников, активно принимающих участие в общественно-массовой работе.

4) Просить уполномоченного ЦК Союза оказать практическую помощь Местному по улучшению Профсоюзной работы.

СЛУШАЛИ:

§-2. Об организации Партпросвета для слушателей общеобразовательной школы - информац. тов. ПАНОВА.
ВЫСКАЗАЛИСЬ: - ГРАЧЕВ, БЕРНАЦКИЙ, АДРИАНОВ.

ПОСТАНОВИЛИ:

Учитывая, что товарищи посещающие общеобразовательную школу имеют свободные вечера в разные дни и организовать из них группу не представляется возможным, организовать для них индивидуальную учебу с консультацией у пропагандистов.

Для консультации прикрепить их к следующим товарищам:

а) РЫЖЕНКОВА, СИТНОВУ и АСАЕВИЧА к тов. ФОКИНУ для изучения истории партии по учебнику.

б) Тов. ЗАХАРОВА и КОЗЛОВСКОГО к тов. РАБИНОВИЧУ для прохождения Политграмоты по ИНГУЛОВУ.

в) Тов. ЗУЙКОВА, как имеющего возможность посещать общую сеть Партпросвета, прикрепить к кружку тов. НОВИКОВА на общих основаниях.

СЛУШАЛИ:

§-3. О вкладах в Сберкассу. - Информац. тов. ЮРКОВА.
ВЫСКАЗАЛИСЬ: ПАНОВ и БЕРНАЦКИЙ.

ПОСТАНОВИЛИ:

Информацию тов. ЮРКОВА принять к сведению. Считать необходимым для привлечения большего количества вкладчиков в Сберкассы, на ближайшем общем собрании работников обл. поставить вопрос о задачах сберегательного дела.

Кроме того вопросы о вкладах в Сберкассу освещать в стенгазете.

83

СЛУШАЛИ:

§-4. О составе группы Агитколлектива. Информац. тов. ПАНОВА.

ПОСТАНОВИЛИ:

Утвердить группу агитколлектива в составе 11 человек следующих товарищей: ПАНОВ И.А., ФОКИН И.Я., НОВИКОВ И.И., РАБИНОВИЧ К.И., ГРАЧЕВ С.С., СЕЛИЛОВСКИЙ С.Т., БЕРНАЦКИЙ Г.Ю., ГРОМОВ Л.А. ФИЛАТОВА Е.Ф., АДРИАНОВ Н.В., АНДРЕЕВ В.К.

СЛУШАЛИ:

§-5. О шефстве над школой - докл. тов. ОГЛОБЛИН.
ВЫСКАЗАЛИСЬ: АДРИАНОВ, ГРАЧЕВ, БЕРНАЦКИЙ, ПАНОВ.

ПОСТАНОВИЛИ:

Информацию тов. ОГЛОБЛИНА принять к сведению.
Поручить тов. ОГЛОБЛИНУ и ФИЛАТОВОЙ провести следующие мероприятия:

1) Помочь школьному коллективу организовать выпуск в школе стенгазеты, для чего организовать в школе редколлегию. В случае надобности привлечь себе в помощь одного из членов Редколлегии нашей газеты, о чем договориться с тов. ЮБИЛЕЕВЫМ.

2) Выявить в составе учителей политически развитых товарищей из которых выделить политинформатора и чтеца газет.

3) Считать необходимым участвовать на родительских собраниях и давать юридическую консультацию для родителей.

4) Поручить МК совместно с администрацией обсудить вопросы хозяйственной и финансовой помощи школе.

СЛУШАЛИ:

§-6. План работы Партюма на ДЕКАБРЬ месяц 1936г. (докл. ПАНОВ)

ПОСТАНОВИЛИ:

План утвердить. (план прилагается).

СЛУШАЛИ:

§-7. О выделении члена Оргбюро ЦК Союза работников суда и прокуратуры. (Информац. тов. АРЕФЬЕВОЙ).

ПОСТАНОВИЛИ:

Рекомендовать тов. СЕЛИЛОВСКОГО.

см. на/обороте.

СЛУШАЛИ:

§-8. О доизбрании состава Редколлегии Стенгазеты .(Информац. тов. БОБЫЛЕВА).

ПОСТАНОВИЛИ:

Ввести в состав Редколлегии т.т. ДРОМИНУ и КУЗЬМИНА.-

ПАРТКОМ:

Верно: Секретарь парткома

Сталинскому РК ВКП/б/.

Д/

34

№ 43. Партком обсудил при этом 21/XII 34 г. посылает протокол № 26. общего собрания парторганизации от. 11 декабря 1934 года.

Секретарь парткома [illegible]

35

П Р О Т О К О Л №.26.

Общего Открытого Партийного Собрания Партийной организации Западного Областного Суда с участием сочувствующих от 11/XII-36г.

ПРИСУТСТВОВАЛИ: Членов ВКП"б 29 чел. кандидатов 5 чел.сочувствующих 4 чел.

П о в е с т к а д н я:

1/ О решениях 8-го чрезвычайного с"езда Советов Союза ССР

Президиум: БОБЫЛЕВ,КЛИМКИН.МУРОВ.-

Председатель БОБЫЛЕВ. Секретарь КЛИМКИН

С Л У Ш А Л И :§ О решениях 8-го чрезвычайного с"езда Советов доклад.тов.ПАНОВА.-

В прениях высказались:

1. Тов.БЕРНАЦКИЙ

Конституцию нам нужно изучать,так,чтобы каждый товарищ понимал ее содержание.

Наша Сталинская конституция особенно обращает внимание на заботу о людях,наша работа связана исключительно с людьми,требует от нас внимательного отношения к делу.-

У нас имеется один факт,одного гражданина следственные органы заключили под стражу,пред"явили обвинение,за то,что он выражал радость о том,что и ему будет предоставлено равное право вместе с другими гражданами.Это обвинение утверждено прокурором.Нам нужно пред"явить к себе особою требовательность и внимательность к делу.-

2. ГРАЧЕВ

Нам нужно организовать кружки по изучению конституции среди технических работников Зап.Облсуда,для чего необходимо выделить руководителей этими кружками,подготовленных товарищей.

Конституция к нам пред"являет требования,это внимательное отношение к людям,наша работа непосредственно работа с людьми не допускать судебных ошибок.

Карательная судебная политика у отдельных наших судей не правильная,есть случаи зря людей судят, судят много,но безтолку,за мелоч судят,не достаточно проводят работу с сельскими общественными судами. Недостаточно имеется связь с массами.-

3. ИНЗАРОВ

тов.наша Сталинская конституция дала знать как она ограждает законом трудящихся нашей не об"ятной родины.

Я хочу остановится это на нашей судебной работе ,которая непосредственно связана с людьми.Мы еще допускаем судебные ошибки но нам нужно повысить образовательный,политический и юридический уровень.

4. СМИРНОВА

Конституцию мы должны не зазубрить,а изучить понять ее содержание,не только изучать на партпросве членов ВКП-б, нужно привлечь и беспартийных.

Нам нужно повышать свой политический и образовательный уровень не допускать судебных ошибок.

5.ОГЛОВЛИН

Наши судебные работники недостаточно участвуют в массово-общественной работе нет наших товарищей в секции рев.законности.-

6.СЕЛИЛОВСКИЙ

Местком Облсуда считает,что изучение конституции нам нужно организовать кружки которые должны работать вечером после работы,а не так проводить изучение в период работы при читке газеты.

Руководителей кружков нужно выделить подготовленных товарищей

Наша практическая работа связана с людьми у нас много имеется ошибок,у нас есть судьи,которые считают себя многознающими и не хотят изучать законы.-

Почему допускаем ошибки мы не знаем судей не знаем и районы где они работают и не помогаем им в практической работе,у нас есть хорошие судьи как Ярцево-Слатин ,Нефедов и т.п.

7. АДРИАНОВ.

Нам нужно организовать так изучение великой Сталинской конституции,чтоб весь наш аппарат был втянут в кружки,а так же и члены их семей.

Нужно выделить подготовленных товарищей руководить кружками,провести с ними специальное совещание.

В нашем партийном коллективе имеется много культурных сил,которые могут проводить кружки и ими руководить,можно выделить несколько товарищей в РК ВКП-б для посылки их проводить по жактам и не организованному населению изучение конституции.

В части нашей практической работе,членам суда надо знать районных судей ими руководить и учить их работать,а не хныкать

Надо повысить самим к себя чувства ответственности тогда не будете допускать судебных ошибок.-

ПОСТАНОВИЛИ: Заслушав доклад о решениях чрезвычайного 8-го Всесоюзного С"езда Советов Союза ССР,Общее партийное собрание отмечает,что в свете новой конституции,уделяющей большое внимание человеку и защите социалистической собственности партийный коллектив Областного суда выполняет эти задачи еще недостаточно.

Имеют место случаи крайне мягкой судебной репрессии против расхитителей социалистической собственности,а также против хулиганов нарушающих покой граждан.Наряду с этим допускается осуждение отдельных граждан за малозначительные проступки и в отдельных случаях не правильное осуждение с содержанием под стражей.

Все это говорит о том,что парт.коллектив Областного Суда не проявил еще достаточной бдительности и чуткого отношения кчеловеку, а Партком в свою очередь не реагировал на имевшие место случаи невнимательного отношения к рассмотрению дел,повлекших к неправильному осуждению,и на этих конкретных примерах не воспитывал коммунистов.

Общее собрание постановляет:

1. Поручить Парткому выносить на обсуждение парткома и общего собрания парторганизации отдельные дела на невнимательное отношение коммунистов к рассмотрению дел,по которым вследствие допущенной небрежности и халатности допущено неправильное осуждение граждан и на этих конкретных примерах воспитывать работников и создавать у них сознание большей ответственности на это дело.

2. Обязать т.АДРИАНОВА и ГРАЧЕВА вменить в обязанность членам суда тщательно изучать практику народных судей прикрепленных к ним районов.Проверять карательную политику их,изучать их ошибки в судебной работе и своевременно ставить вопрос для их исправления.

3.Поручить Парткому вместе с администрацией и месткомом наметить практические мероприятия о дальнейшем поднятии производственной и деловой квалификации,как членов суда,так и технического аппарата.-

4. Поручить парткому и партчасти месткома наметить практические мероприятия для организации изучения конституции всеми работниками Областного суда, а также членов семей,

5. Принять участие в раз"яснении конституции в других организа

циях, в жактах и на предприятиях под руководством РК ВКП-б и по его поручению, для чего поручить парткому наметить ряд товарищей и рекомендовать их Райкому.

6. Обязать всех коммунистов, независимо от их участия в изучении конституции в общей сети парптроса, самостоятельно изучить конституцию и разъяснять беспартийным работникам не понятные для них вопросы.-

П. П. ПРЕЗИДИУМ СОБРАНИЯ:

Председатель Бобылев

Секретарь Климкин

Журов.

Верно: Секретарь парткома [illegible]

Сов. секретно

ВЫПИСКА

из обвинительного заключения по делу №.2370/с. по обвинению БЕКИНА В.И. по ст. 58 п.10 ч.1 УК.

Будучи враждебно настроенным к существующему строю, пытался привить враждебные настроения рабочим по отношению Совласти.

В связи с опубликованием в печати проекта Конституции СССР БЕКИН в присутствии служащего техникума КОСТИНА высказывал торжество, что они получают права по новой конституции и по утверждении имеют право ходить в хоругвиях, а таких вот как КОСТИНЫХ заставят ниско кланяться перед иконами.

Подписал Нач. Брасовского РО УНКВД -
Ел. лейтенант Госбезопасности.- СОФОНОВ.

Составлено 10/XI-36г.

СОГЛАСЕН с обвин. заключением о предании суда.-
Прокурор Брасовского района.-

Подписали заключение 19/XI-1936 года:

Пом. Оперуполномочен. СИО.- МОИСЕЕВ.

Нач. 4 Отд. СПО.- САМУСЯВИЧ.

СОГЛАСЕН: Нач. СПО УГБ З/Области - МАЛЫГИН.

УТВЕРЖДАЕТ : Зам.Нач.УНКВД З/Области - ДЬЯКОНОВ.

Подписал заключение о направлении дела в Спецколлегию.- Пом.Облпрокурора.- КУЗНЕЦОВ.

УТВЕРЖДАЕТ: Зам. Облпрокурора.- ТИМОШИН.

Выписка верна:
Член Спецколлегии
Запоблсуда.- (БЕРНАЦКИЙ)

"13" декабря
1936 г.

Сталинскому ДК ВКП/б 88

№ 4
3/I 37 г.

Парткомом обл суда при этом посылает Вам протокол общего собрания парторганизации за № 27 от 26 декабря 1936 года.

Секретарь парткома [illegible]

39

П Р О Т О К О Л: № 27

Общего партийного собрания Облсуда от".." декабря 1936 года.-

Присутствуют коммунисты: 34 чел. сочувствующих 3 чел. и комсомольцев 1ч.

В Президиум избраны: НОВИКОВ, ДРОЖЖИНА и ЛОУНОВ

Председатель НОВИКОВ
Секретарь ЛОУНОВ

П о в е с т к а д н я:

1/ о состоянии рассмотрения жалоб в аппарате Облсуда
(доклад. ВЕРНАЦКИЙ)

Разное

СЛУШАЛИ: О состоянии рассмотрения жалоб в аппарате Облсуда
(Вернацкий)

В прениях высказались:

тов. АДРИАНОВ- 19/XII- Обком слушал доклад, по жалобам Бюро отнеслось серьезно к этому вопросу, те учреждения которые обследованы, нашли удовлетворительно: Запсоюз, Бюро подчеркнуло недопустимое отношение к Областной Прокуратуре (волокита). Бюро предложило парторганизациям обратить внимание и нашей парторганизации обсудить этот вопрос о недопустимости к живым людям, на основе новой конституции Я хочу чтобы товарищи серьезно отнеслись к изжитию недостатков по рассмотрению жалоб. не распылялись на мелочах упуская основное из виду. Почему мы не можем разрешить и упорядочить дело о жалобами. Лучше всего дело о жалобами в Президиуме. Однако и там недостаток. Все это об"ясняется тем, что мы сами не серьезно относится к делу, а по нас равняются и технические работники.

Тов. ИКСАРОВ: Я докладываю надзорные дела в пятидневный срок и считаю что эти дела также должны проходит в срок как и кассационные, но все привыкли рассматривают надзорные дела во вторую очередь. Я считаю, что для приема и рассмотрения выделить специального человека

Тов. ЛОП: тов. АДРИАНОВ правильно поставил вопрос, что бы мы меньше говорили о мелочах а со всей серьезностью подошли бы к быстрому рассмотрению жалоб. Кроме того чтобы как в гражданской а также в уголовной коллегиях был выделен специальный человек, который рассматривал бы жалобы

тов. ДРИГОЖИНА: У нас плохо обстоит дело с рассмотрением жалоб, у НОВИКОВА находятся дела в течение 2-х месяцев и он не может доложить. У меня 10 дел и я не имею возможности доложить потому, что недостаточно заседает Президиум.

тов. БОНДАРЕНКО: Коллективу необходимо заняться изжитием недостатков по рассмотрению жалоб, администрации в свою очередь должна принять соответствующие меры по упорядоточению этого участка работы. выделить специального члена суда для приема и рассмотрения жалоб, или возложить на одного из Заместителей проверить все жалобы в 2-х недельный срок.-

Тов. КОЛЕСНИКОВ: Контроля со стороны Президиума об освобождении заключенных до 1935г. не было, в настоящее время контроль ведется, и все освобожденные по постановлению Президиума освобождаются в сроки 10-15 дней, после вынесения постановления. Работа Президиума тормозится в некоторых случаях тем, что недостаточен штат служащих и канцелярии с 1-го января 1937 года необходимо сосредоточить все жалобы в Президиуме, который будет следить, за их поступлением и дачи соответствующих результатов.-

Тов. ВОБЫЛЕВ На первый взгляд кажется контроль- поставлен не плохо но канцелярии Облсуда работают очень плохо. Колесников говорил, что с 1937 года будет контроль в совершенстве, но я считаю, что и в будущем году сдвигов достаточных не будет, так как нет увязки.

Считаю, что для изжития недостатков и волокиты необходимо сосредоточить в одних руках.

тов. ДЕРГАЧЕВ то, что отметил в докладе тов. ВЕРНАЦКИЙ это незначительный недостаток а их если учесть будет гораздо больше так, что эти недостатки у самих нас в Областном суде нам необходимо изжить волокиту с жалобами в стенах Облсуда и потом упорядоточить это дело в нарсудах, необходимо сосредоточить это дело в одних руках.-

тов. СЕЛИЛОВСКИЙ Исполнители жалоб, технические работники к ним поступают жалобы, они их теряют, или передают не по назначению. Недостатки волокиты с жалобами и перепиской разного рода кроются там что жалобы поступают ко всем. Необходимо выделить ответственное лицо у которого должны быть сосредоточены все жалобы, и лишь при этом можно упорядочить дело с жалобами и выделить на это дело одного из заместителей.-

Тов.-РАБИНОВИЧ- Жалоб в гражданскую коллегию поступает большой поток и при наличии техштатов канцелярии их пропустить не возможно. Надзорные дела носят через день пачками, а контроля и наблюдения за ними нет. Кроме того Президиум бывает часто в кассационные дни, что недает возможности доложить дела.

т. [illegible] В облсуде есть без ответственное отношение к делу, как факт в течение 21 дня мне не выслали в район справку о получаемой зарплаты. Рассмотрение дел в Президиума тянется в течении 2-х и больше месяцев, что далеко является ненормальным.

тов. СКОБЕЛЕВА В чем причина задержки рассмотрения надзорных дел. поступающие дела по жалобам изучаются своевременно, но доложить их своевременно невозможно в результате получается что одни и теже дела приходится [illegible] дважды. Я предлагаю назначить дни президиума для рассмотрения надзорных дел.

ПОСТАНОВИЛИ: Заслушав доклад тов. ВЕРНАЦКОГО по материалам "Правды" Советский Суд" и о работе по рассмотрению жалоб в Облсуде, согласно указаний 111 Пленума Комиссии Советского Контроля и постановления Бюро Обкома от 19/XII-36г. Общее партийное собрание отмечает следующее:

Прием посетителей происходит без точных указаний, когда и кто принимает нет отведенных часов приема и поэтому с утра посетители толкаются по Облсуду, в особенности плохо поставлен прием посетителей у зам. Пред. Облсуда т. ГРАЧЕВА, так как посетители у него ожидают в темном коридоре, нет даже скамеек для посетителей и посетители не только не знают когда они будут приняты, но даже и сам ГРАЧЕВ не знает когда он их прием.

Постановка учета и контроля по жалобам по Президиуму не отражает точного контроля за исполнением жалоб, так как они в большинстве своем передаются для исполнения в кассационные коллегии, а оттуда не возвращаются. Хуже дело обстоит и в Гражданской коллегии, там имеются только по Сталинскому району г. Смоленска 60 нерассмотренных жалоб, жалобы нигде не учитываются, находятся в папках и нарядах ожидающих. Конкретных исполнителей по жалобам нет, поэтому получается полная безответственность по исполнению жалоб.

Как по Президиуму так и Гражданской коллегии, где сосредоточиваются жалобы выполняют эту ответственную работу техниче кие и малоопытные работники.-

Считать недопустимым такое явление когда большое количество жалоб лежат от 6-ти месяцев и более одного года без исполнения и никто из конкретных виновников за бездушное отношение к жалобам не был привлечен к ответственности, а жалобы лежат в папках ожидающих как-то:

1. жалоба РЕУНОВА от 8/XII-35г. МУСТЕЖЕВОЙ от 6/XI-36г. Леоновой от 11/XI-35г. Ермакова от 10/X-35г. Абашкиной от 1[illegible]/XII-35г. Новиковой от 8/У-36г. Шунько от 19/УШ-36г. Промартели с 496рубл. от 1/136 НИКОЛАЕВА от 8/У-36г. Инструментального завода Ивановской области от 6/II-36г. и десятки других далоб по которым нет исполнения а жалобщики ожидают ответа. Эти факты показывают что аппарат Облсуда далеко еще не перестроил своей работы по рассмотрению жалоб в соответствии с директива

40

партии и правительства.

Исходя из вышеуказанных фактов общее партсобрание

ПОСТАНОВЛЯЕТ: Обязать тов.АДРИАНОВА немедленно принять необходимые меры обеспечивающие устранение отмеченных безобразных и бездушных отношений к рассмотрению жалоб.

По тем жалобам которые лежат длительное время без исполнения произвести расследование и виновных в волоките привлечь к строгой ответственности

2/ Считать необходимым выделить ответственных лиц за исполнением жалоб как по Президиуму,так и по Гражданской коллегии,а не возлагать эту серьезную работу на технических работников.

3/ Обязать всех коммунистов относится к рассмотрению жалоб в установленные сроки, а тов.АДРИАНОВУ поручить о всех тех товарищах которые игнорируют эти указания и допускают волокиту сообщить в партком на предмет принятия необходимых мер к этим товарищам .Считать недопустимым когда отдельные работники Облсуда ОГЛОБЛИН,ПРИГОЖИНА,СКОБЕЛЕВА и РАБИНОВИЧ держат у себя дела /надзорные/ по жалобам более 2-х месяцев.

4/ Поручить Парткому периодически проверять работу по рассмотрению жалоб и принять все меры к тому,чтобы постановка учета и контроль за исполнением жалоб был поставлена в ближайшие дни на должную высоту.25 января 1937 года доложить общему собранию о выполнении настоящего постановления.-

5/ Поручить тов.АДРИАНОВУ,ГРАЧЕВУ,АНДРЕЕВУ, установить точную систему /порядок/ приема рассмотрения жалоб по Облсуду с таким расчетом,чтобы она обеспечивала точный учет жалоб, сроки их рассмотрения,контроль за рассмотрением жалоб, ответственных лиц за жалобы, а также установить время приема посетителей как самим председателем так и его заместителями

6/ Прекратить практику многократных напоминаний нарсудам по 5-: 6 напоминаний/ и после не более 2-х напоминаний поручить тов.АДРИАНОВУ дела о волоките этих нарсудов рассматривать в административном порядке

7/ Считать необходимым дела в порядке надзора как по жалобам,так и с протестами прокуратуры рассматривать в срок не более 10 дней.-

П.П. ПРЕЗИДИУМ СОБРАНИЯ. Новиков Дрожжинин Лоунов.

Верно: Секретарь парткома [illegible]

Сталинскому РК ВКП

№ 4

10/I 37. Парткомом облсуда при этом посылает вам протокол № 1 Заседания парткома

секретарь [illegible]

42

ПРОТОКОЛ №. 1

Заседания Парткома ВКП-б Парторганизации Зап.Облсуда от 5-го января 1937 года.-

ПРИСУТСТВУЮТ: ГРАЧЕВ,ПАНОВ,АДРИАНОВ,ЮКИН,ОНОХИН.

П о в е с т к а д н я:

1. Об организации производственной учебы среди работников Облсуда.-
2. План работы Парткома на январь месяц.-
3. Заявление ИКСАРОВА.
4. О Ключеве.

СЛУШАЛИ: 1. Об организации производственной учебы среди работников Облсуда .-
Доклад. ГРАЧЕВ.

ВЫСКАЗАЛИСЬ: Панов,Адрианов. Онохин,Юкин.-

ПОСТАНОВИЛИ: Заслушав информацию тов.ГРАЧЕВА о итогах юрминимума и дальнейших мероприятий по техн.учебе Партком считает необходимым:

1. Обязать всех членов ВКП-б - членов суда сдавших юрминимум только на "посредственно" в течение 1-го квартала 1937 года переодать отдельные предметы юрминимума считая,что член суда должен знать юрминимум не ниже как на "хорошо",тов.ГРАЧЕВУ организовать для отставших в освоении юрминимума специальные беседы-семинара.-

2. Отмечая слабую организацию учебы на заочном факультете ЛИСП,обязать тов.ГРАЧЕВА не позднее 1/II-37г. организовать очную группу заочников в 10 чел. минимум,и организовать с ними учебу-освобождая каждого заочника на 3 дня в месяц и 3 раза в месяц организовать очные занятия с этой группой с преподователями по вечерам.-

Всем руководителям групп и отделов обеспечить освобождение заочников от работы.-

Для неохваченных заочной учебой организовать тематическо-циклевую учебу по актуальным вопросам практической работы. Приглашая на вводную лекцию и заключительный семинар профессуру Ленинграда и Москвы.

Организация этой учебы поручается тов.ГРАЧЕВУ и РОЖКОВУ.-

4. Для поднятия квалификации техн.работников обязать тов.РОЖКОВА организовать учебу в тех.кружке

на/об.

взяв за основу изучение техники работы- статистики, делопроизводство и сопряженные с их работой вопросы права.

Тов. СЕЛИЛОВСКОМУ обеспечить помощь администрации в деле мобилизации техн. работников на лучшее освоение технической учебы обратить внимание на обслуживание детей сотрудников Облсуда во время учебы.-

СЛУШАЛИ: 2 План работы Парткома на январь месяц

ПОСТАНОВИЛИ: План работы утвердить.-

СЛУШАЛИ : 3 Заявление тов. ИНСАРОВА, о неправильной заметке в стенгазете -" кому что снится под новый год",

ПОСТАНОВИЛИ: Отметить, что заметка в отношении ИНСАРОВА неправильно отражает обстоятельства дела. Однако утверждение ИНСАРОВА в заявлении о том, что заметка в стенгазете шельмует его как работника, не основательно.

Поручить т. ПАНОВУ раз"яснить это обстоятельство тов. ИНСАРОВУ.-

СЛУШАЛИ: 4. О КЛЮЩЕВЕ (информация тов. ПАНОВА)

ПОСТАНОВИЛИ: Постановлением Парткома от 20 октября 1936 года КЛЮЩЕВ исключен из состава сочувствующих с освобождением его от работы в Облсуде, за защиту своего тестя СОЛОВЬЕВА арестованного как троцкиста.

Усматривая, что вопрос об исключении КЛЮЩЕВА [illegible] постановления парткома от 20 октября 1936 года в части невозможности дальнейшего использования КЛЮЩЕВА на работе в Облсуде, считать не правильным,- и таковое в этой части отменить.

И.И. ПАРТКОМ:

Верно: секретарь Парткома [illegible]

43

П Л А Н

работы Парторганизации Западного Областного Суда
на январь месяц 1937 года.-

1. 4-го января — Заседание парткома:

1. О мероприятиях по подчятию производственной учебы работниками Облсуда

Доклад. ГРАЧЕВ.

2. 11-го января — Общее Партийное Собрание:

1. О работе ОСО и ПВХО

Доклад. ГРАЧЕВ и РЯЖЕНКОВ

2/ О б у ч е б е

3. 20-го января — Заседание Парткома

1. Вопросы культуры в Облсуде

Доклад. СЕЛИЛОВСКИЙ

2. О работе МОПР

Доклад. ЖУРОВ

4. 26-го января — Общее собрание

1. Об организации приема и рассмотрения жалоб (в порядке выполнения постановления общего собрания)

Доклад. АДРИАНОВ.

ПАРТКОМ

Сталинскому РК ВКП(б).

№ 7

16/I 37

г. Смоленск

Дело

Парткомом облсуда при этом посылает Вам протокол №1 общего собрания парторганизации от 11 января 1937 года

Секретарь Парткома [illegible]

П Р О Т О К О Л №. 1

Общего собрания Парторганизации ВКП-б Зап.Облсуда

Присутствовало: 23 члена и канд.ВКП-б, отсутствующ.3 чел.Комсомольцев. 1.

Отсутствовало по уважительным причинам членов и кандидатов ВКП-б 11 чел.

Председатель собрания ГРОШОВ

Члены Президиума -"- СЕЛИЛОВСКИЙ и КУЗЬМИН

П о в е с т к а д н я:

1/ О работе ПВХО и ОСО доклад.ГРАЧЕВ и РЫЖЕНКОВ.

2/ О производств.учебе работ.Облсуда. (информац.тов.ГРАЧЕВА)

3/ Прием на учет членов и кандидатов ВКП-б

СЛУШАЛИ: § 1. О работе ПВХО и ОСО докладчики ГРАЧЕВ и РЫЖЕНКОВ

В ПРЕНИЯХ:

тов.КЛИНКИН – последняя химическая тревога показала ряд ненормальностей и не организованности в работе хим-звена, отдельные товарищи не знают своих обязанностей и не имеют ряда материалов при помощи которых бы можно обезвреживать места, которые поражены газом, ряд товарищей работающих в аппарате проявляют не дисциплинированность, в особенности любопытством посмотреть, что делается, где и когда предупреждаем, то не слушают, а ЗУЙКОВ не слушает и при доставки в камеру оказал санитарам сопротивление и сорвал подготовку, которая проводилась к тревоге, обманул, что есть доски, опилки кирпич, и т.д. а в самом деле не было ничего подготовлено.

тов.ЗАХАРОВ – Последняя тревога показала, что работники хим-звена и другие не вполне достаточно подготовлены и в результате чего получилась сутолка- растерянность в дальнейшем и обходимо отвести специальную комнату куда бы по тревоге могла собраться вся команда по противо-хим обороне.-

тов. Л О П ЗУЙКОВ может подвести всегда, только потому, что он все обещает, но ничего не делает и задание не выполняет, в дальнейшем команда должна быть закреплена и за ней комнаты куда бы она могла быть сразу созвана тревогой и больше практиковать тренировки.-

тов.СМИРНОВА– Санитарный отряд надо привести также в порядок, а то при тревоге ничего не оказалось из инвентаря.-

тов. ОГЛОБЛИН– ОСО во всей своей работе только придает значение стрелковому делу, а остальному не придает значения, забыв про другую кружковую работу и недостатки по последней хим-тревоги должны быть отнесены, как недостаток в работе ОСО.

тов.ПАНОВ Парткомитет не случайно поставил этот вопрос сегодня, как о работе ПВХО и ОСО, поставлен только потому, чтобы эту работу об"единить, в одно целое, чтобы все поняли, что эта работа должны быть тесно связана между собой.

Необходимо во недочеты учесть и в дальнейшем больше чаще проводить тренировки, ООО мало ведет массовой работы среди служащих Облсуда, нет плана работы ячейки ООО. Нельзя считать активом только тех кто сдал на ПВХО, а тех считать активом, кто активно работает в ООО.

Вопрос о ЗУЙКОВЕ необходимо обсудить на Парткоме, его поведение было не коммунистическое.

Комсомольцы за последнее время стали отрываться от партийной организации, необходимо их созвать и провести собрание о дисциплине их, ил мы добьемся положительных результатов во всей работе.-

ПОСТАНОВИЛИ: Заслушав информацию т.т. ГРАЧЕВА и РЫЖЕНКОВА Партколлектив отмечает, что при наличии значительного охвата сдачей норм по ПВХО Коллектива Облсуда работа ОСОАВИАХИМА остается слабо-развитой, как в части ее массовости, так и практической работы по военизации коллектива. В части пункта ПВХО обращает внимание не отработанность действий отдельных звеньев - в особенности хим-звена -(руководитель -тов. ЛОЦ) и недостаточно серьезное отношение к этой работе отдельных членов ВКП-б (ЗУЙКОВ)

Для усиления работы по военизации коллектива Партколлектив считает необходимым:

1. Обязать тов. ГРАЧЕВА(ПВХО) тов. РЫЖЕНКОВА (ООО) и тов. СЕЛИЛОВСКОГО (ШК) обеспечить ко дню РККА 100% охват чл. ВКП-б и беспартийных коллектива сдачей норм ПВХО.

2. Коммунистам работающим в отдельных звеньях ПВХО(ЛОЦ,) КРУГЛОВ и др_) обеспечить готовность оснащения звеньев и их отренированность к работе.-

3. Призвать всех членов ВКП-б к серьезнейшему вниманию работе ПВХО.

4. т.т. БОНДАРЕНКО и РЫЖЕНКОВУ усилить работу ОСОАВИАХИМА в части большего вовлечения в ряды ООО и в практическую работу по стрелковому и Автоделу не забывая об обязанностия ООО

Оказать максимум содействия администрации в работе по ПВХО.

СЛУШАЛИ: § 2 О производственной учебе работников Облсуда (информация тов. ГРАЧЕВА)

ПОСТАНОВИЛИ: Постановление Парткома по этому вопросу одобрить и обеспечить полное его выполнение.-

СЛУШАЛИ: § 3 О приеме на учет в состав Парторганизации членов и кандидатов ВКП-б т.т. КРУГЛОВА, НЕМЫКИН, СКАЧКОВ, КОРНЕЕВА:

ПОСТАНОВИЛИ: Принять к сведению сообщение тов. ПАНОВА о прикреплении т.т. КРУГЛОВА, НЕМЫКИНА, СКАЧКОВА и КОРНЕЕВА в состав парторганизации.-

П.П. ПРЕЗИДИУМ - Громов. Селиловский Кузьмин.

Верно: секретарь Парткома [illegible]

Сталинскому РК ВКП(б)

№ 8
21/I-37 г.

Партком обсудил при этом посылает Вам протокол № 2 заседания парткома и прот. № 2 внеочередного общего собрания парторганизации.

Секретарь парткома

П Р О Т О К О Л №. 2

заседания Партком Облсуда от 19 января 1937 года:

ПРИСУТСТВУЮТ: члены парткома: ПАНОВ, ОНОХИН, ВОНДАРЕНКО, ГРАЧЕВ,
члены парторганизации: ЮРКОВ, РАБИНОВИЧ, ВОБЫЛЕВ, НОВИКОВ, КУЗЬМИН, ФИЛАТОВА, БЕРНАЦКИЙ, ИГНАТОВ, ОГЛОВЛИН, КАРПОВ, ЫЫЕЙКОВ, ГРОМОВ.-

П о в е с т к а д н я:

1/ О подготовке к отчетно-перевыборному собранию парткома.
2/ О проведении Ленинских дней и годовщины 9 января
3/ Постановление Сталинского Райкома ВКП-б о подготовке и проведении общих собраний парторганизации.-
4/ О З У Й К О В Е

1/ С л у ш а л и : 1/ О подготовке к отчетно-перевыборному собранию Парткома(информация тов.ПАНОВА)

ПОСТАНОВИЛИ: Принять к сведению сообщение тов.ПАНОВА о том, что по решению Райкома ВКП-б, Партком Облсуда подлежит переизбранию, и что перевыборное собрание назначается на 2-е февраля 1937 года.

2/ Для проверки работы Парткома и всей парторганизации выделить бригаду в составе: следующих товарищей: т.т. АНДРЕЕВ, ГРАЧЕВ, ВОБЫЛЕВ, ГРОМОВ, РАБИНОВИЧ, СЕЛИЛОВСКИЙ, КАРПОВ.

3/ Организацию работы бригады ее обор, инструктаж и повседневное руководство проверочной работы возложить на тов.ПАНОВА.-

4/ Кроме работы бригады по проверке партработы, призвать к активному участию в этой работе всю парторганизацию. Для информации о перевыборах не позже 20 числа провести внеочередное партсобрание.

5/ Работу по проверке организовать таким образом, чтобы всю работу закончить не позже 29 января, имея готовый проект постановления от бригады и Парткома к общему собранию.-

6/ На очередном партсобрании 26 января поставить информацию о ходе проверки и участии в ней коммунистов.-

7/ Поручить бригаде, проверить всю работу парторганизации, сосредоточив главное внимание на работе Парткома и его руководстве вопросами производства, производственной учебы.-

Организации Партийного просведения и изучения СТАЛИНСКОЙ Конституции, проверки выполнения решений парторганов и в особенности постановления Горкома ВКП-б по итогам обмена партдокументов.-

Работу Месткома добровольных обществ, руководство парткома этими организациями и участие в них коммунистов.

2/ С л у ш а л и : О проведении Ленинских дней и годовщины 9 января

ПОСТАНОВИЛИ: Принять к сведению сообщение тов.ПАНОВА о проведенной подготовительной работе к Ленинским дням.

Поручить т.т.ПАНОВУ и ИГНАТОВУ широко информировать коммунистов и всех работников Областного суда и обеспечить активное участие их в траурном собрании.-

Намеченную кандидату тов.ГРОМОВА в качестве докладчика на траурном собрании утвердить.-

3/ С л у ш а л и : Постановление СТАЛИНСКОГО РК ВКП-б, о подготовке и проведении общих собраний парторганизации.

ПОСТАНОВИЛИ: Отметить, что недостатки в подготовке и проведении общих собраний, указанные в постановлении Бюро РК

ВКП-б имеют место и в нашей парторганизации.

Считать необходимым в дальнейшей работе шире освещать вопросы подлежащие обсуждению на общих собраниях.-

Установить как правило: информацию на каждом собрании о выполнении постановления предыдущего собрания.

С л у ш а л и : 4/ О тов. З У Й К О В Е

ПОСТАНОВИЛИ: Ввиду не явки тов. ЗУЙКОВА на заседание Парткома вопрос с обсуждения снять и перенести на следующее заседание.-

П. П. ПАРТКОМ.-

Верно: Секретарь Парткома [illegible]

48

ПРОТОКОЛ №. 2

Внеочередного общего собрания членов и кандидатов ВКП-б Парторганизации Западного Областного суда от 20 января 1937 года.-

Присутствовало: 25 человек членов ВКП-б и кандидатов.

отсутствует по уважительным причинам 9 членов и кандидатов ВКП-б

Под Председательством ПАНОВА

Секретарь КУЗЬМИНА

Члена Президиума Собрания

Повестка дня:

1. О подготовке к отчетно-перевыборному собранию Парткома.

СЛУШАЛИ: По вопросу о подготовке к отчетно-перевыборным собраниям Парткома тов.ПАНОВ подробно остановился на задачах подготовки к отчетному перевыборному собранию Парткома, указал на роль работы бригады по проверке работы Парткома и в целом парторганизации и в отдельности каждого коммуниста, их участия в работе в парторганизации и производстве, и повышении производственной и полит-учебе.

ПОСТАНОВИЛИ: Постановление Парткома по этому вопросу утвердить. Принять участие над руководством бригады в проверочной работе Парткома и всей парторганизации.-

Председатель

Секретарь

Член Президиума

Верно: секретарь парткома [illegible]

13 от. 10/II 37 г.

[illegible] областной [illegible]
[illegible] Смоленск
[illegible] ул. д. № [illegible]

Партком

Сталинскому РК ВКП(б).

Партком облсуда при этом посылает Вам материал о перевыборах парткома:

а. Протокол № 3 общего перевыборного собрания парторганизации.

б. Доклад о работе парторганизации.

в. Протоколы № 3 и 4 заседания парткома.

С.К. ремонт парткома [illegible]

СТАЛИНСКОМУ Р.К. ВКП/б/ от 50

члена пленума Р.К. ХАНИНА И.Д.

ДОКЛАДНАЯ ЗАПИСКА.

Согласно задания Р.К. партии принимал участие в подготовке и проведении отчетно-перевыборного собрания в парторганизации Облсуда.

Состав парторганизации:

Чёны ВКП/б/ - 38
Кандидатов ВКП/б/ - 2
Сочувствующ- 5
Комсомольцев - 3.

Всех сотрудников около 100 человек.

Подготовительная работа к перевыборам началась с заседания парткома 19-I с обсуждением вопроса об отчете и перевыборах. Выделена самопроверочная бригада в составе 7 человек. 20 января проведено внеочередное партсобрание по этому же вопросу. В стенгазете подготовка к отчету и перевыборам парткома отражения не нашла. Лишь день партсобрания в стенгазете помещено несколько статей об отчетно-перевыборном собрании.

БРИГАДА разбилась на несколько групп по отдельным участкам работы. Всех групп 6. Втянуто в работу по самопроверке дополнительно к выделенной бригаде всего 4 человека; группы о своей работе представили письменный материал.

Собрание началось во время в 6 часов и окончилось около 2-х часов ночи.

Присутствует членов партии 26
Кандидатов I.

Отсутствуют по уважительным причинам членов партии 12 человек
Кандидатов I. человек.

Кроме того присутствовало 5 партийцев курсантов правовой школы, прикрепленных к парторганизации Облсуда.

Из недостатков организации собрания надо отметить а) собрание проводилось в холодной комнате и часть т.т. сидели одетыми.
б) В течении всего собрания, несмотря на 2 перерыва, все время отмечалось хождение. Собрание прошло очень оживленно. В прениях выступило 18 человек. Критика и самокритика на собрании была достаточно развернута.

Главнейшие недостатки на которых товарищи останавливались в прениях: За все время партком ни разу не отчитывался, даже тогда, когда сменялся секретарь парткома т. БЕРНАЦКИЙ. Плохо налажена агитмассовая работа, нет работы с агитколлективом.

Плохо охвачены учебой б/п.

Партпрос: Частая сменяемость руководителей кружков, очень много времени уходит на текущие вопросы, и совсем мало на ИСТОРИЮ ПАРТИИ.

Нет наглядных пособий и мало литературы.

Текучесть слушателей, нет руководства со стороны парткома. Нет комсомольской (комсомольской) организации и нет никакой работы с молодежью.

Плохо поставлено соцсоревнование, соцдоговора не проверяются. Мало уделялось внимания ведущей роли партийцев на производстве. Инструктор Раикома не заходил ни разу в парторганизацию Облсуда. Указывались партийцы, которые не подписывались дополнительно на заем при получении прибавки у зарплате / тт. Анохин, Игнатова, Журов /.

Несмотря на позднее время оживленно была обсуждена резолюция по докладу парткома.

Избран партком в составе 3-х членов и кандидата.

Персонально избраны: т. ПАНОВ - единогласно.
т. АНДРИАНОВ- 25 голос.
т. ФОКИН - 22 голос

Секретарем единогласно избран т. ПАНОВ.

Член пленума Р.К. ХАНИН.

6/III-1937 г.

52

ПРОТОКОЛ №. 3

Общего собрания Партийной Организации Западного Областного Суда, 4-го февраля 1937 года.-

ПРИСУТСТВУЮТ: члены ВКП-б 27 челов. кандидатов 3 человека, представит. РК ВКП-б тов. ХАНИН.

Президиум собрания: ФОКИН, БОБЫЛЕВ, и ГРОМОВ.-

Собрание открыто в 18 часов, закончилось 24ч.55 мин.

Повестка дня:

1. Доклад о состоянии и работе парторганизации.-
2. Выборы
   а/ Парткома
   б/ Делегатов на городскую партконференцию
3. О принятии на учет т. Занданов у и Готовчикова.

СЛУШАЛИ: № 1. О состоянии и работе парторганизации доклад. тов. ПАНОВ

Прения по докладу

1. ЛОЦ - Партком не отчитывался за свою работу 2 года, это не нормально и тем более у нас были перевыборы секретаря парткома, а отсюда партийная организация не мобилизовалась на те участки, которые являлись слабыми.

По партучебе нам нужно всех беспартийных вовлечь в учебу, недочетом нужно считать отсутствием наглядных пособий, даже у отдельных товарищей учебников.

Техническая учеба у нас организована достаточно хорошо, но Партком этим вопросом занимался мало и коммунисты не все сдали зачеты на хорошо и отлично.-

У нас плохо обстоит с профсоюзной дисциплиной на профсоюзные собрания члены коллектива не ходят и сам местком работает слабо не руководит общественными организациями, а Партком работой месткома не занимается, надо заслушивать доклады месткома регулярно через 6 месяцев.

Общественные организации работают недостаточно и в частности Осоавиахим, он не идет у нас с требованиями сегодняшних задач.

Стенная газета у нас много помещает политических статей и меньше о недочетах и аппарата и т.д. хотя некоторые заметки и были о самокритике, но результатов не видно было.

2. СЕЛИЛОВСКИЙ - т. ПАНОВ ничего не сказал в докладе о производственной работе, как он руководил. Очень плохо дело с социалистическим соревнованием. Сейчас после 1 января 1937 года никто из коммунистов не имеет ~~ник~~. договоров о соц. соревновании. А коммунисты должны быть застрельщиками этого дела. Вот БОБЫЛЕВ о новом соц. договоре сказал "переставлю вместо 1936г. 37 год во и договор."

Недостатком в работе партийного просвещения является часта смена руководителей, это в кружке беспартийных.

Не так то у нас благополучно с моральным состоянием, вот например, секретарь парткома снят Райкомом, некоторые коммунисты при увеличении зарплаты не подписались дополнительно на заем, а партком этими вопросами не занимался.-

Стенная газета действительно помещает большие статьи общеполитического характера. В общественных организациях как недочет плохо работают сами коммунисты, вот ЖУРОВ по ячейке МОПР всю работу свалил на БЕРЕЗИНА/беспартийного/

С заочной учебой безобразно, многие члены партии состоят

заочниками,но не учатся,парткому нужно обеспечить условия для заочной учебы,нужно проверять выяснять почему коммунисты не учатся.-

Местком в своей работе все время упускает из виду повышение производственной квалификации технических работников.

Парткому нужно всерьез поддержать движение женщин за культуру.

3. КЛИШИН.- Плохо что партком не отчитывался 2 года,в докладе не сказано,как работал партком по плану или самотеком,как выполнялись планы парткома.-

По работе общественных организаций,нужно больше пред" явить требований к коммуниста ,как-то КАРПОВ собирал общее собрание ячейки РОКК и пригласил и меня,говорит приходи для того чтобы больше было людей.пришел,а членов РОКК собралось 5%,Особнаким плохо работает, нормы по ПВХО сдали 80% коллектива, но все же подготовка организацион ная слаба,занятия систематически не проводятся, для дальнейшего углубления знаний и навыков.-

По вопросу партийного просвещения недочетом считаю,то что много времени уходит на проработку вопросов текущей политики в ущерб изучения истории партии.В кружках есть текучесть,в особенности в кружке по истории партии по учебнику.Статьи в стенгазеты большинство никто не читает,а тов. ВОВЧЕВ со стенкорами не работает их не организует.

Соцсоревнование члены ИК срывают,за соцсоревнование агитируют например Селиловский,Пригожина,а сами договоров и соц.обязательств не имеют.

4. РЯЖЕНКОВ- Партком провел большую работу по очищению аппарата Облсуда от классово-чуждых элементов.В докладе тов.ПАНОВ совершенно ничего не сказал о комсомольцах,к комсомольской ячейке прикреплен тов.ЛЕНИН,а что он там делает неизвестно.Комсомольцев в Облсуде не заметно,ни на производственной ,ни на общественной работе их не видно.Парткому этот участок нужно взять под повседневное руководство парткома.

Местком совершенно не руководит соц.соревнованием,соц.договора никто не проверял с 1935 года и конечно что не их перезаключать,а все потому,что партком не руководил месткомом.

Работа с сочувствующими слаба из 6 человек,можно считать только сочувствующим тов.АСАФЬЕВА,другие ничего не делают. Об ИНЗАРОВЕ нужно было проверять принят он или нет, и не проверено до сих пор.Роста группы сочувствующих нет,потому,что нет общественно-массовой работы с беспартийными.-

5. ЖУРОВ- Вопросы по которым идут прения,неоднократно обсуждались на партийных собраниях,говорили много о недостатках,но это все разговоры и СЕЛИЛОВСКОГО и РЯЖЕНКОВА,а вот плохо ,что партком не прекратил эти разговоры,требованием от каждого коммуниста ответственности за порученную ему работу.Почему когда СЕЛИЛОВСКИЙ видит недочеты и их не устраняет, несмотря что ПК по всем участкам плохо работает.Надо требовать ответственности от каждого это основное.-

Члены партии"члены суда не читают юридической литературы по тройкам и отстают от жизни,надо это организовать.-

Я с июня месяца руковожу МОПР-овской ячейкой и одновременно учусь, поручения мои БЕРЕЗИН только обещает выполнять,но не выполняет как и член партии ЗУЙКОВ,все берется делать и обещает и никогда ничего не выполняет.Парткому надо периодически по плану заслушивать доклады общественных организаций.-

6. ГРАЧЕВ- В области производственной работы партийной организации сделано много,но как недочет полностью не оттенена роль коммуниста на производстве.Есть коммунисты работающие в одинаковых условиях,но одни дают лучшие,а другие худшие показатели,а почему этого не исследовали и попутно о стенгазете,она этого вопроса тоже коучла и не боролась за качество производственной работы.

Много и кому истов и беспартийных работает хорошо,почему их показатели не закрепить и не развить на основе социалистического соревнования а вот местком этого совершенно не учел,а выполнение соцдоговоров совершенно не проверял и конечно это совершенно не терпимо.Перед коммунистами работающими в месткоме надо поставить требования серьезно отвечать за порученную работу.Слабая работа ПК влияет на качество производственной работы технического аппарата ,потому,что одними мерами административных мероприятий много сделать нельзя,это надо подкрепить мерами общественного воспитания.-

Хозяйственная часть- коммунист ЗУЙКОВ прямо саботирует проведение культурних мероприятий в Облсуде-чистоты,создания условий работы (тепло,чистый воздух) и т.д. Чтобы улучшить это он палец об палец не ударил.Парткому нужно обсудить с тов.ЗУЙКОВЫМ.

Оборонная работа у нас сравнительно удовлетворительна,но есть такие коммунисты как ЛОЦ И КЛИШКИН из химзвена,показавшие растерянность при "тревоге"чтобы лучше натренироваться ничего с тех пор не сделали,что выговора им об"являть,они сами знают,что и к чему,нет ответственности,надо потребовать с коммунистов оборонной работы большей ответственности.-

7. ШЕЛЫКИН- В докладе тов.ПАНОВ мало остановился на работе Парткома на работе с беспартийными,а этот участок один из важнейших,результат за 2 года приняли в сочувствующие 2 человека.Ничего не-сказано как партком проводит работу в связи с приемом в члены партии,нужно об этом сказать в заключительном слове.-

Комсомольцы у нас незаметны,где работают,а партком проходит мимо этот участок нужно новому парткому прямо ставить как один из главных.

Вчера меня ЖУРОВ послал на совещание Мопровских работников,но ничего не рассказал о нашей работе ,я конечно ничего не рассказал,не обьяснялся мнением,что делается у нас.вот постановка работы у тов.ЖУРОВА,важно иметь желание в работе его нужно прививать всем особенно в общественных организациях.

8. КАРПОВ." За последние 6-8 месяц.в МОПР-овская ячейка совершенно ничего не делает и тов.ЖУРОВ указания парткома не выполняет.Указания по работе общественных организаций Парткомом давал,но выполнение этих указаний не проверял.

Я руковожу РОКК-овской ячейкой,у нас не сделано еще многого,имеем только подготовленных значкистов,а женщин в коллективе много.-

При обмене партийных документов мне было сделано указание на повышение политического и юридического уровня ,так как у меня эти недостаточны,после этого я все же стал лучше учиться и имею некоторые результаты в этом вопросе .-

9. БЕРНАЦКИЙ-" Сегодня подводим итоги 2-х-годичной работы. У нас в работе было 2 периода,до обмена партдокументов и после обмена партдокументов.Городской комитет партии оценку работы нашей парторганизации давал положительную.Перед обменом партдокументов мы имели до 25 членов партии,которым были вынесены взыскания,а сейчас после обмена вынесено взыскание 1 коммунисту,это говорит о повышении воспитательной работы,парткома,но это не значит что партком не требовал большей ответственности.Обмен партдокументов дал повышение ответственности коммунистов за свою работу,это и вызвало отсутствие антипартийных поступков.-

Партийная организация выращивала кадры, за отчетный период мы имеем выдвижение 2-х Зам Предоблсуда,Председателей коллегии и других из рядов.членов Облсуда .Члены партии ранее получившие взыскания учли и серьезно улучшили свою работу.Парторганизация много занималась вопросами воспитания. По линии партийного просвещения парторганизация имеет своих подготовленных пропагандистов,даем в другие парторганизации,имеем и в резерве,таким образом парторганизация правильно ставила эти вопросы.-

Большая работа проделана по упорядочению партийного хозяйства.-

Недочет в работе парткома это недостаточность работы с беспартийными,этот участок был и остается неудовлетворительным,что должен будет учесть новый партком,также дело обстоит в комсомольской организацией,Вопросы политической бдительности должны быть усилены.-

Несколько слов о руководстве Горкома и Райкома в 1935 году представителей Горкома было много и живое руководство помощь парткому оказалась, было хорошо,хуже дело в 1936 году,был лишь один раз Ш.РОТНЕВ Райком и Горком эту помощь живую,несколько ослабили.По моему допущена ошибка Райкомом когда были перевыборы секретаря Парткома,но отчетного доклада не было заслушано.-

10.ГРОМОВ- Сравнивая производственную работу в Облсуде с II половины 1934 года,1935г.у нас в 1936г. имеются очень большие сдвиги и улучшения,эти достижения получены в результате работы всего коллектива и особенно парторганизации.-

Партийная организация за 1936г.обсуждала 32% вопросов связанных с работой производства.заслушаны доклады коммунистов:БОБЫЛЕВА,ЛЕШАНА, и других,Вскрывались недочеты и ошибки и подвергались критике,намечались мероприятия,однако как серьезные недочеты нужно отметить отсутствие контроля,проверки исполнения этих мероприятий,несвоевременность,а некоторых пунктов и полностью.Новому парткому нужно вести повседневный контроль за выполнением своих решений.Другой недочет эти вопросы обсуждались ставились в некоторой общей форме вопрос роли коммуниста,ведущей его роли в производстве передаче опыта лучших коммунистов другим не выпячивался,не выдвигался,что нужно учесть в дальнейшей работе.Вопрос о состоянии соцсоревнования уже освещался выступающими товарищами.Вот три этих вопроса на которые нужно обращать внимание парткому.-

По заочной учебе есть решения,то они не выполнены и нужно отметить, отсутствие желания учиться у большинства коммунистов,например КЛИЖИН с 1932г. а другие с 1935г. состоят заочниками,но не выполняют учебных планов.Коммунистам надо привить желание учиться,взять заочную учебу под контроль парткома.-

Выступали т.т. ЖУРОВ и СЕЛИЛОВСКИЙ и не раз раньше выступали о недостатках о слабой работе месткома,общественных организаций,а т.СЕЛИЛОВСКИЙ Пред.МК,ЖУРОВ Председатель ячейки МОПР почему они не рассказали,что они сделали,выходит ничего не делают и всегда говорят,что ничего не делается Здесь на лицо безответственность,этой безответственность руководителей месткома и добровольных обществ парткому нужно об"явить решительную борьбу.

11. ГОТОВЧИКОВ- Несколько слов о группе сочувствующих,работа с сочувствующими поставлена прямо слабо,а коллектив в Облсуде большой и есть беспартийные товарищи,которые могут быть принят в сочувствующие,нужно улучшить работу с сочувствующими,воспитывать их повседневно,привлекать к работе-

12: АДРИАНОВ- Промелькнули некоторые мнения,что наш партком хорошо работает,как будто решение Горкома об обсуде партдокументов у нас выполнено.Это не совсем так,например, производственная учеба у нас слаба,недооценка теоритической учебы имеется.Этот недочет нужно держать под обстрелом.Нужно освоить технику производства выдвигать вопросы теоритической мысли в законодательство и др.

Неверно сваливает тов.БЕРНАЦКИЙ вину на Райком,что не был заслушан отчет парткома при перевыборах секретаря,Эту вину нужно взять на себя никто этого у нас не выдвинул.-

Работа с сочувствующими,с комсомольцами ,с беспартийными конечно слаба Партком даже не позаботился организовать комсомольскую ячейку в Облсуде

Общественно-массовую работу нужно развивать очень много.-

Мало выдвигают в прениях вопросов производственной работы,Еще недочетов,неполадок очень много,Бескультурья(грязь и т.д.) у нас еще много. Вот завхоз тов.ЗУЙКОВ коммунист прямо не выполняет обязанностей на своем участке.- Женщины проявляют инициативу по улучшению культурности, но очень много встречают препятствий,о мелочах прямо жалуются.-

Основная задача у нас-создать культурный,авторитетный судебный аппарат.вопрос о судьях перед предстоящими перевыборами встанет во весь рост.Сейчас у нас имеется 27% отмены приговоров брак большой,следовательно воспитывать нарсудью нужно на каждом шагу,нужно растолкать судью и довести его до сознания коренным образом улучшить свою работу,на это обратил внимание по нашей области ЦК ВКП-б.Исключительно недопустимо,что выдвигаемую кандидатуру нарсудьи нами при выборах трудящиеся неизбрали,провали-ли бы ее.Парторганизация должна быть мобилизована на выполнение нами задач поставленных Сталинской конституции,на это мобилизовать всех коммунистов."

13. БОБЫЛЕВ - "Местком в 1936 г. получил соцобязательства и растерял, а потом и проверять оказалось нечего, а тов. СЕЛИЛОВСКИЙ указывает,что нет соцсоревнования, а кто его должен организовывать как не Местком не тов. СЕЛИЛОВСКИЙ,а стенная газета об этом сигнализировала.Местком ни разу не заслушал доклада о работе Редколлегии стенной газеты. Верно что Стен-газета имеет недочеты, некоторые статьи громоздки,но все они нужны и важны.Некоторые у нас не любят самокритики, как то тов. АДРИАНОВ ответил Редколлегии " что помещение не резина и Редколлегии известно о состоянии помещений", когда шел вопрос о перестройке в работе. Много времени нами зат-

рачивается на перестройку, что вносит путаницу в руководство нарбудьями.

Оборонная работа у нас больше поставлена администрацией, но не ячейкой Осоавиахима".

14. НОВИКОВ - " Партийное собрание есть школа, учеба и говорить конечно о недочетах нужно.

Нужно улучшать работу с беспартийными по линии вовлечения их в сеть партийного просвещения и по линии вовлечения их в работе общественных организаций. Мы сейчас имеем что у нас есть кружок политграмоты где состоят беспартийные и хорошо посещают и учатся, а вот есть в этом кружке коммунист ЗУЙКОВ, старый коммунист и ниже стоит в культурном отношении чем технические работники. Закуривает, сидит в шапке в пальто на занятиях, а вот последнее время у него наступает перемена в лучшую сторону.

Парткому нужно создать условия для учебы пропагандистов, это относится особенно к тов. РАБИНОВИЧУ у него как раз дни учебы совпадают с днями кассационных заседаний.

Последнее заседание Месткома провокила ПРИГОЖИНА и на этом заседании ДУРОВ прямо апеллировал к беспартийным, что ему не создают условий и т. д. и т.д. это поведение недостойно коммуниста".

15. ЮРКОВ - " Парторганизация должна заниматься наравне с другими вопросами и вопросами хозяйственными, бытом, условиями коммунистов. Вопросы бесхозяйственности не должны проходить мимо внимания парторганизации - часть здания гниет, дрова жгут без нормы, канцелярские принадлежности расходуются без всяких ограничений. У нас в доме не чистятся трубы - дымоходы. По этим вопросам нужно резко ставить требования перед ЗУЙКОВЫМ и администрацией.

Партдисциплина у некоторых товарищей слаба, например: невыполняют решения о страховании жизни, о подписке на заем, это тов. ОНОХИН и др."

16. ФИЛАТОВА - " Большое достижение, что у нас большинство коллектива сдали зачеты на значек готов к ПВХО, в числе сдавших много и беспартийных.

Партком недостаточно занимается вопросами знания членов партии не только как он работает, учится, но каки у него бытовые условия, как он живет дома, например ГАЛИНА почему она ушла с работы, Парткому нужно знать. Я сама 4 месяца была больна и Партком даже и не поинтересовался обо мне.

Те методы которыми мы работали раньше они конечно не применимы сейчас при Сталинской конституции, Мы много занимаемся сейчас писаниной, а нарсудьи неисправляются. Нужно больше иметь с ними живой связи, на месте показывать как улучшать работу, учить показом."

17. ЗУЙКОВ - " Недочетов у меня по работе много, но я не имею помощи, работаю один и другое это в течение 4-х месяцев семейные неполадки - вся семья болела, умерла жена.

Даю обещание, все недочеты устранить и улучшить работу в ближайшее время."

18. ОКИН - " Считаю, что работу Парткома достаточно подвергли критике и верно, что нами еще не выполнены решения ~~Парткома~~ Горкома об итогах обмена партдокументов. Рост культурности, чтение художественной литературы перед нами отставлся, а выполнили мы это, еще конечно не в полной мере. Наших классиков художественной литературы мы не знаем. Члены парторганизации все охвачены партийным просвещением, а беспартийных надо учить в технических кружках, некоторых включать в кружки политграмоты.

В кружке по изучению Истории Партии тов. КАРПОВ у меня учится достаточно успешно, но почти половину занятий в силу командировок пропустил, но отстающим он не является. Самоотчеты членов партии один из лучших методов воспитания, его нужно Парткому продолжать.

С задачей роста парторганизации мы не справились, пока у нам нет подготовленных для принятия в ВКП/б/, это говорит о слабости этого участка Партийной работы."

19. ХАНИН - " Я знакомился с Вашей организацией не глубоко, однако могу сказать, что подготовительная работа к собранию, сбор и начало собрания удовлетворительны. Активность выступлений достаточна.

По моему товарищи мало касались агитационно массовой работы и тов. ПАНОВ в докладе это отразил недостаточно и видно, что работы с агитколлективом не ведется, организация большая, есть где работать, а как была организована работа по ознакомлению с материалами процесса над контрреволюционной бандой троцкистов и др. никто не сказал.

Вопрос о бдительности не осветили в выступлениях товарищи. Многое нужно Парткому сделать по работе с добровольными обществами.

Кружок по изучению Истории партии по учебнику, укомплектован больше из беспартийных, что нужно Парткому выправить. Вопрос о культуре много обсуждался и если все зависит только от ЗУДКОВА, то очень безобразно получается. Суд такое общественное учреждение должен служить рассадником культуры.

В целом организация здорова, морально крепка и партийное собрание прошло содержательно и по деловому.

Предоставлено заключительное слово тов. ПАНОВУ.

ПОСТАНОВИЛИ: Заслушав доклад о состоянии и работе парторганизации общее собрание отмечает, что Партийная организация - в борьбе за устранение имевших место извращений в судебной работе - притупления политической бдительности среди отдельных коммунистов (КАНЭП, ЭРТМАН), очищая свои ряды от чуждых и разложившихся людей (МАТИЧЕЛКОВ, ЛЮЛАКОВА) - значительно подняла политическую бдительность коммунистов и беспартийных масс коллектива в результате чего снято из аппарата Облсуда - окопавшихся в нем 8 человек чуждых людей.

Создан свой пропагандистский актив и полностью охвачены сетью партийного просвещения коммунисты, проделана значительная работа по ликвидации противо-воздушно-химической неграмотности - 87 человек сдали нормы на значек ПВХО. Наряду с этим собрание отмечает ряд существенных недостатков в работе парторганизации:

Невыполнены полностью указания ГРК ВКП/б/ данные при обмене партийных документов. Неудовлетворительная усвояемость ряда отдельных коммунистов проработанных тем в сети партийного просвещения из за неудовлетворительной проработки ими рекомендованного материала.

Совершенно неудовлетворительно организована заочная и производственная учеба по охвату минимума технических работников коллектива. Работа с сочувствующими ограничена вовлечением их в сеть партийного просвещения. Работа с беспартийными активом, комсомолом неорганизована. Работа Местного Комитета Профсоюза и добровольных обществ совершенно неудовлетворительна.

общее собрание постановляет:

1) Дальнейшую работу парторганизации направлять на борьбу с враждебными, разложившимися и примазавшимися людьми. На сохранение строжайшей дисциплины внутри парторганизации, на повышение ее идейно политического уровня и на строжайшее соблюдение устава партии.

2. Одновременно с этим, при обсуждении отдельных проступков со стороны коммунистов, меры партийного взыскания строго сочетать с воспитательной работой, при этом особо тщательно проверять так-же степень виновности каждого коммуниста.

3. Учитывая особенность суда, как острейшего органа пролетарской диктатуры, вести решительную борьбу за чистоту аппарата не допуская приема на работу людей без достаточной проверки, не обеспечивающих правильное проведение судебной политики.

4. В целях дальнейшего улучшения партийного просвещения поручить парткому обеспечить кружки наглядными пособиями, а так-же закрепить за кружками пропагандистов и их заместителей до конца программы, не допуская имеющих место в прошлом частых их смену. И обеспечить посещение всеми пропагандистами семинаров Райкома ВКП/б/.

5. В целях лучшей усвояемости, обязать партком и пропагандистов добиться от слушателей более глубокой работы над книгой и безусловной проработки выданного материала.

6. Считая процент охвата беспартийных работников аппарата с тью партпросвещения недостаточным, поручить парткому и партчасти Месткома обеспечить максимальное вовлечение беспартийных работников аппарата в сеть производственно-профессионального просвещения.

7. Борьбу за качество работы аппарата организовать в порядке социалистического соревнования между отдельными работниками и отделами аппарата. Главнейшими показателями в работе каждого члена суда считать по показателям работы прикрепленных к нему народных судов, и в особенности правильная карательная политика, организация общественно-массовой работы, культурное состояние народного суда, четкая постановка учета и делопроизводства в народном суде.

8. В части производственной учебы поручить Парткому совместно с администрацией и Месткомом в ближайшее время обеспечить выполнение намеченных ранее мероприятий:

а) организовать группы заочников и регулярные занятия с ними;

б) организация кружка для технических работников для повышения их производственной квалификации.

в) освобождение заочников от работы на три дня в месяц.

9. Работу с сочувствующими ввести в планомерность организовать систематические занятия с ними и в особенности проработать с ними программу и устав партии.

Отмечая, что работы по вовлечению в состав сочувствующих неорганизована, поручить Парткому обсудить этот вопрос и оживить работу по вовлечению в группу сочувствующих лучших работников Облсуда.

10. Отметить, что работа стенгазеты за последнее время направлена главным образом на освещение общих задач Облсуда, вопросов текущей политики, что такая работа стенгазеты не обеспечивает борьбы за развязывание критики и самокритики не взирая на лица. Общее собрание поручает Парткому и Партчасти Редколлегии перестроить работу стенгазеты с таким расчетом, что-бы она всем своим острием была направлена на разоблачение и критику недостатков и упущений в работе аппарата, а так-же на острую критику отдельных лиц, допускающих нарушение производственной дисциплины и правил внутреннего распорядка.

11. Отметить, что неудовлетворительная работа Месткома и добровольных обществ объясняется главным образом слабым вниманием этому делу со стороны коммунистов стоящих во главе этих организаций.

Общее собрание обязывает Партком в ближайшее время заслушать доклады этих товарищей и добиться безусловно выполнения ими партийного поручения и улучшения работы Месткома и добровольных обществ.

12. Отметить, что в культурном отношении помещение Облсуда является совершенно неудовлетворительное. Общее собрание одобряет намеченные мероприятия по организации женского штаба по борьбе за культурность и поручает парткому, администрации и партчасти Месткома оказать практическую помощь штабу, широко популяризировать проведенные им мероприятия и вовлекать ему в помощь всю массу работников аппарата.

13. Организацию оборонной работы собрание считает одной из важнейших задач парторганизации. Собрание отмечает как положительную сторону проведенной работы заключающейся в том, что 67 человек из аппарата Облсуда ликвидировали свою противовоздушную и противохимическую неграмотность и получили значки ПВХО.

Однако еще большое количество работников не сдали зачеты по ПВХО и среди них есть и коммунисты, собрание подтверждает свое предыдущее постановление по этому вопросу и поручает Парткому, администрации и месткому обеспечить своевременное его выполнение.

14. Отметить, что Партком в течение двух лет работы не отчитывался перед собранием парторганизации, чем по существу нарушил устав партии.

Обязать Партком в дальнейшей своей работе, в соответствии с уставом партии, периодически отчитываться в своей работе перед общим собранием.

15. Учитывая наличие в составе аппарата областного суда достаточного количества членов ВЛКСМ для организации самостоятельной комсомольской организации, а равно и значительное количество молодежи как базы для роста комсомольской организации.-

Поручить парткому поставить вопрос перед ГРК ВЛКСМ об организации при Облсуде комсомольской организации и наметить ряд мероприятий по оживлению комсомольской работы.

16. Придавая особое внимание более глубокой постановке агитации и особенно среди беспартийных масс коллектива.

Поручить Парткому наладить плановую работу агит[illegible].

СЛУШАЛИ §-2.

а) Выборы Парткома.

ПОСТАНОВИЛИ: Членами Парткома избрать т.т. 1) ПАНОВА-единогласно, 2) АДРИАНОВА - за 25, 3) [illegible]ОКИНА -за 22, кандидатом в члены Парткома т. БОБИЛЕВА -за 20.

Секретарем Парткома избрать т. ПАНОВА - единогласно.

б) Выборы делегатов на городскую партийную конференцию.

ПОСТАНОВИЛИ: Делегатами на городскую партийную конференцию избрать следующих т.т. 1) ПАНОВА, 2) АДРИАНОВА, 3) БОБИЛЕВА.

СЛУШАЛИ §-3. О принятых на учет т.т. ЗАЩАНОВУ и ГАТОВЧИКОВА членов ВКП/б/ - информация т. ПАНОВА, т.т. ЗАЩАНОВА и ГОТОВЧИКОВ присутствуют.

ПОСТАНОВИЛИ: Принять к сведению сообщение т. ПАНОВА о взятии т.т. ЗАЩАНОВУ и ГОЛОВЧИКОВА на учет в Сталинском РК ВКП/б/ и прикреплении их к парторганизации Облсуда.-

Слушали: Вопрос председателя относительно: нет ли чьего вопроса ведения собрания и слова.

Постановили: Принять к сведению что нет и заканчивает вопросам ведения собрания.

Председатель (ПОНОМ)

(БОБИЛЕВ)

Верно: секретарь (ГРОМОВ)

Парткома [illegible]

56

ПРИЛОЖЕНИЕ

к протоколу №.3 от 4-го февраля 1937 г. общего партийного собрания Областного суда.

Выставлено в состав Парткома на общем собрании для голосования товарищи и число получивших голосов при выборах:

1. ПАНОВ - единогласно.
2. БОБЫЛЕВ - 12
3. АДРИАНОВ - 25
4. ФОКИН - 18 вторично 22.
5. ГРОМОВ - 2
6. ГРАЧЕВ - 18 вторично 6.
7. НОВИКОВ - 10.
8. ФИЛАТОВА - 9.
9. КАРПОВ - 3
10. ОНОХИН - 4

Президиум Собрания. (ФОКИН)

(БОБЫЛЕВ)

(ГРОМОВ)

Верно: секретарь Парткома [signature]

[illegible] место недостаточная коллегиальность в редактировании газеты.

Существенным недостатком в работе редколлегии является то, что редколлегия не ведет работы с стенкорами, не проводит работы с ними, не инструктирует их. Это так-же приводит к тому, что газета теряет стенкоров из работников аппарата.

57

П Р О Т О К О Л №. 3

Заседания Парткома Западного Облсуда от 29 января 1937 года.-

ПРИСУТСТВУЮТ: ПАНОВ, ОНОХИН, ГРАЧЕВ, ГРОМОВ, КАРПОВ, АНДРЕЕВ, БЕРНАЦКИЙ, НОВИКОВ, ВОЕЫЛЕВ, РАБИНОВИЧ .-

ПК

СЛУШАЛИ: 1. Доклад проверочной бригады о результатах проверки партийной работы.

Информация т.т. КАРПОВ, ОНОХИН, РАБИНОВИЧ, АНДРЕЕВ, БЕРНАЦКИЙ ГРОМОВ.-

ПОСТАНОВИЛИ: Материал бригады одобрить и положить его в основу доклада общему отчетному собранию парторганизации.-

Поручить тов. ПАНОВУ, на основе этого материала составить письменный доклад о работе и состоянии парторганизации и проект постановления к нему и представить его парткому на утверждение.-

И. О. ПАРТКОМ

Верно: секретарь парткома Панов

58

П Р О Т О К О Л №. 4

Заседания Парткома Зап.Облсуда от 2-го февраля 1937 года.

ПРИСУТСТВУЮТ: ПАНОВ, ОНОХИН, БОНДАРЕНКО, ИГНАТОВ, ГРОМОВ, БЕРНАЦКИЙ СЕЛИЛОВСКИЙ.

СЛУШАЛИ: 1/ Обсуждение проекта доклада о работе парторганизации и проекта постановления к общему отчетному докладу(информац. тов.ПАНОВА).

ПОСТАНОВИЛИ: Предложенный тов.ПАНОВЫМ проект доклада о работе и состоянии Парторганизации и проект постановления по этому докладу утвердить с внесенными поправками.

П.П. ПАРТКОМ

Верно. Секретарь парткома

69

Утверждено на заседании
Парткома 2 февраля 1937
года протокол №.4.

Д О К Л А Д

О работе и состоянии парторганизации Облсуда за время с 6 февраля 1935 года по 1-февраля 1937 года-

1. СОСТАВ ПАРТОРГАНИЗАЦИИ

Парторганизация состоит из 36 членов ВКП-б и 2-х кандидатов. По партийному стажу парторганизация имеет следующий состав:

до 1917 года	с 1917 по 1921г.	с 1922-по 1927г.	с 1928г. по 1932г.
1	14	10	11

Из этих данных видно, что парторганизация имеет большой процент старых членов партии, периода Октябрьской Революции и Гражданской войны.

Кроме того парторганизация являетося достаточно стабильной в смысле текучести, что подтверждается например тем, что 18 коммунистов состоят в организации весь отчетный период.-

Избранный в феврале месяце 1935г. Партком так же не имел текучести, за исключением одного человека, до избранного в ноябре месяце 1936 года (секретарь Парткома).-

II. БОРЬБА ПАРТОРГАНИЗАЦИИ ЗА ЧИСТОТУ РЯДОВ ПАРТИИ:

Парторганизация вступила в отчетный период, после вскрытия в аппарате Коллегии Защитников троцкистской группы: (ЛЕВОМУДРОВ и др.), а так же извращения судебной политики в самом аппарате Облсуда, этот период борьбы парторганизации занимает всю первую половину 1935 года. Вторая половина 1935 года была занята главным образом проверкой и обменом партийных документов.-

Поэтому, в результате этой борьбы и обмена партдокументов, Партийным взысканиям подверглось:

Исключено из партии	Об"явлено выговоров	Взысканий предупр. характера
3	4	7

Если учесть, что состав парторганизации в то время был в количестве 30-32 коммуниста, будет видно, что процент коммунистов подвергшихся взысканиям, будет очень большой.

Однако, наряду с жесткой мерой партвзысканий, парторганизация проводила так-же большую воспитательную работу, что подтверждается тем, что за 1935 год было заслушано на общих собраниях 11 самоотчетов коммунистов.

В результате очищения парторганизации от чуждых и примазавшихся элементов и выпрямления судебной политики, партвзыскания за 1936 год имеют резкую противоположность.

Так например за искривление судебной политики укрытие троцкистов исключен из партии один человек. Кроме того сделаны указания 1[4] коммунистам за не товарищеское отношение между собой, за плохую подготовку к партпросу, за слабую работу по поднятию своего политического уровня и др.

В течение 1936 года заслушано 9 самоотчетов коммунистов:

III. БОРЬБА ЗА ЧИСТОТУ АППАРАТА ОБЛСУДА.-

Наряду с борьбой за чистоту парторганизации была проведена также работа и по очищению аппарата Облсуда от чуждых элементов. Причем эта работа относится главным образом к 1935 году.

В результате этой работы было уволено из аппарата Облсуда 8 чело-

вея в числе,которых были быв.торговцы,белый офицер и дети торговцев и офицеров.

Большую роль в деле очищения аппарата сыграло освежение Парторганизации новыми работниками проведенное Обкомом партии.С приходом свежих пополнений в состав парторганизации,вопрос о чистоте аппарата стал формироватся быстрее,Однако,вопрос об очищении аппарата от чуждых людей,а также и приход на работу новых людей,был не дружелюбно встречен отдельными и старыми работниками,которых в настоящее время уже нет в аппарате.

1У.БОРЬБА ЗА ПОДНЯТИЕ ИДЕЙНО-ПОЛИТИЧЕСКОГО УРОВНЯ КОММУНИСТОВ

а/ Партдисциплина и моральное состояние-парторганизации,следует считать удовлетворительным .-

За отчетное время за антиморальное состояние:(выпивка) поставлено на вид одному коммунисту (Михайлова).-

За нарушение партдисциплины поставлено на вид четырем товарищам:

Проступок их заключается в том,что они не доплачивали членские партвзносы со всей суммы заработка.-

б/ Партийно-политической учебой охвачены все коммунисты.Партийно-просветительная сеть состоит из 4-х кружков, кружки по истории партии по первоисточникам:кружки по истории партии по учебнику, и двух кружков политграмоты по Ангулову.-

Всего в 4 кружках обучается 65 человек из них коммунистов 25, человек.Остальные коммунисты 11 человек обучаются в кружках пропагандистов-4 человека в школе пропагандистов 2 человека,в вечернем комвузе 1 человек и 4 человека на специальных курсах.

усвояемость среди коммунистов удовлетворительная,за исключением одного человека с совершенно слабой усвояемостью.-

Посещаемость партпроса коммунистами хорошая и срывов занятий не бывает.-

Недостатками в работе Партпросса являются -отсутствуют наглядные пособия(диаграммы и схемы) географическими картами имеются.-

В части изучения истории партии в обоих кружках имеет место тот недостаток,что занятия по истории партии имеют очень большие перерывы 2/3,и 4 месяца,так как они прерываются проработкой и изучением вопросов текущей политики,Это привело к тому,что первые 8 тем истории партии изучаются с октября 1935 года,т.е. год и 3 месяца.Поэтому следует иметь ввиду,что это сильно отразится на общем усвоении истории партии.

Наконец отрицательной стороной в деле партпросса явилась частая смена пропагандистов в обоих кружках политграмоты.Это обстоятельство также отражается на состоянии учебы.-

Руководство Парткома Партпроссом состоит в том,что за осень 1936 год- отчитались все пропагандисты о работе их кружков.

Из 40 человек беспартийных посещающих кружки партпросса более удовлетворительно посещаемость и усвояемость в кружках по истории партии.-

В кружках же политграмоты посещаемость и усвояемость значительно отстает.Это об"ясняется тем,что в этих кружках об"единены технические работники,часть которых политически совершенно не подготовлены.Кроме того в этих кружках состоит обслуживающий персонал в большинстве своем малограмотные.-

в/Производственная учеба работников Облсуда была организована для ответственного состава работников ввиде прохождения юридического минимума,установленного Наркоматом Юстиции в организации кружка заочников Ленинградского правого института.

Однако,эту учебу следует считать неудовлетворительной на том основании,что юридический минимум многие члены Облсуда в том числе и коммунисты всего 10 человек,что составляет 44% сдали на"посредственно"

Это усугубляется еще и тем, что такой же юридический минимум народные судьи сдали на "хорошо" и на "отлично". Поэтому не может быть терпимо, когда члены Облсуда, руководящий народными судьей отличником, сам сдал только на "посредственно".-

Организованный в 1935 году кружок заочников по существу развилился так как из него продолжает учебу только 3 человека.-

Партком обсуждая это положение вынес решение начать учебу с заочниками с февраля месяца и для обеспечения учебы освобождать каждого заочника от работы на три дня в месяц.

Кроме того организовать для них три раза в месяц лекции в вечернее время.

В отношении членов суда сдавших юридичес кий минимум на "посредственно" перездать его вновь после предварительной подготовки.

Одновременно с этим намечено организовать кружок для поднятия производственной квалификации для технических работников.

~~Имеется место отставания по выдвижению в руководящие работы.~~

~~Руководящие недостатки в работе руководства заключается в том, что руководство не ведет работы с кадрами, не проводит работы с ними, не инструктирует. Все это приводит к тому, что залета торчат стахановцы на рабочем аппарате.-~~

У. АГИТАЦИЯ и ПРОПАГАНДА.

Агитмассовая работа парторганизации проходила вокруг организации соцсоревнования. проведения лекций, докладов и читки газет

Соцсоревнованием было охвачено большинство работников аппарата были заключены договора между отделами и отдельными работниками.

Однако, проверка договоров проходила от случая к случаю кампанейским порядком.

Проверка договоров в установленные сроки по существу не проводилась. По этому следует считать, что заключение договоров и вся проведенная работа по соц.соревнованию не дала должного результата.-

Доклады на собраниях коллектива сотрудников Облсуда ставятся по вопросам текущих событий, а также по вопросам, касающимся работы аппарата, например статья в известиях "Совето кий Суд" и статья в правде "Советский Служащий" были поставлены на обсуждение общего собания коллектива.-

Вопрос о новой конституции кроме обсуждения его на кружках, ставился и на общем собрании.-

Читка газет проводится ежедневно по группам по всему аппарату в течение 20-30 минут. Читки охватывают главным образом новейшие сообщения, а так-же прочитываются и большие материалы, например по процессу троцкистов прочитываются показания главных обвиняемых,- о их диверсантской и шпионской деятельности, наряду с читкой проводится и краткое раз"яснение прочитанного.-

Борьба за культурность учреждения: с этой целью проведено два собрания с женщинами и организован женский штаб по борьбе с культурностью учреждения. этот штаб проделал уже некоторую работу, организовал уборку помещения, приобретения некоторого инвентаря, взял под критику некоторых работников за безкультурье (бросание окурков на пол, не чистоте рабочего места и пр.) Однако, штаб еще не давно организован, не имеет вокруг себя достаточного актива и требует большой поддержки со стороны парторганизации, месткома администрации и всего коллектива.

Без этой поддержки начатая работа штаба замрет не дав нужного эффекта.-

У1. П Е Ч А Т Ь

Стенная газета издаваемая Парткомом и месткомом выходит регулярно. Состав редколлегии по своему политическому уровню хорошо подготовлен.

Однако, существенным недостатком газеты является то,что она слабо отражает жизнь и работу самого Облсуда.

Газета не направила свое острие на борьбу с бескультурьем в самом учреждении,на критику отдельных участков работы учреждения и на критику действий отдельных работников.-

Это привело к тому,что газета стала заполнятся большими столбцами посвященными текущим событиям,а также статьями и директивного характера например" о задачах судебных органов на 1937 год.-"

Это в свою очередь привело к тому,что авторами газеты является крайне узкий круг лиц партийного актива.остальные же сотрудники за редким исключением не участвуют в газете.-

Конечно газета должна давать материал по текущему моменту, однако, главное внимание должно быть уделено на отражение работы и жизни своего производства.и людей занятых в этом производстве: Поэтому газета в ближайшее время должна перестроить свою работу.

В отношении работы самой редколлегии имеются также существенные недостатки,например: в редколлегии

УП- ВЫПОЛНЕНИЕ ДИРЕКТИВ ПАРТОРГАНОВ

Все указания Райкома и Горкома ВКП-б как правило обсуждаются парткомом или общим собранием,или вносятся в план работы парторганизации

Однако,Парторганизация имеет в этой части тот недостаток,что постановление Горкома ВКП-б о результатах обмена партдокументов в части поднятия производственной и деловой квалификации полностью не выполнено,хотя партком и вся организация неоднократно занимались этим вопросом.Этот недостаток ярко виден в изложенном выше разделе о производственной учебе.

Далеко не всегда выполняется указание Горкома о подготовке к общему партийсмк собранию,а также и к собраниям всего коллектива работников аппарата.-

И наконец слабо выподняется указание Горкома об информации общему собранию о выполнении постановления предыдущих собраний.-

УШ. ОВОРОННАЯ РАБОТА И О С О

При Облсуде весной 1936 года создан пункт противовоздушной оборон были организованы занятия по противовоздушной обороне,В результате чего из общего числа сотрудников до 100 чел. 68 человек сдали зачеты и получили значки П В Х О.-

Однако с началом зачетов по ПВХО имело место,когда выдержавшие зачет не могли получить значек потому,что не состояли членами ОСО это об"ясняется слабой постановкой массовой работы ОСОАВИАХИМОВСКОЙ организации среди работников Облсуда.Вопрос о состоянии работы ПВХО ОСО обсуждался на общем собрании парторганизации,где было отмечена слабая работа ОСО.

Общее собрание поручило организовать работу таким образом,чтобы ко дню РККА сдали зачеты по ПВХО все сотрудники.

Обеспечить лучшую работу команд и развернуть работу по улучшению работы ОСО.

1Х. РАБОТА С СОЧУВСТВУЮЩИМИ

Группа сочувствующих состоит из 6 человек принятых еще в конце 1935 года и начале 1936 года.

Работа с ними ведется не регулярно.Программа и устав партии на группе сочувствующих не изучен.Основной формой воспитательной работы с ними является вовлечение их в общую сеть партпроса.

Партком за последнее время не обсуждал вопроса о работе с сочувствующими.

Основными недостатками работы с ними является отсутствие регулярной плановой учебы с ними и в особенности по изучению программ и устава партии, Кроме того Партком совершенно ослабил работу по

вербовке в ряды сочувствующих, несмотря на то, что в составе аппарата имеются работники могущие быть приняты в состав сочувствующих.-

X. РАБОТА МЕСТКОМА и ДОБРОВОЛЬНЫХ ОБЩЕСТВ

Вопрос о работе месткома обсуждался на заседании парткома в декабре месяце 1936 года, где была признана работа его не удовлетворительной Местком слабо занимается производственной работой, работает без плана вопросами соц.соревнования не за имается.

Проведенные месткомом мероприятия после это пока дали незначительные результаты. Парткому необходимо организовать проверку выполнения постановления в особенности проверить работу партчасти месткома и ее практическую работу по поднятию работы месткома.

Из добровольных обществ, кроме ОСО имеются ячейки МОПР и ячейка РОКК

Ячейка РОКК за отчетное время организовала курсы сестер и сделала выпуск 9 человек значкистов, Однако, это было в зиму 1935-36 года, После этого ячейка ограничивается сбором членских взносов.

Ячейка МОПР также в зиму 1935-1936г. провела вербовку членов в ряды МОПР, провела подписку на журнал "Интернациональный Маяк" Провела несколько читок Интернациональной литературы и в настоящее время ограничивается сбором членских взносов.

Следует сказать, что обоим этим организациям необходимо усиленге массовой работы с своими членами.-

Причиной этих недостатков является слабое внимание к этому делу со стороны коммунистов, стоящи) во главе этих организаций.-

РУКОВОДСТВО СО СТОРОНЫ ГК и РК ВКП-б

За 1935 год живое руководство со стороны Горкома ВКП-б было в том, что Секретарь Горкома ВКП-б тов. РАППОПОРТ два раза присутствовал на общих собраниях парторганизации. Несколько раз посещал Партком тов. ШЕРШНЕВ проверяя постановку работы по партпросу, работу с сочувствующими, хранение партийного хозяйства.-

В 1936 году живого руководства и практической помощи со стороны Горкома и Райкома ВКП-б не было, за исключением одного случая, когда тов. ШЕРШНЕ присутствовал на общем собрании парторганизации, посвященном итогам обмену партдокументов.

Живое руководство со стороны Горкома и Райкома состояло в приглашении секретаря Парткома на совещаниях при Райкоме.-

Секретарь Парткома

№16-15/1232

Вал... Областной С...
гор. Смоленск
Б. Советская ул. д. № 23

Партиком.

Сталинскому РК ВКП(б).

Партиком облсуда при этом посылает Ваш. протокол № 5 Заседания Партиком и протокол № 4 общего собрания парт. организации.

Секретарь Партиком [illegible]

П Р О Т О К О Л . № 5

Заседания Парткома Парторганизации Зап.Облсуда от 5-го февраля 1937г.

ПРИСУТСТВУЮТ: АДРИАНОВ, ПАНОВ, ФОКИН, ИГНАТОВ.

65

П о в е с т к а д н я:

1. О Пушкинском вечере.
2. О дне Красной Армии.
3. План работы на февраль

СЛУШАЛИ: 1. О Пушкинском Вечере (информация тов.ПАНОВА)

ПОСТАНОВИЛИ: 1) Вечер посвященный столетию смерти ПУШКИНА назначить на 16-е февраля.

2) Организацию вечера возложить на тов.ИГНАТОВА причем подбор и выявления дикломаторов поручить ПАНОВУ.-

3) Поручить Партчасти месткома, обеспечить приобретение портретов ПУШКИНА и плакатов с выдержками из творчества ПУШКИНА.-

4) Принять к сведению сообщение тов.ПАНОВА, что докладчик на вечер посвященный ПУШКИНУ будет выслан Сталинским РК ВКП-б.-

СЛУШАЛИ: 2. О дне Красной Армии (информация тов.ИГНАТОВА)

ПОСТАНОВИЛИ: 1) Общее собрание, посвященное дню Красной Армии назначить на 23 февраля.

Поручить тов.ПАНОВУ выделить и подготовить докладчика.-

2) Поручить тов.ИГНАТОВУ договорится с подшефной частью о возможности выступления их кружка самодеятельности на собрании после доклада.-

СЛУШАЛИ: 3. План работы Парткома на февраль месяц.-

ПОСТАНОВИЛИ: План работу утвердить.-

ПАРТКОМ

Верно: секретарь парткома [illegible]

МЗ

64

П Л А Н

Работы Парткома Парторганизации Облсуда на февраль 1937 год.-

4-го февраля Общее Партсобрание:

1. Доклад о работе парткома и состоянии Парторганизации
2. ВЫБОРЫ:
   а/ Парткома
   б/Делегатов на Городскую Партконференцию

5-го февраля Заседание Парткома

1. О Пушкинском вечере
2. О дне Красной Армии

11-го февраля Общее Партсобрание:

1. Об организации приема и рассмотрения жалоб
2. О работе Комсомола

20-го февраля Заседание Парткома

1. О работе Женского штаба за культурность учреждения

26-го февраля Общее Партсобрание

1. О соц.соревновании
2. О выполнении постановления общ.собрания о производственной учебе.-

ПАРТКОМ.-

мз

Верно: секретарь парткома

65

П Р О Т О К О Л

Партийного собрания Парторганизации Облсуда от 11/II-1937г.

ПРИСУТСТВОВАЛО: членов ВКП-б 27 челов, кандидатов 5 чел. сочувствующих 3 челов, комсомольцев 7 чел.-

ПРЕЗИДИУМ: ПАНОВ, ЮРКОВ ДРОЖЖИНА

Председатель ПАНОВ

Секретарь ДРОЖЖИНА

П о в е с т к а д н я:

1/ О работе Комсомола

2/ Об организации приема и рассмотрения жалоб

3/ Р а з н о е :

СЛУШАЛИ: 1/ О работе комсомола докладчик тов. ЛАВРЕНКОВ.

В прениях выступали:

1. РЫЖЕНКОВ- Считаю, что секретарь комсомольской организации тов. ЛАВРЕНКОВ, уделял мало внимания работе комсомола и учете этой работы, заключено это из того, что из 17 человек комсомольцев нет не одного Ворошиловского стрелка. Тов. ЛАВРЕНКОВ говорит, что сдали нормы ПВХО всего 2 комсомольца и не знает о том, что есть еще третий комсомолец тов. ЗАХАРОВ сдавший нормы ПВХО и военно-технический экзамен. Не может назвать ни одного комсомольца который имеет договор соц. соревнования. Комсомольцы у нас не являются застрельщиками, из них нет ни одного стахановца. Есть и такие комсомольцы как тов. ЛЕБЕДЕВА не желающая учится и сдавать нормы по ПВХО.-

2. ДРОЖЖИНА - Тов. ЛАВРЕНКОВ здесь на партсобрании при отчете сказал, что комсомольцы дисциплинированы. Из этого видно, что ЛАВРЕНКОВ не откровенен, скрывает недочеты отдельных комсомольцев и начал свой доклад не с критики и самокритики. Я знаю, что не раз парторганизация Горпрокуратуры занималась вопросом о недисциплинированности комсомолки ШУМЯГЕР. Был и такой факт когда на одной из демонстраций поведение комсомолок ШУМЯГЕР и ШАМАНОВОЙ не желающих нести лозунг и оставивших его вызвало возмущение присутствующих на демонстрации. А ЛАВРЕНКОВ об этом молчит, не понимая что Здоровая критика помогла бы воспитанию комсомольцев.-

3. ПРИДОЖИНА- Тов. ЛАВРЕНКОВ затронул вопрос о соц. соревновании только мельком. Среди комсомольцев есть лица не желающие заключать договоров соц. соревнования т.к. ГОРБАЧЕВА категорически отказалась заключать договор. Плохо и с партпросом т. ЛЕБЕДЕВА не хочет ходить в политшколу, ГОРБАЧЕВА тоже не хотела ходить и только не давно стала посещать занятие партпросса. Когда говориш ГОРБАЧЕВОЙ о том, что комсомолке надо быть впереди она отвечает "смотрите за собой и не за мной.-

4. СКОБЕЛЕВА -Нас мало практикуют члены партии, наша общественная и воспитательная работа слаба. Руководство тов. ЛАВРЕНКОВА плохое. Проверка исполнения нами общественной работы отсутствует. Выносятся резолюции, поручается работа, как она выполняется ЛАВРЕНКОВ не знает. Плохо, что мы оторваны от парторганизации. Тов. ЛЕЙМАН прикрепленный к комсомолу уехал в отпуск потом на курсы и никто из членов партии после у нас не был. тов. ЛАВРЕНКОВ в связи с переходом в Заднепровскую организацию уже 2 м-ца не проводит партсобраний. В отношении комсомольской дисциплины тов. ДРОЖЖИНА правду сказала, что ЛАВРЕНКОВ замазывает эти факты. ШУМЯГЕР и ШАМАНОВА очень не дисциплинированы, они даже на собрание комсомола не

ходят,а гуляют в это время.Я говорила ЛАВРЕНКОВУ,что их надо вызвать и поставить об этом вопрос но ЛАВРЕНКОВ на это не обращает внимания.Еще пример ШУМЯГЕР и ГОРБАЧЕВА несмотря на постановление об учебе комсомола,учится отказались надо,чтобы парторганизация уделяла комсомолу больше внимания.-

5.ГОТОВЧИКОВ.- Тов.ЛАВРЕНКОВ сделал доклад таким образом,что-бы его похвалили,а из прений видно,что хвалить не за что.Доклад построен не так,чтобы улучшить работу комсомола.Необходимо учесть все прения и иулучшить работу с комсомолом и изжить отмеченные недочеты.-

6.КОЛЕСНИКОВ- Надо больше заниматься политико-воспитательной работой комсомола.У меня работает комсомолка ЛЕБЕДЕВА которая дает справки.На дня она дала справку,что дела нет,а дело есть.Дней 10-14 назад я дал ей одну переписку проверить она ее положила в ящик стола и ничего не сделала.К нам приходят люди за справками и она их посылает из отдела в отдел,а когда я ей предложил сходить самой и навести справку,она ответила,у меня и так работы много,а Вы еще меня гоняете.Несколько раз ей предложено представить автобиографию,но она и не думает хотя за этим к ней из кадров ходят каждый день. На ШУМЯГЕР также были жалобы один инвалид заявил,что она не желает с ним разговаривать и я вынужденбыл ей звонить.

7.ПАНОВ- Мы поставили сегодня на собрании вопрос о работе Комсомола потому,что этот вопрос встал перед нами очень остро.На последнем собрании мы вынесли постановление об организации комсомола при Облсуде.

В прениях т.т.правильно высказались о работе комсомола,у нас на перевыборном собрании был сделан-упор также на то,что работа комсомола плоха.Я не разу не слышал о проводимой работе комсомола с молодежью в результате комсомольская организация не имеет роста за счет молодежи,работающей в Облсуде хорошо,что комсомольцы учатся,но это еще не все.а другой работы мало. В комсомоле всего 2 значкиста ПВХО,тогда как большинство беспартийных уже сдали нормы ПВХО.Партруководство комсомолом не достаточно. тов.ЛЕЙМАНА нет там уже полгода,да и не в этом только руководство мы не разу не заслушали комсомольцев до сегодняшнего дня.Сегодня мы запишем о перестройке работы комсомола,о военной работе,о работе с молодежью,а полном охвате учебой комсомольцев и о соцсоревновании -И ограничимся принятием к сведению сообщения тов.ЛАВРЕНКОВА об организации комсомола при нашей парторганизации.Надо поручить Парткому взять больше руководства над комсомолом.-

ПОСТАНОВИЛИ: Отметить,что работа комсомольской организации с молодежью совершенно не удовлетворительна,что объясняется отсутствием роста самой комсомольской организации.-

Не удовлетворительно также участие комсомола в работе добровольных обществ,а также в работе военных организаций,что подтверждается отсутствием Ворошиловских стрелков,среди комсомола.На ряду с этим комсомол не занимается соревнованием как в самой комсомольской работе,так и на производстве.-

Одной из главных причин вызвавших эти недостатки,является недостаточное внимние и руководство комсомолом со стороны парторганизации.Руководством комсомолом со стороны парторганизации заключалось лишь в прикреплении к комсомолу члена партии/партприкрепленного/который к тому не работал с комсомолом не регулярно,а последние 3-4 месяца совершенно не работал.-

Исходя из отмеченного выше общее собрание ПОСТАНОВЛЯЕТ:

1. Обязать партком усилить повседневное руководство комсомольской организацией,направив его работу главным образом на общеобразовательную,производственную и партийно-политическую учебу комсомольцев.Подготовлять из комсомольцев людей,могущих

быть принятыми в ряды партии.-

2. Обязать Комсомольскую организацию развернуть массовую работу среди молодежи, вовлекая ее в работу добровольных обществ политическую учебу, подготавляя их для приема в комсомол.-

3. Обязать Комсомольскую организацию обсудить вопрос об участии комсомола в социалистическом соревновании, как в вопросах производственной работы, так и в учебе.-

4. Принять к сведению сообщение тов. ЛАВРЕНКОВА о постановлении Горкома комсомола об организации Комсомольской ячейки при Облсуде.-

СЛУШАЛИ: Об организации приема и рассмотрения жалоб.
доклад. тов. АДРИАНОВ.-

В прениях выступали:

1. т. АНДРЕЕВ - Если бы каждый работник чувствовал ответственность за это дело, то в этой работе у нас бы не было дефектов. Вот пример ГОФМАН сидящая на регистрации жалоб, женщина безобидный человек, а учет жалоб у нее из рук вон плох, а как рьяно она защищается тогда как и защищаться то нельзя. Передает жалобы в Гражданскую коллегию, а ни когда не проверяет в каком положении там жалобы, перепутала все номера в карточках, а потом, чтобы это исправить начала февральские жалобы записывать в январьское поступление. Целый ряд жалоб не отмечен, не известно где, и за это надо не только ГОФМАН дать дисциплинарное взыскание но и КОЛЕСНИКОВУ.-

СЛУЦКАЯ раньше работала в Уголовном Отделе, оттуда ее уволили восстановили и взяли работать в Гражданский отдел, что же она так делает. Подвела ДРОЖЖИНУ, завела дело на 8/П- тогда как надо было завести на 11/П- дело рассмотрено 8/П- а гражданин приехал на 11/П-о.г. Надо усилить контроль исполнения, четкость в отметках.-

2. т. ЮКИН - Я не знаю какое положение с жалобами было раньше, но считаю, что на сегодняшний день состояние их скверное. До 20 дней жалобы не получают разрешения, это уже бюрократизм. Надо с этим решительно бороться. Администрация еще только думает наложить взыскание, а это надо было бы сделать раньше. Учет [illegible] и сами цифры прохождения жалоб тревожные. Передача жалоб не посредственным исполнителям в плохом состоянии. Контроля исполнения нет. Мы будем требовать от тов. АДРИАНОВА об улучшении этой работы и он в свою очередь пусть этого требует от других отвечающих за это дело, тов. ЛЕНИН уделял большое внимание жалобам и доводил их до конца и это должно и нам послужить примером.-

3. БЕРНАЦКИЙ - 26/XII-было вынесено нами постановление и надо было его выполнить, но на сегодня мы видим только начало его выполнения, а самого выполнения нет. Если по Президиуму что нибудь и сделано, то по отделам еще ничего нет. Руководители отделов сегодня ничего не сказали об этом и видимо им еще ничего сказать. Надо руководителям взять это дело под свое наблюдение и руководство и отвечать за него, а техническим работникам завести учет, карточек и алфавит и на одной жалобы не передавать без расписки.-

4. КОЛЕСНИКОВ- Раньше у нас жалобы даже не регистрировались а сейчас у нас есть регистрация их и по алфавиту и по районам. В среднем поступает 30 жалоб на день лежит у нас не более суток. С 1/1-37г. у нас контроль жалоб введен, но вот тов. АНДРЕЕВ не дал мне ни одной жалобы на контроль/говорит сам ведет контроль надо завести учет и в Гр. коллегии но более существенным жалобам или контроль весь сосредоточить в Президиуме но заменить ГОФМАН другим работником.-

5. ГОТОВЧИКОВ- Плохой учет жалоб создает еще большую переписку и учет их плох. У меня в Бежитинском районе был случай одна глухонемая подавала на алименты-решение было обжаловано в Облсуд.После чего дело долго не приходило,а она ежедневно приходила в нарсуд, она поехала сама в Облсуд,ей сказали,дело пошлов нарсуд,в нарсуде дело не было, я ей дал справку,она опять поехала в Облсуд,оказалось дело заслали в Брянск.

Однажды мне ряд дел прислали в нарсуд из другого района,я был в отпуску и отослал их назад,а после меня все запрашивал Облсуд в каком положении дела.Отсюда видно,как поставлен учет в Облсуде.-

6.ЖУРОВ - После собрания об учете жалоб,у нас что то сделали но не все.Этот учет,что есть у нас требует уточнения.И какого то общего учета.Надо проверять исполнение жалоб раз в 5-10 дней. А КОЛЕСНИКОВУ надо знать как они выполняются- в сроки данные для выполнения.Надо поднять чувство ответственности людей поставленных на это дело.-

ПОСТАНОВИЛИ:- Сообщение тов.АДРИАНОВА о введении централизованного учета и нового порядка обработки жалоб принять к сведению.-

2. Отметить,что этот новый порядок дает полную возможность улучшения постановки жалобного дела и что некоторый результат уже имеется.-

3. Считать,однако,что имеющиеся результаты еще совершенно не достаточны,что сроки прохождения жалоб и в частности первичной обработки,их явно неудовлетворительны(52 жалобы рассмотрены в сроки от 10 дней и свыше месяца),что учет жалоб и отметки об их исполнении страдает еще многими очень существенными дефектами (несвоевременная отметка,пропуска в нумерации и т.д.)

4. Особо отметить,что руководители основных отделов,куда обращается наибольшее количество жалоб(УСКК-106 и ГСКК 412)т.т. ГРАЧЕВ и АНДРЕЕВ не только не ввели в своих отделах внутреннего контроля,но и не осуществляли у себя повседневной проверки прохождения жалоб.-

Общее собрание постановляет:

1. Обязать тов.АДРИАНОВА довести до конца перестройку работы по жалобам,пред"являя самые строгие требования прежде всего к руководителям отделов за сроки и качество работы по жалобам в их отделах.-

2. Обратить особое внимание тов.АНДРЕЕВА(ГСКК)что большое количество жалоб по ГСКК вызвано в первую очередь неудовлетворительной работой ее,особенно в части оформления,исполнения и отправки в районы,уже рассмотренных дел. Обязать тов.АНДРЕЕВА немедленно ликвидировать это отставание.-

3. Поручить МК специально обсудить вопрос о работе с жалобами и провести раз"яснительную работу с работниками аппарата,соприкасающимися с ними.-

4. Поручить редколлегии немедленно взять под обстрел все недостатки работы по жалобам,волокиту,бюрократически извращения и тд.

5.Заслушать в марте-апреле доклад Председателя УСКК на Парткоме и Председателя ГСКК на общем собрании о состоянии работы с жалобами в их отделах.-

Общий доклад тов.АДРИАНОВА о состоянии жалобного дела заслушать на общем собрании в мае месяце.-

3/РАЗНОЕ: О соревновании по стрельбе тов.РЫЖЕНКОВ.-

ПОСТАНОВИЛИ: Членам партии работающим в стрелковом кружке организованно посещать стрелковое занятие,не ослаблять тренировку и [illegible] соревнование.-

ПРЕЗИДИУМ СОБРАНИЯ:

Верно: Секретарь парткома [illegible]

Партком облсуда № 18.
25 дек. 1937 г.

Сталинскому РК ВКП(б)
Партком облсуда при этом посылает Вам протокол № 6. Заседания парткома от 2 декабря с. г.

секретарь ~~парткома~~ [illegible]

68

П Р О Т О К О Л №.6.

Заседания Парткома Облсуда от 20 февраля 1937 года.-

ПРИСУТСТВУЛ: АДРИАНОВ,ПАНОВ,БОБЫЛЕВ,СЕЛИЛОВСКИЙ,АРЕФЬЕВА,ПРИГОЖИНА РЯЗЕННОВ,ГРОМОВ.-

П о в е с т к а д н я:

1. О ликвидации неграмотности и малограмотности среди работников Облсуда.-
2. О дне Красной Армии
3. О Международном Женском дне 8-е марта
4. Об организации изучения конституции в Кампе №. 37
5. О работе Женского штаба по борьбе за культурное состояние учреждения.
6. О тов. З у й к о в е

СЛУШАЛИ: 1. О ликвидации неграмотности и малограмотности среди работников Облсуда(Селиловский,Арефьева)

Высказались: АДРИАНОВ,ПАНОВ,БОБЫЛЕВ.

ПОСТАНОВИЛИ: 1. Отметить,что среди работников Облсуда имеется 11 человек малограмотных,которые нигде не учатся,и отдельные из них отказываются учиться под предлогом ссылаясь на возраст и семейное положение.-
2. Поручить партчасти МК обсудить этот вопрос на заседании Месткома,взяв курс на организацию группы малограмотных на первый раз в 4-5 человек,подыскать для них культармейца из работников аппарата суда и приступить к занятиям по ликвидации малограмотности.-
3. В отношении остальных малограмотных,не могущих почему либо посещать занятия в группе,обсудить вопрос о возможности индивидуального обучения прикрепив к ним культармейцев.-
4. Принять к сведению сообщение тов.АРЕФЬЕВОЙ о том,что Обл-Комитет союза отпускает денежные средства на оплату культармейцев по обучению малограмотных и неграмотных.-

СЛУШАЛИ: 2. О дне Красной Армии (Панов)

ПОСТАНОВИЛИ: В соответствии с планом Горкома ВКП-б изменить свое постановление от 5 февраля с.г. и общее собрание коллектива посвященное дню Красной Армии созвать 22 февраля с.г.
2. Принять к сведению сообщение тов ПАНОВА о том,что собрание будет проведено об"единенное с Облпрокуратурой и правовой школой и что докладчик будет выделен Райкомом ВКП-б
3. Поручить тов.СЕЛИЛОВСКОМУ обеспечить подготовку и созыв общего собрания.-

СЛУШАЛИ: 3. О Международном Женском дне 8- марта (Пригожина)

Высказались: Панов,Селиловский,Адрианов.Арефьева.-

ПОСТАНОВИЛИ: 1. Общее собрание посвященное Международному Женскому дню созвать 7 марта. Докладчиком на это собрание выделяется тов.ПАНОВ.
2. Поручить Партчасти Месткома совместно с т.т.АРЕФЬЕВОЙ и АДРИАНОВЫМ обсудить вопрос о премировании лучших обществ и об изыскании денежных средств на премирование и проведение вечера.-

на/об.

3. Вопрос о значении Международного женского дня раз"яснить на группах через агитаторов и чтечников.-

4. Обязать тов.ВОЫЛЕВА выпустить стенгазету посвященную Женскому Дню.-

5. Организацию детской комнаты и художественную часть возложить на тов.-Пригожину.-

СЛУШАЛИ: 4, Об организации изучения конституции в Жакте №. 37 (Панов)

ПОСТАНОВИЛИ: Для организации изучения конституции в Жакте №. 37 выделить тов.КУЗЬМИНА.-

СЛУШАЛИ:§ 5 О работе женского штаба по борьбе за культурное состояние учреждения.-

6. О тов.Зуйкове

ПОСТАНОВИЛИ: Вопросы эти с обсуждения снять за неявкой тов.ЗУЙКОВА.-

учитывая ,что тов.ЗУЙКОВ уже вторично не является к разбору дела о нем без уважительных причин,несмотря на то,что он своевременно извещается об этом,предупредить его,что при не явке его на заседание парткома без уважительных причин,будет поставлен вопрос о наложении партвзыскания.-

ПАРТКОМ.-

Верно: Секретарь парткома

из

69

ПРОТОКОЛ №5

Общего партийного собрания парторганизации Западного Областного Суда
26-го февраля 1937 года -

ПРИСУТСТВУЕТ: членов: ВКП-б 36 чел., кандидатов ВКП-б 1 чел.
сочувствующих 2 человека.-

В Президиум избраны: т.т. ОНОХИН, ЖУРОВ и ЖУЧКОВ 7.-

Председательствует: ЖУЧКОВ, Секретарь ЖУРОВ.-

Повестка дня:

1/ О Социалистическом соревновании.-

2/ О выполнении постановления общего партсобрания о производственной учебе.-

3/ Прием в состав парторганизации

СЛУШАЛИ: § 1. О социалистическом соревновании докладчик тов. ФОКИН
Вопросов было задано 5.-

В прениях выступало:

тов. НОВИКОВ - Плохо тем, что наши члены суда до сего времени не участвуют в соцсоревновании. Нет договоров, не взяты каждым определенные обязательства.-

Причины не позволяющие сосредоточится в работе, заключить договора соцсоревнования это то, что в нашем аппарате очень часто проходит перестройка работы, люди переходят из одной группы в другую. Администрация и Партком должны покончить с частой перестройкой работы и создать нормальные условия для работы. Нужно обратить внимание на проверку выполнения заключенных договоров соцсоревнования.-

тов. РЫЖЕНКОВ - Я неоднократно говорил, что в нашем коллективе вопросу соцсоревнования внимания уделяли не достаточно. В этом повинны профработники, профработники не удосужились проверить выполнения договоров за 1936г. На этот год я рекомендую создать штаб соцсоревнования, который бы хотя бы раз в месяц проверял соц. соревнования.

По вопросу об отношении к людям у нас обстоит из рук вон плохо вызываемым свидетелям с января месяца не выплачиваются расходы по поездке. Люди ходят по два, три дня продают шубы и уезжают чуть ли не голые. Этим вызывается справедливые нарекания с их стороны на работу Областного суда.-

Перестройка работы чуть ли не ежемесячно, безусловно отражается на работе, с этим нужно покончить.-

тов. БОНДАРЕНКО - Договоров соцсоревнования не имеют, это плохо. Но надо сказать, что наша кассгруппа плохо руководит работами нарсудов Нарсуды как Клинцовский, Брянский и другие задерживают жалобы трудящихся по три и больше месяцев. Я это выявил будучи в командировке в этих районах. Плохо оформляют и пишут судебные определения. Заключенных договоров соцсоревнования и их содержанию нужно обратить особое внимание. В Договора нужно вносить и общественно массовую работу.- Администрация Областного Суда не выплачивает расходы свидетелям с 1-го января 1937 года, свидетели слишком остаются не-довольны.-

тов. ИНСАРОВ Надо отметить, что докладчик не добросовестно отнесся к докладу, он не имел соответствующих материалов. Я хорошо знаю, что ни одно учреждение так не перегружено как у нас в Облсуде.

отстатка. В договорах соц.соревнования надо отразить главным образом на руководство ~~работу~~ нарсудами и добится такого положения, чтобы нами разрешались дела правильно и по меньше бы по рассмотренным делам писались протесты.-

Тов. ГРАЧЕВ - вопросы соц.соревнования в основном должны быть направлены на улучшение нашей производственной работе. Правильно здесь отмечали, что докладчику нужно было бы показать не только плохие стороны работы но и хорошие стрроны, а у нас они есть. Мы в 1936 году не плохо проводили карательную политику, многих судей научили хорошо работать. Но все же нам зазнаваться [illegible]. Договорами соц. соревнования должны быть охвачены все кассгруппы, члены суда и вызвать на соревнование Областной Суд Калининской области. Основные вопросы соц.соревнования между членами суда должно быть направлено на лучшее руководство прикрепленными судами.- Проверку исполнения договоров соц.соревнования должны возглавлять местный комитет, а не какой то штаб о котором здесь говорили. Кроме этого мы еще не достаточно втягиваем в соц.соревнование наших технических работников. Так как достижения в работе оперативных работников будет упираться в работу оперативных работников.-

Вопрос о не выплате расходов свидетелям зависит не от нас, а от Наркомата Юстиции, который не отпускает средств, администрация по этому вопросу принимает соответствующие меры, но вопрос пока не разрешен положительно. Кроме этого мы не следим за выполнением исполнительных листов, по которым - с осужденных производятся взыскания судиадержки.-

ТОВ. ПАНОВ - Здесь спрашивали отдельные товарищи, почему поставлен этот вопрос мы работой соц.соревнования занимаемся давно. Доклад сделать тов. [illegible]КИН построен-политически правильно, он вскрыл все недостатки наши на работе соцсоревнования. До постановки этого вопроса отдельные члены суда смотрели на соц.договор как на какую то обязательную формальность местком же мало уделял внимания вопросу соц.соревнования. Нам надо учесть наши недостатки в работе соц.соревнования, исправить их, заключить договора и проверять их выполнение.- Проверку выполнения соцдоговора должен безусловно возглавлять местком и сами соревнующиеся.

Поступило предложение о прекращении прений.-

Собранием этом предложение принято.-

ПОСТАНОВИЛИ: Заслушав доклад о социалистическом соревновании в аппарате Облсуда, общее собрание отмечает:

Заключенные договора на социалистическое соревнование между работниками Облсуда и отделами как в 1936 году, так и в 1937 году, не проверялись, в следствие этого соревнование по существу превратилось в формальность.-

Наряду с этим большое количество сотрудников Облсуда вообще не имеют соц.договоров, в том, числе и коммунисты.-

Местный Комитет не возглавил дела соцсоревнования, а также и проверки выполнения соц.договоров между работниками аппарата.-

Все это говорит о недооценке указания тов. ЛЕНИНА о общественном труде, считавшего, что общественный труд есть победа над собственной косностью распущенностью мелко-буржуазным эгоизмом.

Исходя из этого Общее собрание: ПОСТАНОВЛЯЕТ:

1/ Поручить Парткому и партчасти месткома организовать заключение договоров на соцсоревнование между работниками Облсуда, поставив этот вопрос на ближайшем собрании коллектива.

2/ Обязать всех коммунистов и сочувствующих в соответствии с уставом партии, быть в первых рядах как в производстве, так и организации соц.соревнования."

3/ В соответствии с постановлением общего собрания от 4 февраля с.г. основными об"ектами соц.соревнования должно быть. Улучшение качества работы как самого аппарата Облсуда так и работа народных судов, а также производственная и политическая учеба.-

4/ Порядок заключения договоров на соцсоревнование считать целесообразным как между отдельными работниками так и касстройками и отделами.-

5. Считая, что одним из главных недостатков работы соцсоревнования являлось отсутствие проверки выполнения договоров, обязать Парткомом и партчасть Месткома систематически организовать проверку выполнения соцдоговоров, включая эту работу в план работы Месткома и Парткома.

6. Вызвать на соц.соревнование Калининский Облсуд, для чего поручить АДРИАНОВУ, СЕЛИЛОВСКОМУ и ПАНОВУ составить проект соцдоговора и представить его на обсуждение общего собрания II-го марта с.г.

7. Обязать редколлегию стенгазеты освещать ход соцсоревнования в стенной газете.-

ОСОБОЕ ПОСТАНОВЛЕНИЕ.

При обсуждении вопроса о соцсоревновании, было установлено, что в Облсуде не оплачиваются полностью железно-дорожный проезд свидетелям вызываемым в Облсуд. Не полная оплата проезда свидетелей является грубым нарушением советского законодательства и об"ясняется администрацией отсутствием достаточных ассигнований на это дело.-

Все это является дискредитацией судебных органов в лице трудящихся и вызывает большое количество жалоб.-

Такое положение является совершенно не нормальным, а поэтому собрание считает необходимым довести об этом до сведения Райкома и Горкома, а также и Обкома ВКП-б.-

СЛУШАЛИ: § 2 О выполнении постановления общего собрания о производственой учебе.

/Информация тов. ГРАЧЕВА/

ПОСТАНОВИЛИ: Отмечая, что в следствие выезда большинства оперативных работников в районы в течение февраля месяца, организация производственной учебы в феврале месяце не проведена.-

Принять к сведению сообщение тов. ГРАЧЕВА, о том, что организация кружков и занятия в них начнутся с I-го марта с.г.

В связи с тем, что вопрос о проведении тематических лекций в настоящее время приостановлен институтом сов.права, ранее вынесенное постановление по этому вопросу временно считать открытым.-

СЛУШАЛИ: Информацию Секретаря Парткома тов. ПАНОВА о приеме на учет члена ВКП-б тов. МИХЕЕВА.-

ПОСТАНОВИЛИ: Информацию Секретаря Парткома о приеме на учет тов. МИХЕЕВА принять к сведению.-

П.П. ПРЕЗИДИУМ СОБРАНИЯ.-

Верно: Секретарь Парткома Панов

71

П Р О Т О К О Л №. 7

Заседания Парткома Парторганизации Облсуда от 4-го марта 1937 года

ПРИСУТСТВУЮТ: ПАНОВ, АДРИАНОВ, БОБЫЛЕВ, АНДРЕЕВ, ЗУЙКОВ, ЮРКОВ, СЕЛИЛОВСКИЙ, КЛИШКИН, РЫЖЕНКОВ, ОГЛОБЛИН. КРИГЕР.

П О В Е С Т К А Д Н Я:

1. О работе Совета женщин по борьбе за культурное состояние помещения Облсуда.№
2. Об организации кружка по изучению конституции в Хозчасти.-
3. о тов. З У Й К О В Е
4. Докладная записка тов. КРИГЕР о непосещении занятий заочниками.-
5. План работы Парткома на март.-

На бюро

СЛУШАЛИ: 1/ О работе совета женщин по борьбе за культурное содержание помещений/ докладчик Селиловский/

Высказались: АДРИАНОВ, КРИГЕР, ПАНОВ.-

ПОСТАНОВИЛИ: Отметить, что совет женщин проявил большую инициативу по приведению помещений Облсуда в порядок.

По инициативе совета женщин была организована уборка всех помещений, были вымыты полы, стены, вычищена пыль за шкафами, на карнизах и т.д.

Однако, инициатива женщин не встретила должного сочувствия со стороны общественности и парторганизации не организовала должной поддержки совету женщин со стороны всего коллектива Облсуда..-

Со стороны члена партии тов. ЗУЙКОВА была проявлена преступная халатность выразившаяся в том, что он необеспечил подготовку инвентаря для уборки/ ведра, швабры и пр./вследствие чего имели место срывы в работе по уборке помещений.-

В связи с этим Партком постановляет:

1/Инициативу женщин приветствовать, и оказать ей полное содействие.-

2/Поручить тов. Селиловскому поставить работу совета женщин на обсуждение месткома и ~~[illegible]~~ практические мероприятия по поощрению и поддержке инициативы женщин

3/ Считать необходимым на ближайшем собрании коллектива поставить на обсуждение проведенную работу совета женщин и призвать весь коллектив оказывать всяческое содействие им.-

4/ Обязать тов. ЗУЙКОВА обеспечивать полностью все необходимые требования совета женщин, касающиеся культурного содержания помещений и лично самому принимать участие в организации работы вместе с советом женщин.-

СЛУШАЛИ: 2/ Об организации кружка по изучению Конституции среди работников хоз. части /инфор. тов. ПАНОВА/.-

ПОСТАНОВИЛИ: Организовать кружок по изучению Конституции из работников хоз-части/уборщицы, курьеры, дворники, истопники и др./Руководителем кружка выделить тов. МИХЕЕВА.-

СЛУШАЛИ: § 3 О тов.ЗУЙКОВЕ / информация тов.ИПАНОВА /

ЗУЙКОВ Василий Владимирович ,1886 года рождения русский, из крестьян,член ВКП-б с 1918 года,вдругих партиях не состоял,в оппозициях и уклонах от генеральной линии партии не участвовал.

Во время гражданской войны был в партизанских отрядах против белых.

В настоящее время работает Зав.Хоз.Частью Облсуда.-

Обвиняется в том,что допускает пьянство с подчиненными ему работниками/дворники,шофера/ в своей квартире допускает пьянство посторонних людей и сам принимает с ними участие в пьянстве.Берет деньги у народных судей и работников Облсуда под видом на покупку дров и материалов для них и эти деньги не возвращает, так например взял деньги 400 рубл. - под видом покупки гвоздей и красов для ремонта народного суда у народного судьи БОЯРИНОВОЙ и возвратил эти деньги через два месяца под нажимом бухгалтера и тов.ГРАЧЕВА.

Кроме того взял деньги у Громова 55 рубл. Народного судьи АКИМОВА 25 рубл. которые не возвращает более чем шесть месяцев.

Без разрешения администрации суда получил в Коллегии Защитников 210 рубл. под видом ремонта квартиры для работника коллегии защитников ,в которых до сего времени не отчитался и скрывал получение этих денег.-

Все это привело к тому,что тов.ЗУЙКОВ начал разлагатся в бытовом отношении и стал небрежно относится к своим обязанностям где имеет ряд крупных хозяйственных упущений/за что получил административное взыскание.-

При рассмотрении дела тов.ЗУЙКОВ присутствовал в своем об"яснении первоначально отрицал получение денег 210 рубл. от Коллегии Защитников и от судьи Акимова 25 рубл.а также отрицал пьянство с шоферами,а затем сознался.-

ВЫСКАЗАЛИСЬ: по настоящему делу ВОВЫЛЕВ,РЫЖЕНКОВ,АДРИАНОВ,АНДРЕЕВ. КЛИМКИН,ОГЛОБЛИН.

ПОСТАНОВИЛИ: За пьянство,бытовое разложение/присвоение себе чужих денег,полученных обманным путем,и за не искренность на парткоме,тов.ЗУЙКОВУ об"явить строгий выговор.-

Поручить тов.АДРИАНОВУ установить за ЗУЙКОВЫМ более тщательный контроль-за расходованием им денежных сумм получаемых на хозяйственные надобности.-

Обязать тов.ЗУЙКОВА возвратить взятые им деньги ГРОМОВУ 55 рубл. и АКИМОВУ 25 рубл..-

Выписка верна

СЛУШАЛИ: 4. Докладная Записка директора Правовой школы тов.КРИГЕР о том,что т.т. ОГЛОБЛИН,КЛИМКИН,СЕЛИЛОВСКИЙ и ЮРКОВ не посещают лекции заочной учебы и не сдают зачеты.эти товарищи присутствуют.-

ПОСТАНОВИЛИ: Обязать т.т.Селиловского,Климкина и Юркова подготовится по пройденным темам и держать зачеты ,так как эти товарищи хотя и пропустили большое количество лекции,однако,при нажиме могут догнать пропущенное.-

Что же касается тов.ОГЛОБЛИНа,то поскольку он не посещал полностью лекций выдержал лишь один зачет и догнать пропущенное не может,считать его заочником второго симестра нецелесообразно.Обязать тов.ОГЛОБЛИНА начать учебу с первого симестра.-

СЛУШАЛИ: 5. План работы Парткома на март 1937 год.

ПОСТАНОВИЛИ: План работы утвердить.-

ПАРТКОМ:

Верно: Секретарь парткома

82

П Л А Н

Работы Парткома Западного Областного Суда на март месяц 1937 года.-

4 марта — Заседание парткома

1/ О работе женщтаба

11 марта — Общее собрание парторганизации

1/ Доклад о работе МК в разрезе выполнения постановления парткома от 4-декабря 1936 года.-

2/ О работе МОПР и подготовки к дню Парижской Коммуны.-

20-марта — Заседания Парткома

1/ О рассмотрении жалоб УСКК

2/ О работе РОКК

26 марта — Общее собрание парторганизации

1/ О рассмотрении жалоб в ГСКК

Секретарь Парткома (ПАНОВ)

№ 27

Западного [illegible]

Сталинскому Р.К. ВКП(б).

83

Парткомом

19/III 37 г. Парткомом обл. суда при этом посылает Вам протоколъ общего собрания парторганизации

секретарь Парткома [illegible]

П Р О Т О К О Л №6.

Общего партийного собрания коллектива Западного Облсуда состоявшегося 11 марта 1937 года.-

Присутствуют членов: 31.
Кандидатов- 4

34

ПРЕЗИДИУМ : АДРИАНОВ, АНДРЕЕВ, БОБЫЛЕВ,

начато 6 час.10 мин.
окончено 9час.40 мин.

П О В Е С Т К А Д Н Я:

1/ Постановление Февральского Пленума ЦК ВКП-б о перестройке партийно-массовой работы.-

2/ Обсуждение проекта договор.на соц.соревнование с Облсудом Калининской Области.-

3/ Постановление парткома о тов.ЗУЙКОВЕ.

4/ Прием на учет.

СЛУШАЛИ:

§ 1. Постановление февральского Пленума ЦК ВКП-б/ читает тов. ПАНОВ:

В прениях выступили: ФОКИН - Из доклада тов.ЖДАНОВА-вскрываются все недостатки в работе нашей организации.

Мы работаем больше среди актива чем среди отсталой массы, среди них сейчас необходимо вести работу.На сегодняшний день агитколлектива работают плохо.Назначения и кооптирования секретарей уже не будет,что было и у нас при выборах секретаря нашей организации.Самокритика у нас еще не достаточна и в дальнейшем нужно обратить на это внимание.-

АНДРЕЕВ При проверке мною судисков при посылке их на работу видно,что еще люди не совсем политически грамотны,а низшее служащие и совсем ничего не знают,а поэтому среди них сейчас требуется большая работа ,не уясняют право при выборах органов и могут подпасть под влияние наших врагов,Надо перестраиваться и работать по новому.-

ГРАЧЕВ - В связи с постановлением ЦК ВКП-б необходимо заняться с нашим техническим аппаратом в частности среди работников Хозчасти,где никогда не проработыв.наши постановления,Нужно наших судей приучать уважать полит.документы как приговора так и решения суда, Нужно увеличить самокритику среди нашей организации.

Плохо готовимся к перевыборам судей в порядке массовой работы среди населения,а то может что из за плохой работы можем потерять при выборах хороших судьей:Нужно повести работу Уголовной Коллегии так,что бы в районе знали Члена Облсуда прикрепленного к району.-

РЫЖЕНКОВ - Ц.К.ставит вопрос о работе с массой,нужно сказать,что среди обслужив.персонала нет никакой массовой работы.Теперь нужно заняться этим вопросом.В связи предстоящ.выборами со стороны Облсуда необходимо урегулировать вопрос со вызовом свидетелей и их оплатой за проезд ,а то этим обозляем отдельных граждан.-

на/об.

КЛИМКИН: Со стороны Парторганизации сейчас требуется большая работа среди нашего аппарата, особенно среди низшего аппарата как-то: среди уборщиц, истопников, Плохо если коммунист занимается ~~как-то~~ чванством. Нужно больше развить критику среди нашей организации.-

СЕЛИЛОВСКИЙ -Критика и самокритика хорошо проходит-если ~~нас~~ проходит не взирая на лица, из доклад. тов. ЖДАНОВА видно что 60% секретарей кооптиров. и вот Пленум ЦК партии положил конец этим безобразиям, нужно -повысить работу среди масс, а также оживить работу агитколлектива. Не плохо было бы во время перевыборов нарсудей с присутствием члена Облсуда и практиковать отчет о работе Облсуда.-

БОНДАРЕНКО Правильное решение Пленума ЦК по вопросу «назначенчества» Судью в районе знают, а плохо знают членов Облсуда. Плохо, что не оплачивают свидетелям, этим самым создают не довлльство среди некоторых колхозников и те люди, которые выдают нам контр-революционеров больше не будут выступать в качестве свидетелей.-
Плохо ведем работу среди нашего подшефного колхоза.-

ЛОП - Постановление ЦК ВКП-б необходимо- проработать среди всей массы Надо покончить с подхалимством. Нужно членам Облсуда походить по предприятиям Смоленска с отчетами этим самым будут знакомиться с членами Облсуда.
Нужно выпустить специальный номер стенгазеты и посвятит всю постановлению Пленума ЦК. Нужно оживить работу агитколлектива.-

ФИЛАТОВА- Проводя кружок политзанятий видно, что масса интересуется конституцией и есть некоторые извращают понятие о конституции, а по этому требуется политико-массовая работа. Мало члены Облсуда бывают в прикрепленных районах.-

АДРИАНОВ - Недостатки которые вскрыты Пленум ЦК ВКП-б необходимо в дальнейшем изжить. Нужно сделать перелом в нашей организации и соблюдать внутри партийную демократию о перевыборах нарсудов нужно сказать что не правильное осуждение бригадира колхоза подорвет авторитет нарсудьи. У нас есть бытовые разложения среди некоторых нарсуд. Плохо знаем нарсудей, мало интересовались бытовым условием нарсудьи и плохо подбирали нарсудей. Постановление Пленума ЦК нам придется заняться еще несколько раз. Нужно практиковать отчеты нарсудей и нам самим включаться в это дело. Плохо обстоит дело с деньгами для оплаты свидетелей. Но мы ничего не можем сделать, так как сейчас нет денег. Об этом знает Обком.-

ПОСТАНОВИЛИ: Заслушав и обсудив постановление Пленума ЦК о подготовке партийных организаций к выборам в Верховный совет СССР, по Новой Избирательной системе и соответствующей перестройке партийно-политической работы, общее собрание ПОСТАНОВЛЯЕТ:

1/ Одобрить постановление Пленума ЦК, а также одобрить постановление Пленума об исключении из партии Пакова и Бухарина

2/ Отметить, что в аппарате Облсуда еще далеко недостаточно развита самокритика, что подтверждается совершенно слабой активностью сотрудников аппарата в особенности боязнью выступить в стенной печати против отдельных работников и пр.

3/ Общее собрание считает, что указанные в постановлении Пленума ЦК факты нарушения внутри-партийной демократии имеют место и в нашей парторганизации. отсутствовала отчетность парткома перед общим собранием в течении 2-х лет. В течение этого же срока не переизбирался партком, перевыборы секретаря Парткома проходились без отчета старого секретаря и пр.

4/ В целях улучшения политико-массовой работы, общее собрание-

ию

считает необходимым улучшение работы Агитколлектива, для чего поручить тов. ПАНОВУ, организовать систематический инструктаж его по важнейшим вопросам текущей политики.-

5/ Обязать Партком ускорить работу по организации кружка по изучению конституции из работников Облсуда не охваченных сетью партпроса.-

6/ Поручить Парткому наметить практические мероприятия по проведению докладов членами суда на массовых собраниях о работе судебных органов.-

СЛУШАЛИ: § 2 Проект договора на соцсоревнование с Облсудом Калининской Области.-

ПОСТАНОВИЛИ: Ввиду того, что договор составлен лишь в черне и в достаточной степени его не обработан, вопрос о его обсуждении снять.-
Поручить Парткому после его обработки, отпечатать и роздать на руки для ознакомления всем коммунистам, после чего и перенести его на обсуждение Общего собрания.-

СЛУШАЛИ: § 3 Постановление Парткома о тов. ЗУЙКОВЕ.-

ПОСТАНОВИЛИ: Отметить, что тов. ЗУЙКОВ, находясь все время на собрании перед моментом рассмотрения его дела покинул собрание без разрешения Президиума, с целью уклониться от рассмотрения дела.
Считая поступок тов. ЗУЙКОВА совершенно недопустимым общее собрание предупреждает тов. ЗУЙКОВА, что своим поведением он может поставить себя перед фактом строжайшего партвзыскания
За отсутствием тов. ЗУЙКОВА вопрос о нем перенести на следующее общее собрание.-

СЛУШАЛИ: § 4 О принятии на учет тов. МИНАЕВОЙ

ПОСТАНОВИЛИ: Принять к сведению сообщение о приняти на учет в состав парторганизации тов. МИНАЕВОЙ.-

ПРЕЗИДИУМ СОБРАНИЯ

16/III-37г.

МЗ

Верно: Секретарь Парткома [illegible]

СТАЛИНСКОМУ РАЙКОМУ ВКП/б/ - г. Смоленск.

Секретаря Парткома Облсуда
тов. ПАНОВА.

ДОКЛАДНАЯ ЗАПИСКА.

Общее собрание парторганизации Облсуда по обсуждению итогов Пленума ЦК ВКП/б/ началось 20-го марта и окончилось 22-го марта. На собрании присутствовало 37 членов партии и один кандидат.

В прениях выступило 21 человек, из них 20 человек парторганизации Облсуда и один человек парторганизации Народных судов.

Не выступило в прениях из парторганизации Облсуда 11 человек и парторганизации Народного суда - 4 человека.

В прениях были подвергнуты резкой критике нарушение внутрипартийной демократии, выразившейся в том, что секретарь Парткома в течение 2-х лет неотчитывался перед общим собранием.

Отмечено, что парторганизация допустила угодничество по отношению к БЕРНАЦКОМУ, так как БЕРНАЦКИЙ будучи секретарем парткома разложился в бытовом отношении, все об этом знали и никто не поднял вопроса об этом. Считали неудобным говорить о секретаре Парткома.

Собрание отметило, что Сталинский РК ВКП/б/ в свою очередь обсудил вопрос о БЕРНАЦКОМ, не информировал об этом парторганизацию. Кроме того при снятии БЕРНАЦКОГО с работы секретаря не обязал его отсчитаться в своей двухлетней работе.

В части производственной работы отмечено небрежное отношение к специальной Коллегии Облсуда в том отношении, что к ее помещениям допущен доступ посторонних людей.

Отмечено так-же что руководство Облсуда невнимательно подбирает для Спецколлегии и Лагерного суда недостаточно проверенных и сильных ~~[illegible]~~ работников.

Собрание считает это забвением к той серьезной работе, которую проводят эти органы Областного суда и слабой бдительностью со стороны руководства.

По этому вопросу собрание так-же отметило, что парторганизация и Партком остались в стороне при подборе работников в Спецколлегию и Лагерный суд, тогда как о некоторых не пригодных работниках были сигналы о их непригодности.

Отмечено так же то, что общественно политическая работа в Облсуде поставлена слабо. Например 14 сотрудников Облсуда еще не изучают конституцию.

В прениях так-же был остро поставлен вопрос о нарушении Облсудом законов в том, что в Облсуде имеет место практика, когда суд объявляет ненаписанное определение, а пишет его после. Это является большим нарушением.

Общее собрание единогласно одобрило постановление Пленума и в особенности одобрено постановление об исключении из партии РЫКОВА и БУХАРИНА.

Выступавшие в прениях указывали, что иного решения в отношении этих лиц они и не могли ожидать.

В соответствии с прениями было принять постановление с предложением Парткому и тов. АДРИАНОВУ написать практические мероприятия и доложить об этом 8-го апреля на избирательном собрании.

На собрании выявлено не партийное поведение тов. ВЕТРОВОЙ, которая скрыв от суда и следствия троцкиста ИВАНОВА, на суде вела себя нетактично и пыталась дискредитировать суд и следственные органы. Общее собрание сочло необходимым просить РК ВКП/б/ ускорить рассмотрение дела о непартийном ее поступке.

В заключение следует сказать, что собрание прошло при довольно острой критике недостатков как партийной работы, так и работы аппа-

см./на об.

рата, с указанием конкретных виновников не взирая на лица.

Секретарь Парткома
Запоблсуда.- (ПАНОВ)

28-го марта

1937 г.

№ 31

Западного [illegible]

Сталинскому ТК ВКП(б)

Партком
25/III 37 г.

Партком обл суда посылает протокол № 7 общего собрания парторганизации

Секретарь Парткома [illegible]

38

ПРОТОКОЛ №.7.

Общего об"единенного собрания Парторганизаций Областного суда и народного суда Сталинского района гор.Смоленска от 20-21 марта 1937г.

ПРИСУТСТВУЮТ: Членов ВКП/б/ - 32 чел.
Кандидатов... - 1 "

ПРЕЗИДИУМ СОБРАНИЯ: ФОКИН, РАБИНОВИЧ и ДРОЖЖИНА.

Повестка дня:

1) Итоги Пленума ЦК ВКП/б/.

С Л У Ш А Л И:

1. Итоги Пленума ЦК ВКП/б/ докл. тов. ПАНОВ.

В ПРЕНИЯХ ВЫСТУПАЛИ:

1. ГРАЧЕВ - Относительно БУХАРИНА и РЫКОВА установлено, что они знали о вредительской работе троцкистов и не донесли об этом в ЦК или правительству. Самый факт недонесения об этом является уголовным преступлением. Надо поставить вопрос о состоянии учебы, тов.СТАЛИН в своем докладе поставил вопрос о кадрах в частности о партийных работниках. В течение года будет организована сеть по подготовке кадров партработников начиная от секретарей первичных организаций до секретарей Обкомов включительно. Об учебе поставлен вопрос самым серьезным образом, что-бы можно овладеть учебой надо серьезное отношение к подбору людей, которых посылают на учебу. Часто за отсутствием кандидатур мы посылаем людей учиться очень молодых, в результате люди выходят еще без достаточного опыта. Нам нужен судья или прокурор, который кроме образования имеет еще и жизненный опыт. Теперь у нас будет большой недостаток народных судей, т.к. Комиссия Обкома у нас снимает человек тридцать. Однако на их место еще никто не выделен. Отсев в Комиссии будет процентов до 20 народных судей как минимум. На их место нам надо будет готовить других людей. В части вредительства, у нас было дело по Хрустальному заводу в Дятькове, вместо того, что-бы такое дело пропустить быстро, тов. СЕЛИЛОВСКИЙ задержал его у себя до 3-х м-цев, а БОБЫЛЕВ так-же отнесся по бюрократически. Вместо того, что-бы взять это дело к немедленному рассмотрению, ждет когда его принесут к нему. Говоря о бдительности следует сказать, что много дел проходят как халатность, тогда как там имеют место элементы вредительства. О самокритике и подхалимстве ПАНОВ мало сказал в докладе. В вопросах развития самокритики много говорили на Горпартактиве. Много людей выступало раньше с похвальными речами по адресу Областного и районного руководства.

2. ВОЛКАРЕНКО - Мы в Спецколлегии только случайно узнали, что говорилось на Партактиве. По городу ходят слухи, что РЕЗНИКОВ арестован, а мы узнали об этом через несколько дней. ПАНОВ, АНДРЕЕВ и ГРАЧЕВ были на активе, а нам рассказали об этом только на третий день и то тогда, когда мы сами начали задавать вопросы. Надо сказать о кадрах как мы их учим. В 1936 году плохо подготовляли работников Областного суда к сдаче юрминимума. У нас есть ряд опытных товарищей, а преподавала ГАЛИНА, которая только забивала головы. Мы знаем, что ряд преподавателей в центре уже сняты с работы, а их учебниками пользовались

де последнего времени и только в последний момент администрация решила изъять эти книги. Выдвинутая кандидатура тов. ЛАВРЕНКОВА на проведение занятий по подготовке к сдаче минимума с членами суда неподходящая, т.к. он недостаточно сам знает это дело. У нас работал в Областном суде АЛЕКСАНДРОВ, он считался большим человеком, и во его считали лучшим авторитетом, а теперь он сидит в тюрьме как враг. ЭРТМАН тоже подвел БОБЫЛЕВА и пропустили дело с троцкистами. ИВАНОВА работала секретарем Президиума, а ее муж отявленный меньшевик, который сейчас тоже осужден. Все это говорит о том, что бдительность у нас в аппарате совершенно недостаточная.

3. ЛЕЙМАН - БЕРНАЦКИЙ был секретарем, мы с ним работали вместе в одной комнате, с ним нельзя было ничего сделать и ничего сказать. Когда я давал указания ГАЛИНОЙ, он наваливался на меня и говорил, что мы незаботимся о человеке, а на самом деле этого не было и он использовывал свое секретарское положение. Мы это видели и молчали. Сегодня у меня получилась ошибка, я дал неправильный ответ о конституции одному члену партии. Я сказал, что мы на это не даем разъяснение и предложил ему пойти в Райком. После этого он спрашивает у меня - имеет ли право участвовать в выборах осужденный к лишению свободы, я сказал, что будет участвовать в выборах, тогда как это неправильно. Здесь же сидела тов. ДРОЖЖИНА, которая слышала неправильное мое разъяснение, и сказала мне об этом только тогда, когда этот человек вышел.

4. ГРОМОВ - Достаточно подробно останавливались на вопросе внутрипартийной работе, останавливаются на вопросе классовой борьбы. Классовый враг все больше наглеет, видя наши грандиозные успехи и поэтому болезнь самоуспокоенность не дает нам увидеть классовых врагов. В Смоленске не могли увидеть, что в Горсовете сидел явный троцкист контрреволюционер и поэтому коммунальное хоз-во Городского совета не на надлежащей высоте. Тов. ГРОМОВ далее указывает, что на нашей работе необходимо больше бдительности, т.к. иногда явные контрреволюционные преступления подводят под хулиганства, а наши работники не могут различить разницы между контрреволюцией и хулиганством. Партийную учебу необходимо поднять на наибольшую высоту, глубже изучать Историю Партии. По части Юрикол - плохо подбираются преподаватели, плохо преподают тов. РАБИНОВИЧ, плохо преподавала тов. ГАЛИНА, нужно подбирать хорошо подготовленных людей для препродавания в Юршколе. Заочная работа поставлена плохо, есть люди, которые кончили институт Советского права имеющие всего общее образование в размере 2-х групп начальной школы, отсюда и не идно никакого улучшения в их работе.

5. Тов. КАРПОВ - Овладение большевизмом имеет для нашей организации имеет очень большое значение, т.к. только посредством овладение большевизма мы лучше сможем распознавать врага.

Зачастую мы посылаем учиться тех, которых не нужно посылать, а тем людям которым необходимо учиться, возможности для учебы никакой не имеют. Тов. МИХАЙЛОВА никак не могла добиться у руководства Областного суда посылку ее на учебу и потребовалось вмешательство лично тов. КРЫЛЕНКО, что-бы она могла поехать учиться. Заочной учебой так-же плохо у нас обстоит товарищи не имеют возможности учиться заочно, т.к. они перегружены работой. И это приводит к тому, что мы зачастую не можем своевременно распознавать врага - Троцкиста-диверсанта. Тов. ГРАЧЕВ не чутко относится к людям, зачастую заставляя делать не нужную работу.

6. Тов. ОНОХИН - Имеется благодушие в условиях нашего Областного суда, это характеризуется плохим отношением к Спецколлегии, которая признана на борьбу со всеми врагами партии и Советской власти, которая по выводам комиссии работает так, как она должна работать и выполняет те задачи, которые на нее возложены. Сейчас Спецколлегия не имеет даже места где держать заключенных до разбора их него дела, т.к. по распоряжению тов. АДРИАНОВА то помещение, которое было для этой цели передано Статбюро и поэтому Спецколлегия превратилась в проходной коридор и проходят такие люди, которые проходить через Спецколлегию

29

Тов. АНДРЕЕВ - Решения Пленума были встречены в полном единодушии собрания Горпартактива, я присутствовал на этом собрании, и хочу передать указания Пленума нашей партии по переустройству партийного и хозяйственного строительства, указания Пленума относятся и к нашей парторганизации в том, что увлечение хозяйственной работой некоторых наших парторганов привело к отрыву от партработы, привело к потере политического чутья, подмене руководства, хозяйственных и советских органов. Например вскрытие на партактиве это тот-же относится и к нашей области, лишь только потому у нас в руководстве областных органов могли оказаться до сего времени неразоблаченные журуллиты на контрреволюционного троцкистско-зиновьевского лагеря и их пособники прямые отщепенцы РЫКОВ и БУХАРИН. Пленум ЦК ясно указал нам как повысить большевистскую бдительность, это овладеть большевизмом, не превращать критику в - хвастливые мероприятия, в топотворные приготовления и друг. Не поменять деловой подход к делу чистотам и самостоятельности. Пленум указал на отсутствие должного внимания к людям, чем наш партия на передовке в городе руководящей парработы второстепенным лицам, и указал, как это исправить. После наших перевыборов первый секретарь Обкома будет и первым секретарем Горкома. Я не могу за нечетким время состояться на недостатках руководящей парторганизации и руководства Обкома, думаю, что товарищи вскроют эти недостатки с тем, что-бы выполнить поставленные перед нами задачи Пленумом ЦК и вождем нашей партии тов. СТАЛИНЫМ.

Тов. СОКИН - Партия ждала такого решения от Пленума ЦК в отношении РЫКОВА и БУХАРИНА иного решения и не могло быть в отношении этих лиц. В нашей организации критика и самокритика не поставлена на должную высоту, взять хотя бы такие примеры как с БЕРИАЦКИМ, вся организация знала, что БЕРИАЦКИЙ в бытовом отношении разложился и никто про это не говорил. Сталинский РК ВКП/б/ рассмотрев вопрос о БЕРИАЦКИМ, вывел ему партийное взыскание и снял с него обязанности секретаря Партсовета. Это все было сделано помимо первичной организации. БЕРИАЦКИЙ даже не считался перед партийной организацией, а он два года был секретарем. У нас в Областном суде до ЗАКОНОВЕРНЫЕ недостатки в товарищеских отношениях. ЛЕВИН, руководитель ГОКК обращается с членами областного суда так, что они от него плачут, тов. СКОВЕЛЕВА, ГАЛИНА и КРОЛИКОВА, и меня он раз довел до того, что я один б мог то-же заплакать бы. Специфический орган, который призван для борьбы с контрреволюцией на что у нас не обращают никакого внимания, а наоборот из разговора товарищей я узнал, что в Спецколлегии шельмуют на работу товарищей, которые не могут работать в других коллегиях, как например ОГОЛОВА и РУМЯНЦЕВА. Огоблина например послали для того, что-бы избавиться от него в уголовной коллегии.

Тов. ОБЛЫЛОВСКИЙ - Пленум ЦК совершенно правильно принял решение об исключении из партии РЫКОВА и БУХАРИНА, потому что они являются врагами трудящихся сомкнувшимися с контрреволюционной троцкистско-зиновьевской бандой. Решение Пленума ЦК направлено на улучшение партийной работы, на еще большее поднятие критики и самокритики, на строжайшее выполнение устава партии всеми организациями и отдельными членами партии.

В нашей организации так-же не правильная работа с техническим персоналом, уборщицы, истопники у нас партбросом не охвачены и этот недостаток надо устранить в ближайшие дни.

см.на/об.

Среди беспартийных сотрудников нашего аппарата совершенно недостаточно развита критика и самокритика недостатков нашей работы, на этом участке нам то-же надо обратить серьезное внимание и этот недостаток изжить.

У нас совершенно напрасно и неправильно иногда расходуются средства, как например, когда мы просили денег на щетки, тряпки и т.д., так денег не было, а вот попугаев, которые совершенно не надо купили, заплатили за них тысячу рублей, подобное ненужное расходование средств надо прекратить.

Надо улучшить бытовое обслуживание, у нас в комнатах нет графинов для воды, пепельниц, помещение не топится, рабочее место содержится грязно, все это надо так-же устранить.

Тов. КЛИМКИН - Решение Пленума ЦК партии о перестройке работы в партийных организациях и подготовке к выборам в Верховный Совет СССР имеет огромное значение и является политическим поворотом в нашей стране.

Пленум ЦК партии еще больше активизирует партийные и Советские организации и трудящиеся массы.

Нужно одобрить решение Пленума об исключении из рядов партии БУХАРИНА и РЫКОВА - как предателей социалистического государства.

Нужно сказать, что партия ставит задачи об овладении большевизмом, но у нас недостаточно партийная организация уделяет внимания вопросу как работает и проходит партучеба.

В нашем кружке преподаватели приходят на занятия не подготовленными как например тов. ЛОЦ, это получается потому, что меняются руководители кружков.

В нашей организации отсутствовала самокритика. Взять такой факт, все говорили, что быв. секретарь парткома БЕРЖАЦКИЙ морально разложился, а никто в глаза на собрании не говорил, а стали говорить, когда сняли и то он не отчитался в работе секретаря. Необходимо обратить внимание на поведение члена партии ВЕТРОВОЙ, так как она молчала о некоем троцкисте ИВАНОВЕ - это я рассматриваю как хвурушничество.

Нам необходимо усилить классовую бдительность в рассмотрении дел Спецколлегией.

Тов. ОНОХИН - Имеется благодушие в учреждениях нашего Областного суда, это характеризуется плохим отношением к Спецколлегии, - которая призвана на борьбу со всеми врагами партии и Советской власти, которая с выводом комиссии работает так, как она должна работать и выполнять те задачи, которые на нее возложены. Сейчас Спецколлегия не имеет даже места где держать заключенных до разбора ихнего дела, т.к. по распоряжению тов. АДРИАНОВА, то помещение, которое было для этой цели, передано Статбюро и поэтому Спецколлегия превратилась в проходной коридор и проходят такие люди, которые проходить через Спецколлегию -

80

12

не должны были. Даже дошло до того, что тов. РЫКОВ говорит о снятии охраны у дверей занимаемого помещения Спецколлегией, т.к. все равно помещение Спецколлегия проходят все. Это исключительное благодушие, наши руководители забыли, что ЦК партии все время ставит вопрос о бдительности и поднятие на наибольшую высоту.

О лагерном суде - т.к. существует лагерный суд, это вещуда не годится, мы с тов. АНДРЕЕВЫМ говорили, когда назначали РУМЯНЦЕВА председателем лагерного суда, что он с этой работой несправится в нем факт сейчас имеется в лагерном суде больше 400 дел нерассмотренных, а Лагерный суд призван для того, чтобы помочь ЯГО в борьбе с преступностью то отвлетственное задание по уголовному трудом Москвы-канала, между тем этого нет. Органы НКВД арестуют суду контрреволюционный элемент находящийся в лагерях, который разлагает трудов и дисциплину, но они несвоевременно рассматривают эти дела. Плохое отношение со стороны руководства к оперативным работникам - Уголовной Коллегии, Гражданской Коллегии и Спецколлегии, а именно: укомплектовываются штаты Оргмотуре, канцелярия Президиума за счет работников вышеуказанных Коллегий. Тут-же плохо обстоит дело с жалобами, Всецекратно партийная организация ставила вопрос о безобразиях с разбором жалоб, между тем сейчас посадили на эту работу совершенно безграмотного человека и справиться конечной с этой работой никогда не сможет.

Циркуляр подписанный НКВД, Прокурором Союза читали там где применять в своей практической работе - не применяют его, а именно Гражданская Коллегия, а работники Спецколлегии, которые должны руководствоваться этим циркуляром - его не читали.

Вопрос со снятой снимателям - мы вызвали людей, которые помогают нам разобрачить контрреволюционеров, из далеких районов нашей области, между тем, мы им не оплачиваем за дорогу и людям не с чем возвращаться домой.

Последний вопрос на который я хочу обратить Ваше внимание - это о ВЕТРОВОЙ - гр-н ИВАНОВ явный троцкист, который расхаживал где только мог троцкого, занимался контрреволюционной пропагандой, между тем как нужно партия и правительство, зная про него тов. ВЕТРОВА молчала и никому не говорила и только в августе месяце 1935 года она написала заявление на него и когда предстал этот контрреволюционер пред судом и тов. ВЕТРОВА, которая должна была помочь суду разоблачить этого троцкиста - контрреволюционера, она наоборот отказывалась от тех показаний, которые она давала на предварительном следствии, мы вынуждены были поставить вопрос об этом исключительном двурушничестве тов. ВЕТРОВОЙ.

В связи с поздним временем и большим количеством записавшихся в прениях собрание вынесло постановление о перерыве до следующего дня.

Председательствующий об"являет перерыв до 21-го марта до 6 час. вечера.

Заседание 21-го марта 1937г. в 6 час. вечера.

Председательствующий об"являет собрание продолжающимся и предоставляет слово в прениях тов. ФИЛАТОВОЙ.

Тов. ФИЛАТОВА - Пленум ЦК партии обсудил вопрос о троцкистско-зиновьевской банде об исключении БУХАРИНА и РЫКОВА и все трудящиеся встретили это постановление с одобрением. Несколько слов хочу сказать о докладе тов. ЖДАНОВА поставившего вопрос о новых выборах, в связи с чем нам нужно сегодня сказать о том, как мы работаем с массой сами, работаем мы с массой плохо, есть в нашем коллективе 14 человек сотрудников их разу не проработавших конституцию, это недочет нашей партработы, в кружке тов. НОВИКОВА учится тов. ТЕЛЕГИН - шофер, который чувствует себя неловко, а потому приходит и уходит когда ему вздумается. Тов. ГРАЧЕВ неправильно сказал вчера, что мы отказываемся от мест на ЗПК"е, ввиду того, что условия нам неподходят, надо настаивать от мест, а использовать их и парторганизация должна

этим вопросом заниматься. Сталинская Конституция ставит перед нами большие задачи и мы их не выполним если не будем учиться, нужно сказать, что у нас еще недостаточно развита самокритика. Не пишут в газету о всех недочетах, вчера СЛИНОВСКИЙ говорил о лампочках попугая, но в газете об этом никто не написал, это я считаю подхалимством, раз нет нашего контроля, поэтому расходуются средства зря, вчера тов. ОКИН говорил о случаях по расстановке наших сил, говорит комплектуется спецколлегия из работников непригодных в Касколлегии, но дела Спецколлегии очень серьезные и ставить вопрос о том, что администрация посылает непригодных людей это не верно и если бы это было так, то тов. ОНОХИН сумел бы дать отпор председателю Облсуда. Сегодня надо сказать со всей большевистской откровенностью кто именно эти непригодные люди.

Тов. РАБИНОВИЧ - Этот Пленум ЦК исключительно исторический, особо важным вопросом сейчас является вопрос о новых выборах, отсюда ставится вопрос и об учебе, но как же готовятся наши кадры. Тов. ГРАЧЕВ неправ когда говорит, что в ВУЗ-ы надо посылать исключительно практических работников, имеющих жизненный опыт, мы должны учить и молодежь, хочу сказать о наших правовых школах, что они кое что дают, но очень мало. Наш преподовательский состав неподготавливается к лекциям как следует, а иногда и совсем неготовится. Тов. АДРИАНОВУ и ГРАЧЕВУ надо самим заняться преподованием. НКЮ занимается этим вопросом ни так как надо, ни так давно узнали о ПОШУКАНЕСЕ, РЕЗУНОВЕ, УНДРЕЕВИЧЕ ведь они готовили кадры, ПОШУКАНЕС ни один год работал на этом фронте, был профессор в институте ИБЕРМАН, говорящий об отмирании хозяйственного права, РЕЗУНОВ и УНДРЕВИЧ на него напали не только для того, чтоб изатушевать свою роль. Для наших заочников нет условий для учебы, нет юридической литературы, а как же без этого работать. Нам выписали бюллетень Наркомфина, но мы судебные работники, а не финансовые. Нарсудья читают и знают больше, а мы от них отстаем. По чьей вине мы без литературы я не знаю. Перейду к тайне партсобрания, ни кто не должен знать, что говорится на них, а вот сегодня НИГИНСКИЙ уже знает, что вчера на собрании говорила насчет сов и что собрание было бурное.

Тов. БОБЫЛЕВ - Пленум нас ориентирует на бдительность на лучшее руководство массами, на овладение большевизмом и самокритику с последнего я и начну. Как у нас берегут кадры, как создаются условия для учебы, как у нас ростут люди. В моей тройке это не люди, а три комка нервов, мы незаботимся о них, не создаем условия, с ними нельзя говорить, у них взвинчены нервы. КЛИМКИН нервничает, ГОТОВЧИНОВ тоже, с квартирами плохо, никто этим неинтересуется. Я говорил несколько раз о трудовых условиях и внес предложение, но сделали как можно хуже, я спрашиваю, кто нужнее РЫБЕНКОВ и ЗУЙКОВ имеющие отдельную комнату или мы решающие судьбы людей и работающие в одной комнате два состава суда. Этим мы нарушаем ревзаконность, мы не пишем определения, как это требуется, а объявляем их на память, почасти моего проекта мне было предложено изложить его письменно и это сделал, но его даже необсудили и я до сих пор не знаю в чем же я был не прав, если даже он и неправильный, то надо было доказать мне это. Вчера здесь говорили о Дятьковском деле, почему дело это не назначено к слушанию, почему я за ним непроследил. Я не Зам. Председателя и не имею права вмешиваться в работу Президиума и сейчас дело принесено неоформленным и отослано мною обратно. В части НЕГИНСКОГО нет денег на юридическую литературу, на необходимые хозяйственные нужды, а на безделицу деньги есть, как например на сов. Сам НЕГИНСКИЙ сидит дома и дома составляет отчеты, а получает за сверхурочную работу, а АДРИАНОВ подписывает это. Штат бухгалтерии очень большой, а работают ото дня на день все хуже, зарплату как мы так и нарсудью получают не во время и на дрова денег нет. Теперь насчет приближения к массам администрации, тов. АДРИАНОВ никогда не учил нас работать и сам рассмотрел по 1-й Инстанции только одно дело. оторвался председатель, не учит нас, мы варимся в собственном соку, руководящих материалов нет, кодексы устарели и на этом мы ломаем себе головы и так-же ломаем головы и другим. Я стал нервным, как и

81

другие, а все потому, что плохая забота со стороны АДРИАНОВА.

Тов. ОГЛОБЛИН – Начну с расстановки сил в Облсуде, вчера т.т. ФОКИН и АНДРЕЕВ сделали об этом намек, а я считаю это делом серьезным, к Спецколлегии плохое отношение со стороны администрации, вселили туда Статбюро и рассекретили Спецколлегию, они все слышут чего и не следует слышать, плохие условия в Спецколлегии, я уже работаю там два месяца и ни кто на это не обращает внимания, не топили четыре дня печки, а в маленьких комнатках хотя и тепло/ но ставят электропечки, а в больших нет ничего. Работа в Спецколлегии серьезная, отсюда люди должны быть подобраны политически сильнее, а ФОКИН говорит, что ОГЛОБЛИНА послали в Спецколлегию потому, что не знали как избавиться от него как от председателя Каколлегии. Тов. АДРИАНОВ должен сказать свое слово по этому поводу снять ОГЛОБЛИН оттуда если это правда, теперь еще один вопрос – я проделал проверку Военной комиссии, где на меня навалились за политическую безграмотность КУЗЬМИНА, своими ответами он разделял Троцкистскую точку зрения по вопросу о построении коммунизма в одной стране. Мне поручила комиссия передать об этом в Парторганизацию.

Тов. ВЕТРОВА – Тов. СТАЛИН сказал, что надо воспитывать кадры как садовник деревья, как же их воспитывают у нас, к нам приехал тов. СОЛОДКИН, который работал недавно и пришел в то время когда. Так много было работы, работа его захлестнула, никто его не поправлял в работе, ни уголовная ни гражданская Коллегии и это привело к многим нарушениям. 16-го меня сняли с работы, 17-го я не работала, остался один ОШЕРОВ, который справиться с работой не мог и написал докладную записку о снятии его, никто нам в работе не помогает. Вчера выступал тов. ОНОХИН, он сказал, что меня надо отдать под суд по 58 п.12 УК, что я занимаюсь двурушничеством, но это не верно. Я жила с ИВАНОВЫМ в 30 и 1931 году в одной квартире, ИВАНОВ вел контрреволюционные разговоры, я об этом заявляла следователю, в 1932 году я уехала с этой квартиры, что с ИВАНОВЫМ стало я не знаю. В 1935 году я встретила ДРОЖЖИНУ и ей сказала, что ИВАНОВ подозрительная личность, жена ИВАНОВА работала в Областном суде, я говорила КУЖЕЛЮ о том, что ее надо снять, он сказал, что это ничего. В 1935 г. меня вызвал к себе ГРАЧЕВ и спросил, что я знаю об ИВАНОВЕ, тут же я и написала заявление, через некоторое время меня вызывал КОВАЛЕВ и спросил что я знаю, я сказала все то, что знала. Меня вызывал ХЕРУВИМОВ, я так же все там рассказала, была очная ставка и я там сказала, что ИВАНОВ восхвалял Троцкого и критиковал политику партии о коллективизации. Через несколько дней мне звонит ХЕРУВИМОВ и говорит, надо что-б я подписала протокол очной ставки, я была занята и пойти не могла и он пришел сам, я не прочитав, что там было записано подписала протокол, этим я и сделала ошибку. За день до суда меня вызвал к себе ОНОХИН и говорил, что если я не буду показывать, что ИВАНОВ ругал СТАЛИНА, тогда меня снимут с работы и отдадут под суд. На суде мне задали этот же вопрос и когда я сказала, что нет, тогда мне ОНОХИН сказал, зачем я это подписывала на предварительном следствии, я сказала, что этого не говорила, тогда на меня стал кричать.

Тов. КЕМЫКИН – Как мы работаем с момента вынесения решения Пленума ЦК, наши беспартийные еще не изучали конституцию, необходимо Пред. МК СЕЛИЛОВСКОМУ немедленно начать изучение Конституции. О Партучебе, когда тов. ФОКИН уезжает в командировку с нами занимается ЛОЦ но он неготовится к занятиям, а мы так-же не готовимся. Подготовка кадров, у нас со школой так [illegible] и в прошлом году, мало того, что преподаватели неготовятся, были случаи, что они и совсем не приходили, отсюда и результаты, что послать на работу многих мы несмогли. Как с нами начинают с 1 час заниматься, никто из товарищей нам не помогает, скажут написать бумажку и я и пишу, но что-бы кто нибудь мною занимался этого нет.

см. на/об

Тов. ИГНАТОВ - говорит о партпросе. Раньше - семь месяцев тому назад мы занимались хуже. Не было вводного рассказа, просто нам говорили читайте такую то главу, сейчас этого нет. В кружке повышенного типа, но с другими кружками вопрос обстоит хуже, у нас насчитывается 10 пропагандистов, между тем, когда пропагандисты отсутствуют, их заменяют не пропагандисты. Необходимо закрепить в каждом кружке руководителя и его заместителя. Теперь о Брутебе - 10 человек хотят на Брутебе, но преподаватели их неудовлетворяют, преподавателем назначили Нарсудью ЛАВРЕНОВА, мы считаем, что у нас есть люди, которые могут руководить этим делом, например: АДРИАНОВ, ГРАЧЕВ, АНДРЕЕВ, ЛЕБЕДЕВ, руководство Областного суда Спецколлегии не знает, за три года моей работы я не видел ни ГРАЧЕВА, ни АДРИАНОВА, если и заходят, то на подготовительное заседание и очень редко. Сейчас самое главное это борьба с контрреволюцией отсюда и отношение со стороны других членов Облсуда неправильное, говорят, что члены Спецколлегии это нарасследователи, что к нам посылают людей, которые не умеют работать, это настроение нездоровое, я могу не остановиться на тов. ВЕТРОВОЙ, наблюдая за ней на судебоедении, на Бюро Райкома я пришел к убеждению, что она действительно двурушник, тов. ВЕТРОВА должна вспомнить, что она писала в своих заявлениях на предварительном следствии, а на суде она говорила другое, я говорю с полной ответственностью, что тов. ВЕТРОВА - двурушник, мы ее допрашивали в судебном заседании в последнюю очередь и свидетели прямо удивлялись поведению ВЕТРОВОЙ. СЛИХИНУ она не заявляла, т.к. он не работал в СПО, а работает в ЭПО и если она ему сказала, то он бы направил ее к следователю, после 1935 года она так-же встречалась с ИВАНОВЫМ, но дело возникло не по ее инициативе.

Тов. ДУРОВ - Историческое значение Пленума ЦК партии заостряет внимание на проведение в жизнь Сталинской Конституции, в нашей организации отмечено грубое нарушение в связи с перевыборами БЕРИЦКОГО, нам даже не доложили за что его сняли, а ведь сняли его как разложившегося. Парторганизация и члены нашего Бюро не потребовали от него отчета о работе. В нашей парторганизации 32 чел., но с беспартийными работаем мы плохо, беспартийные только посещают партпросе, Красный Уголок закрыт, его превратили в лекционный зал, читки вообще тоже проходят нерегулярно, две недели в Спецколлегии читки не было, почему нашему Бестужу не пригласить хорошего лектора и не поставить вопрос о международном положении. Массовая работа у нас не проводится. Решение Пленума ЦК об исключении БУХАРИНА и РЫКОВА из партии надо одобрить, но надо понять, что Троцкистская банда разоблачена во всем углом и во всем отрасли. В Оленёнке ПЛЕШИН разложил хозяйство города, в ОВЛУ ТУЧКИНОВ разложил работу, чем объясняется, что сейчас, когда мы живем зажиточно, у нас везде очереди, нет масла и других продуктов, а ведь они есть, видимо в торговых организациях где также сидят троцкисты. Со специалистами в Спецколлегии так-же неблагополучно, им не оплачивают проезд, в чем тут дело. Вот у нас покупают "ОСВ", а на что они, а дом на Чапаевке разваливается, гниет, поставили там какие то плохие трубы и вода льется, жаль 30 рублей на ремонт, а покупают на тысячу рублей осв. НЕГИНСКИЙ не пользуется авторитетом среди членов Облсуда и Нарсудьей. У меня был такой случай: при уходе в отпуск НЕГИНСКИЙ обещал меня на 2-3 дня, у НЕГИНСКОГО дома телефон, а у нас в доме живут 7 чел. членов суда и телефона не имеют. У нас в Нарсуде грязно, мне рассказал один курсант на курсах пропагандистов, что в суде пыль, судьи небритые и немытые, это касается тов. ОШЕРОВА, по отношению Спецколлегии я считаю, что надо назвать фамилию того, кто сказал, что плохих работников передают в Спецколлегию. ЖОСЕВОВ нас называет нарасследователями, это не верно и не здорово. По отношению ВЕТРОВОЙ - ИГНАТОВ выступил мягкотело, если действительно как ВЕТРОВА указывает, что СНОХИН ее вызвал и стал запугивать, то СНОХИН не коммунист бы был, я сам слышал разговор ВЕТРОВОЙ с СНОХИНЫМ, который спрашивал ее о том, кому она заявляла об ИВАНОВЕ; дело было вполне ясное, что она вместе с ИВАНОВЫМ говорила о политике, он вел с нею контрреволюционные разговоры и она никому об этом не заявляла, поведение ее надо расценивать как контрреволюционное и за это ее надо судить, на суде она заявила если я

82

говорю неправильно, то судите меня по 95 ст. УК, я сама была членом Облсуда. Надо в Сталинском Районе поставить вопрос о быстрейшем разрешении дела и со стороны Облсуда тоже принять соответствующие меры.-

Тов. ГОТОВЧИКОВ - Сегодня высказались почти до 100% коммунистов. Решение Пленума делает большой поворот в жизни нашей партии. Я хочу сказать об условиях работы в Облсуде, я день и ночь работаю, хотя и не ленюсь, но если так дальше будет продолжаться, то я выйду из строя по болезни или буду проситься в район. О стиле работы Облсуда - если надо доложить дело ГРАЧЕВУ, то его никак не поймаешь. Однажды на Президиуме ВОВЕЛЕВ, что то сказал мне на ухо, и ГРАЧЕВ закричал на меня, не уважаете Президиум и т.п., хотя я лично ни в чем виноват не был, с его стороны это было нетактично. Часто с делом приходишь к нему, а он отвечает приди завтра, приди послезавтра, ведь он большой начальник и с его стороны это нехорошо. Интересно знать укомплектован ли Областной суд и хочу сказать тов. АДРИАНОВУ, что в этих условиях работать невозможно.

Тов. РЫЖЕНКОВ - Решение Пленума ЦК партии исключившего БУХАРИНА РЫКОВА из рядов партии одобряю как и все трудящиеся, хочу сказать о подготовке кадров, у нас есть член партии с 1917 года тов. ЗУЙКОВ, один товарищ у него спросил о Конституции, а он махнул рукой и говорит не спрашивай я ничего о Конституции не знаю, а ведь ему при обмене партдокументов выдали документ. Парткому надо нажать на него, он бегает от Парткома и от парторганизации и ничего с ним нельзя поделать. ЗУЙКОВ писал на НАГИНСКОГО, что он троцкист и писал это потому, что последний нажал на него с отчетом. Теперь о подготовке кадров, подбор на курсах никуда негодится, парторганизация этим делом не занималась и не занимается, недалеко пример тов. МОСКАЛЕВА окончившая курсы, даже не может написать простой бумажки. ЗУЗОВ окончил курсы, а в НКВД даже дворником негодится. Теперь о тов. ВЕТРОВОЙ - было у моего тов. ХРОМЕНКОВА дело у его жены было недоразумение с соседкой насчет пальто, а его вызывают в суд, хотя он ничего об этом не знает, ВЕТРОВА вынесла постановление о приводе его, а зачем это, он же мой работник и я бы его прислал сам, за дело ИВАНОВА ВЕТРОВУ надо было привлечь, я помню, что ее вызвали свидетелем последней и она сказала, что написано, то и подтверждаю, но когда стали допрашивать, то она толком ничего не объяснила, и заявила, что ХЕРУВИМОВ принес ей протокол, и она не читая его подписала, как это назвать - это не по партийному, ни по большевистски и сняли ее с работы правильно и по партийной линии надо то-же что нибудь предпринимать.

Тов. АДРИАНОВ - Мы находимся в начале перестройки нашей работы в связи с постановлением Пленума ЦК партии, вчерашнее собрание и сегодняшнее отмечает крупные наши недочеты, мы плохо знаем наши кадры, последний наш набор был слаб, надо сочитать и опытность и грамотность, сейчас к судебным работникам предъявляются жесткие требования, но многие товарищи из курсантов на должность судей не годятся, они ничем не хотят быть, кроме судей, прокуроров и в крайнем случае следователями. Тов. НЕМЫКИН говорил, что ему ни кто не помогает в работе, тов. ГРАЧЕВУ это надо учесть помочь ему в работе и в свою очередь требовать от него работу, руководим мы судами плохо, вот у нас в Смоленске под боком у нас суды работают слабо и виноваты мы сами, т.к. не сумели дать туда вполне подготовленных работников. Пример Сталинский район - целый ряд безобразий творился там и мы их не видели. Ряд судебных решений не выполняются по полгоду и больше и это стало обычным сроком, а почему это так я считал ЗАЙЦЕВА хорошим работником, а у него 17.000 рублей лежит на депозите более года, но 1000 руб. были на руках, а люди от этого страдают, мы судили ЗАЙЦЕВА по фигуре, а не посмотрели, что это за человек в самом деле. В отношении выписки юридической литературы - договор мы заключили в декабре 1936 года и нам дали словесную гарантию до ян-

варя обождать деньги, такое положение было и раньше, я лично не проверял этого вопроса, работники ОГИЗ"а говорят, что ходили к НЕГИНСКОМУ и предупреждали, что если не переведут денег, то журнал не придет, НЕГИНСКИЙ говорит, что он мне напоминал об этом, но я не помню, считаю, что виноваты в этом и я и ГРАЧЕВ, помогаем районам тоже плохо, посылаем зачастую людей таких, каких которые не могут всего вскрыть и приходится посылать других, обследуют участок, а до конца не доводят, так было с РАБИНОВИЧЕМ, ФИЛАТОВОЙ и другими, ездили, а до конца не доделали. Никак не могу примириться с ГСКК, очень много отменяют, не боримся за действенность решений приговоров, надо давать инструктивные письма и ездить почаще в районы, одной голой отменой ничего сделать нельзя. Надо ежедневно делать кропотливую работу. Теперь на вопрос тов. ГОТОВЧИКОВА - у нас некомплект всего три человека, но я не хочу сказать, что в Облсуде легко работать, конечно работать тяжело. В отношении сов - об этом я ничего не знал, мне сказали, что эти совы куплены с какими то приборами, стоят 58-59 рублей, а всего руб. 200-300 и правильно говорят товарищи, что не надо было их покупать, у нас еще нет самого необходимого, например нет графинов, а на сов мы тратим деньги. О том, что в Спецколлегию я сплавляю худших людей не верно, давая ОГЛОБЛЯНА в Спецколлегию я говорил, что он с тройкой не справляется, то вполне проверенный товарищ и за работников Спецколлегии я сам несу большую ответственность. В отношении свидетельских денег по Спецколлегии - 20-го этого месяца этот вопрос будет рассматриваться на Президиуме Облисполкома, тов. РУМЯНЦЕВ передал туда наше письмо со своим мнением и видимо нам помогут, а сейчас мы делаем незаконную вещь, берем из других средств на обратную дорогу свидетелям. В части рассекречивания Спецколлегии, никаких секретов мы там не рассекретили, сотрудники проходят только мимо дверей и конечно не подслушивают, сейчас говорят, что Оргинстр это одно, а оперативные работники это другое, это не верно, значение Оргинстра так-же большое, мы должны уделять большее внимание массовой работе. Теперь в преподавателях правовой школы, я ставил в ЖКО вопрос о преподавательском ядре, мне прямо заявил тов. КРЫЛЕНКО что преподавательский состав они не могут сюда послать, а надо изыскивать на местах. В основном указания партсобрания о недочетах руководства правильно, я полагаю сделать выборки из протокола настоящего собрания для контроля выполнения.

На этом прения заканчиваются, за исчерпыванием всего списка записавшихся председатель представляет слово для справки. Со справками выступили т.т. ЛЕЙМАН, ОНОХИН, ФОКИН, ГРАЧЕВ.

Представлено заключительное слово докладчику.

После заключительного слова председатель собрания вносит предложение о создании Комиссии для выработки резолюции. Собрание ПОСТАНОВЛЯЕТ:

Комиссию создать из пяти человек в составе: ФОКИНА, ПАНОВА, ГРАЧЕВА, ОНОХИНА и БОБЫЛЕВА.

Поручить комиссии на основе прений выработать проект постановления и представить его на утверждение общего собрания завтра 22-го марта в 3 ч. 30 минут дня.

В 11 час. 20 мин. председательствующий объявляет перерыв до 3 час. 30 м. 22-го марта 1937г.

Заседание 22-го марта 1937 года.

В 3 часа 40 минут председательствующий тов. ФОКИН объявляет собрание продолжающимся и от имени Комиссии оглашает проект постановления, который был принять за основу.

Собрание затем по пунктам обсуждало проект постановления и вносило в него свои изменения.

После этого собрание единогласно приняло постановление в целом.

Общее собрание П О С Т А Н О В И Л О:

83

заслушав и обсудив доклад тов. ПАНОВА об итогах очередного Пленума ЦК ВКП/б/, общее собрание парторганизаций целиком и полностью одобряет решения Пленума ЦК, как боевую программу коренной перестройки и улучшения всей партийной, советской и хозяйственной работы и постановление об исключении из рядов ВКП/б/ БУХАРИНА и РЫКОВА сомкнувшихся в своей контрреволюционной работе с троцкистами.

Введение Сталинской конституции означает поворот в политической жизни страны, огромный подъем политической активности всего населения. А это значит, что и наши партийные организации как и вся партия должны быть активизированы в первую очередь, должны быть строжайшим образом соблюдены в жизни партийной организации принципы внутрипартийной демократии и поднята на должную высоту критика и самокритика всей нашей работы - как оружие к действию.

Вскрытие и освещение печатью факты контрреволюционной вредительской деятельности, Троцкистско-зиновьевско-Бухаринских допонков в целом ряде организаций и предприятий нашей области свидетельствуют о вкоренившемся благодушии ряда руководителей этих организаций.

Собрание парторганизации признает, что факты запущенности партийно-политической работы, благодушия, угодничества, чино-почитание, отсутствие должной критики и самокритики присущи жизни нашей парторганизации.

Партийный Комитет избранный в феврале 1935 года не переизбирался до последнего времени и снятый Сталинским РК ВКП/б/ секретарь т. БЕРНАЦКИЙ ни одного раза не отчитался за весь период времени перед партийной организацией.

Районный Комитет партии Сталинского района снимая секретаря за бытовое разложение не интересовался состоянием постановки партийной работы в организации, не информировал организацию о своем решении и не обязал секретаря отчитаться в своей работе. Это также свидетельствует о благодушном положении подхалимства в нашей организации - не вскрывшей своевременно болезненных явлений тов. БЕРНАЦКОГО и не поставив вопроса о нем на парторге о снятии его с работы.

Собрание с большевистской прямотой отмечает факты грубейшего нарушения революционной законности в самом Областном суде: нарушение тайны совещательной комнаты, объявление неписанных определений, неимоверная волокита по отдельным делам (задерживается рассмотрение до 3 месяцев), задерживается исполнение решений по делам освобождения из под стражи и друг. - подобные факты присущи и народным судом.

Собрание считает совершенно нетерпимым факты невнимательного, а иногда и грубого отношения руководства Областного суда и Кассационных Коллегий к оперативным работникам аппарата и особенно подчеркивает как грубейший недостаток руководства игнорирование предложений коммунистов и материалов стенной газеты, тем самым лишая себя поддержки в выявлении и ликвидации недостатков.

Партийное собрание признает, что должная постановка большевистской революционной бдительности не гарантирует руководством Областного суда, фактами отношения к Специальной Коллегии как к органу борьбы с контрреволюцией - посылкой туда ~~хлопок~~ для работы людей несправившихся с работой в других отделах Областного суда (БЕРНАЦКИЙ) и не созданием условий охраны установленного порядка для рассмотрения проходивших там дел. Равно и отношение к Вязьма Лагсуду, посылкой туда тов. РУМЯНЦЕВА, который не справляется с работой, несмотря на сигналы об этом со стороны отдельных членов парторганизации. Наряду с этим собрание считает, что расстановка людей внутри аппарата Областного суда, проходит мимо партийной организации и не отвечает требованиям судебно-производственной работы.

Одним из серьезнейших недостатков запущенности партийно-политической работы является ослабление внимания вопросам идеологического воспитания коммунистов и особенно беспартийных масс коллективов как областного суда так и нарсуда: не полностью охвачены учебой и другой воспитательной работой беспартийные массы, недоста-

см.на/об.

точна глубокая подготовка пропага дистов и особенно их заместителей к занятиям, совершенно неудовлетворительная работа над учебным материалом слушателей кружков.

Собраний партийных организаций особенно возмущается как установлено прениях поведением члена ВКП/б/ и парторга парторганизации нарсудьи - ВЕТРОВОЙ, в том, что она зная факты контрреволюционной работы некоего ИВАНОВА еще с 1930 года, не сигнализировала об этих фактах своевременно соответствующим организациям и являясь по этому делу свидетелем пыталась компрометировать своими действиями на суде органы расследования.

Собрание считает, что состояние работы и подбор кадров в городских народных судах совершенно не соответствует обеспечению задач стоящих перед судами гор. Смоленска как Областного центра.

Собрание особенно возмущено запущенностью хозяйства Областного суда (отсутствие дров и недостаточным отношением к единственному жилому дому Облсуда по улице ЧАПАЕВА) и такими фактами как оставление всей области в том числе и Областного суда без руководящей юридической литературы и тратой государственных средств на покупку совершенно ненужных для аппарата Облсуда " Попугаем" (Ночные лампочки).

Исходя из этого общее партийное собрание

ПОСТАНОВЛЯЕТ:

1) Поручить Парткому на основе отмеченных выше фактов и прений наметить практические мероприятия по устранению недостатков в работе парторганизации и постановки общественно-массовой работы среди работников Облсуда и доложить об этом общему собранию 3-го апреля с/г.

2) Обязать тов. АДРИАНОВА обеспечить устранение отмеченные выше недостатков как производственного, так и хозяйственного характера. О проведенных мероприятиях доложить Общему собранию так-же 3-го апреля с/г.

3) Просить Сталинский РК ВКП/б/ гор. Смоленска ускорить обсуждение вопроса об антипартийном поступке члена ВКП/б/ парторга парторганизации нарсуда ВЕТРОВОЙ.

4) Поручить Парткому на основе сообщений т.т. ОГЛОБЛИНА и СЕЛИЛОВСКОГО обсудить вопрос об об"яснениях тов. КУЗЬМИНА в Комиссии по присвоению военных званий где он проявил себя как политически безграмотный коммунист.-

СЛУШАЛИ:

2. Прием на учет в состав Парторганизации члена ВКП/б/ тов. МУРЗИНОВА.

ПОСТАНОВИЛИ:

Принять к сведению сообщение тов. ПАНОВА о принятии на учет в состав Парторганизации тов. МУРЗИНОВА.

Собрание закончено в 5 час. 30 мин. 22 марта 1937 г.

(ФОКИН)

ПРЕЗИДИУМ:- (ДРОЖЖИНА)

(РОВИНОВИЧ)

Верно: секретарь Парткома [signature]

		Всего обжаловано и прошло делу Кассколлы	Из них: Утверждено	Изменено	Отменено	Прекращено	Частных определ.	Итого осужд.
По уголов. делам:	касс.	20	27	-	3	3	-	33
	надз.	8	1	1	3	5	-	10

Сталинскому РК ВКП(б)

79

61

№ 35

Запад с

Парткому 10/IX-37

Партком Заготиздат с посылает Вам протокол № 8 общ. избирательного собрания и прот. № 8 заседания парткома об избрании секретаря парткома

Секретарь парткома Кашин

85

П Р О Т О К О Л №.8.

Общего собрания парторганизации Областного суда от 5-6/IУ-37г.

ПРИСУТСТВУЮТ: Членов ВКП/б/ - 34 чел., кандидатов 2 чел.

На собрании присутствовал представитель Сталинского Райкома ВКП/б/, тов. ГРУТЛЕВ.

ПРЕЗИДИУМ СОБРАНИЯ: ОНОХИН, АДРИАНОВ и ПАНОВ.

ПОВЕСТКА ДНЯ:

1) Отчет Парткома о работе.
2) В ы б о р ы:
   а) Парткома,
   б) Делегатов на Районную партконференцию.

Собрание открыто в 18 час.10 мин.

СЛУШАЛИ: Отчет Парткома о работе.(Докладчик т. ПАНОВ).
По отчету задано четыре вопроса.

Избрана Комиссия для выработки проекта постановления по докладу и по выступлениям в прениях из трех человек, по большинству голосов избранными оказались: ГРАЧЕВ, ОНОХИН и ПАНОВ.

П Р Е Н И Я ПО ДОКЛАДУ.

1. БОНДАРЕНКО - Докладчик частью коснулся охраны партдокументов, была передовая статья в "ПРАВДЕ", которая крепко ставила этот вопрос. Партдокументы хранятся у нас лучше, но во всех помещениях Областного суда дела и документы хранятся скверно. Отовсюду их можно стащить. Руководство Областного суда смотрит сквозь пальцы. При организации Спецколлегии был выделен комендант, а он добывает краску и другие материалы и не занимается охраной. Вечером можно зайти в суд через черный ход и все утащить. Кадры подготавливаются скверно. Моя вина, что на подготовку к минимуму нам преподает народсудья, который сам не давно кончил институт и учился по забракованным учебникам. Меня еще больше запутают, нужно заставить преподавать людей старых правил. О бдительности в свое время сняла ИВАНОВУ, сейчас о БЕГИНСКОЙ, зарплату мы все время не получаем своевременно. Свидетельские не платим, в прошлом году председатель и зам.председателя суда делали прибавку, а членам суда нет. Беспартийные на собраниях не говорят, не выступают, самокритики нет, не ходят на собрания и коммунисты, особенно администрация, ни АДРИАНОВ, ни ГРАЧЕВ. Мне не понравилось, когда ГРАЧЕВА на Годовщине Красной Армии избрали в Президиум, а он сидел у себя в кабинете и не пришел на собрание. Руководители в Коллегиях не бывают и АДРИАНОВ и ГРАЧЕВ мало бывают в Горсовете и Горкоме Партии. Газет нам дали мало, члены суда не могут читать их. Собирается актив, а нам дают лишь три билета. Связь нашей администрации с Горкомом и Горсоветом плоха, поэтому и с квартирами у нас плохо, надо больше связи.

см.на/об.

2. РЫЖЕНКОВ – Работа с группой сочувствующих у нас не ведется. Так-же плоха работа нашей организации с беспартийными. Роста сочувствующих больше года нет. Нет работы, нет и притока. Нужно нашему партийному это учесть, у нас есть комсомольская организация, как мы с ней работаем. Комсорг СКОВЕЛЕВА работает слабо и я боюсь, что она провалит эту работу. Два месяца как ее избрали, а работы не видно. Видели ли хоть один из комсомольцев в соревнованиях. Нет, никто из комсомольцев не соревнуется. Заключили соцдоговора и все, проверяем лишь к юбилейным дням: К 1 мая, к Годовщине Октябрьской Революции и к 8-е марта. Ударников своих мы не знаем. О моральном состоянии ЗУЙКОВА – Партком хотя и рассмотрел это дело, однако оно не доведено до конца, на общем собрании не обсуждалось, он пошел еще глубже и администрация благодушно относится к нему, он три раза не являлся на партком и ему сошло с рук. Вынесли ему на парткоме строгий выговор, а общее собрание до сего времени не обсуждало этого. О партийной тайне, что решается на собраниях становится известно всем, если не будет пересмотрен вопрос с охраной, будет дело плохо. Надо добавить в охрану одного человека в команду, тогда можно будет наладить охрану.

3. ПРИГОЖИНА – ЗУЙКОВ нанимает рабочих, им не платит, они ходят, жалуются, ходят к ЗУЙКОВУ, от него к АДРИАНОВУ оттуда к НЕГИНСКОМУ и никто не платит. АДРИАНОВ говорит не вмешивайтесь, это не Ваше дело, это по соглашению. Не платят за стирку белья, все ходят, кричат, ругают суд, Местком. Кто помогает Месткому в работе и как он может работать, если администрация сама нарушает закон, АДРИАНОВ вчера мне представителя в РКК не дал, это говорит не дело МК, я пошла в Совз, мне сказали приди и скажи АДРИАНОВУ, что он не прав и нельзя издеваться над людьми. Шофера жалуются, что не платят за выходные дни. МК здесь теряет свой авторитет. Тов. СТАЛИН сказал, что предатель может быть не только ответработник, но и технический работник. Мы говорили об ИВАНОВОЙ, ГРАЧЕВ ругался тогда, теперь взяли ШЕМЯКИНУ, ГРАЧЕВ оставляет ей печать, тогда как вышеназ она заявляет, что должность управделами "СОБАЧЬЯ КЛИЧКА". ШЕМЯКИНА дворянка, дочь помещика, это точно, по неточным сведениям ее муж генерал. Спрашивается где же наша бдительность, она очень активна и к ней относятся очень доверчиво. Об учебе. Готовимся плохо. Добились что-бы перенесли классационные дни не связав их с днями партучебы, а теперь опять тако же положение. Я много просилась учиться, меня не пустили, я не знаю куда мне нужно итти в Комвуз или на лекпункт.

4. ГРАЧЕВ – О родственной связи с ЗУЙКОВЫМ – он мне и жене никак не родственник. Я узнал его лишь в Облпрофсовете, звали его все "ДЯДЯ ВАСЯ", видимо говорят, что я взял его под свое крылышко, нужно поставить вопрос об отчете АДРИАНОВА, а так-же и других руководителей отделов. О плохой учебе надо довести до сведения ЦК, что это не выполняется его постановление о помощи нам преподовательскими кадрами со стороны МКК. ЛАВРЕНОВ имеет не плохую практику как судья и кроме того имеет высшее образование, но ведь я не пошла на занятия и к ЛЕЙМАНУ, против которого жалоб никто не заявлял. О хранении документов, дело не в человеке, а в отношении охраны и ее работе. Отношение охраны не серьезное, мы решили за счет сокращения одного технического работника взять распорядителя, вот человек РЫЖЕНКОВУ, 2-й этаж охраняется хуже. У нас плохое отношение к людям в аппарате. Взяли корреспондента, а ему полтора месяца не платили зарплату, задержал отдел кадров и бухгалтерия. Послали МАТЕЕВУ в Ординжоникидзеград, с 15-го февраля не платят зарплаты. НЕГИНСКОМУ надо гайки подвинтить за задержку. О ШЕМЯКИНОЙ – у меня личного секретаря нет, печать была у АДРИАНОВА, когда уезжал КОЛЕСНИКОВ. О связи с массами – не думаю, что-бы ко мне нельзя было попасть, я даже мало сижу в кабинете, хожу по отделам.

86

5. ГРОМОВ – Тов. СТАЛИН на Пленуме ЦК поставил вопрос об овладении большевизмом. У нас среди членов партии есть недооценка этого вопроса, отсюда и политические экводы у некоторых членов суда. В комиссии в Военкомате КУЗЬМИН дал там троцкистское толкование, что нельзя построить коммунизм в нашей стране. О моральном состоянии. – О ЗУЙКОВЕ достаточно мого говорила, о выпивке и разбазаривании имущества. И по отношению к коммунистам он ведет себя не честно. Набрал по 20, 30 и 50 рублей и не отдает. Партийная тайна у нас все же плохо охраняется. На прошлом собрании говорили о недостатках, завхозяйственности и эти недостатки не кончились и продолжаются. РЫЖКОВ сказал болтливые люди есть и это правда, потому что о недостатках, которые были указаны на собрании, рассказывал мне и БЕРЕЗИН. Жилищно-бытовые условия – общежитие грязное, даже говорят есть вши, а туда приезжают судья. Правильно требуют, что-бы АДРИАНОВ и ГРАЧЕВ ходили бы в Райком и Горком. У меня самого младший ребенок заболел туберкулезом, врач удивляется как я живу в такой квартире третий год. Бьемся с газетами, а их нет, у нас в Оргкомстре 10 человек, а газет коммунисты там не получают, они идут по одному экземпляру лишь на пятерку.

6. ЮРКОВ – Работа Парткома проходилась не плохо, недостаток, что был разрыв в партийной и хозяйственной работе. У нас забыли хозяйственную работу. Тов. СТАЛИН учил, что нельзя забывать ни одной стороны работы. Это Парткому надо поставить в минус. Взять бухгалтерию – не списаны стройматериалы, ЗУЙКОВ виновен, но еще больше виновна бухгалтерия, которая не спросила об этом, у нас в хозчасти была сделка, а когда рассорились, завхоз дал заявку сделать обыск у дворника без ордера, а кто обыскивал неизвестно. Сейчас никого не найдешь. Оказывается ЗУЙКОВ ищет материал у дворника о обыске, а он дал ему разрешение взять материал. ТЕМЛЯКОВ говорит заработал за часовую работу 900 рублей, а теперь, когда надо возить стройматериал – шофер говорит надо машину ставить в ремонт. Здесь говорили о МК и СЕЛИЛОВСКИЙ здесь на прошлом собрании говорил о причинах задержки зарплаты, однако он не составил акта на задержку зарплаты, а были основания к этому. Причиной задержки не выдачи зарплаты было то, что бухгалтерия не дала заявки на зарплату своевременно, СЕЛИЛОВСКИЙ же почему то не хочет портить отношения с администрацией.

7. КЛИМКИН – Доклад тов. СТАЛИНА касается всей работы и партийной и хозяйственной. У нас недостатков много и указания его относятся и к нашей организации. И вот не верю в силу нашего Парткома, перестроить производственную работу. У меня за март прошло 220 дел, конечно я не мог их всесторонне изучить. Мы все время перестраиваемся, а результатов мало. НОВИКОВ в нашей тройке сидел 20 дней. [illegible], ВОБЫЛЕВ тоже все слушает, следовательно все дела возложены на меня и ПРИЛЕПИНУ. Пример, у нас прошло дело, которое мы неправильно оставили в силе, сегодня о нем были в комиссии партконтроля. На днях мы засудили не верно партизана – Щерсовца и много других дел. Прокуратура предает таких необоснованно суду. Я не в состоянии готовить дела из за перегрузки.

Производственную работу нужно перестроить, нужно обращать внимание на мелочи, нельзя необоснованно сушить людей, создавать недовольство.

Неудовлетворительная подготовка кадров, многие судей райорганизации рекомендовать при выборах не будут. Я с 1930 года нигде не учился, никаких курсов не закончил. ЮРКОВ хороший производственник, посажен на хозяйственную работу. Жилищно-бытовые условия неудовлетворительные. ГОТОВЧИКОВ без квартиры; мирсудья ДЕМИДОВ имеет 9 человек семьи, в районе не имеет квартиры, дети больны, в помощи ему нет. В аппарате бухгалтерии Облсуда разложение – БЕГИНСКИЙ в кабинете был захвачен ЛЕТУХОВЫМ с своей сотрудницей..

Партийную учебу нужно улучшить, не заниматься спешкой. Овладевать большевизмом систематически. Бдительность должна быть везде, вот у нас ШЛЯКИНА пользуется доверием, а управделами называет " собачьей должностью".

Тов. ЛЕЙМАН - "В бытность БЕРНАЦКОГО наблюдалось какое то единоначалие. Тов. СТАЛИН говорит, что наши парторганизации должны заниматься и производственной работой. Парткому нужно будет заслушивать доклады руководителей отделов, обмен мнений, указания, установки данные Парткомом обеспечат улучшение производственной работы.

Гражданскую коллегию нужно укомплектовать, но как то это решение не выполнено.

Я с мелочными вопросами не хожу к председателю, а вот в кабинете перегорела лампочка и я не могу добиться уже несколько дней этой лампочки.

В столах нет замков и 3 месяца не добиться, что-бы их сделали, а речь идет об охране документов, дел. Эти мелочи тормозят работу. Общежитие для нарсудей безобразно, холод, грязь, а потому лишь, что нет досмотра.

Бытовые условия у членов суда как плохие. У нас никто не заботится о детях, вот устроить ребенка в детский сад нельзя никак, я пытался и не мог, а другие работники, устраивают из других организаций. Послать детей куда нибудь летом у нас некуда и никто об этом непозаботится.

Массовая работа - слаба, об этом говорит бездействие Красного уголка, массовую работу нужно серьезно оживить.

Тов. ФИЛАТОВА - Партком нового состава работает еще 2 месяца, но он в достаточной степени занимался вопросами повышения партийного воспитания коммунистов. За каждого коммуниста отвечает парторганизация, за ЗУЙКОВА мы то-же ответственны. ЗУЙКОВ попал в лапы таких как шофер ТЕМЛЯКОВ, стал пьянствовать, а прежний партком на это внимание не обращал и своевременно мер не принял никаких.

За последний месяц из Уголовной и гражданской коллегий взято 5 человек членов суда, оголили коллегии, был ли этот вопрос согласован с парторганизацией. Почему сразу взято из таких важных участков производственной работы столько людей?

По укомплектованию юрколы, так-же имеются недочеты, когда отбирали кандидатуры в Юрколу, то представителя Парткома в комиссии не было. Возникали разногласия по ряду кандидатур о которых бы нужно было сказать более решительное слово.

Для обеспечения охвата политучебой технических работников коллектива нужно взять в первую очередь секретарей канцелярии, которые тянули бы за собой и остальных технических работников.

Тов. КУРОВ - Нужно напомнить, что прошлый партком не отчитывался два года, на перевыборах секретаря парткома, так-же отчета не было. БЕРНАЦКОМУ взыскание наложено Райкомом без обсуждения парторганизации. Предложение об отчетности коммунистов руководителей Облсуда на партсобраниях нужно принять.

Вопрос о выплате денег свидетелям до сих пор не разрешен, нужно довести об этом до сведения ЦК ВКП/б/, видимо в Наркомюсте то-же не занимаются этим делом.

ЗУЙКОВ исключительно безхозяйственно, безобразно относится к благоустройству и содержанию дома Облсуда на Чапаевке. Члены суда живут в этом доме в безобразных условиях. Хозяйственная часть и бухгалтерия Облсуда работают безобразно не четко.

По состоянию обеспечения продуктов почему то в Облсуде то-же наблюдается безобразие. В столовой Облпита столуются все, но члены Облсуда этого получить почему то не могут.

Тов. ЛОЦ - К выполнению решений Пленума ЦК ВКП/б/ нужно относится со всей серьезностью и ответственностью. Тов. ДАНОВ не доложил как мы выполняем свои решения, это дело, проверки исполнения наших партийных решений нужно поставить так, что-бы Партком по истечении определенного времени заслушивал об их выполнении.

Суды гор. Смоленска укомплектованы слабыми работниками, иногда своими действиями дискредитирующие советский суд, вот о ВЕТРОВОЙ уже давно есть решение о снятии, а она работает.

За март месяц я просмотрел 90 ревизионных дел, по 9 делам в среднем кассационных дел. Загрузка очень большая, а отсюда по моему понижается и качество, а кадров в уголовной коллегии мало.

Нужна бдительность на деле. Стенографистка ШЕЙКИНА не проверена а она проявляет активность, что-бы войти в доверие, даже оттеснила наших женщин коммунистов от руководства движением женщин за культуру в Облсуде. По овладеванию большевизмом нужно серьезно и внимательно заниматься партийной учебой.

Работа общественных организаций в том числе ООО продолжают еще бездействовать. Парткому это дело надо взять в свои руки.

Тов. ПОПОВЧИКОВ - Партийной учебе, чтению марксистской ленинской литературы, ее изучению нужно по крайней мере как минимум уделять ежедневно 2 часа, но вот этих условий у нас нет. Каждый коммунист у нас хочет повышать свой идейно-политический уровень, но переписка в уголовной коллегии отнимает все время. К партийному занятию на 7/1у-я материал мне заданный не читал, еще не готовился, а желание у меня есть, но из за отсутствия времени я не могу работать и по ночам. В нашей группе вместо 5 человек, работает только три и конечно нагрузка очень велика. Но из нашей группы никто не ходил к тов. АДРИАНОВУ или ПАНОВУ сказать о ненормальных условиях работы. Дальше так работать невозможно, надо парторганизации за это дело браться очень серьезно. Качество нашей работы от этого будет страдать. Осуждать в спешке необоснованно нельзя..

При отсутствии квартиры так же работать трудно, я даже живу уже 3 месяца в гор. Смоленске без прописки.

тов. МАРЬЕВА - Указала на плохое повышение политического уровня отдельных товарищей. Я работаю и учусь в школе по общеобраз. и не занимаюсь в политическом кружке. По хозяйственной части у нас дело из рук плохо, работники хозчасти истопники крадут, о чем сигнализировали жалобами в Бестком. С НЕГИНСКИМ дело у нас не чисто, есть обсчет работников, как имело место - обсчитали МИКАЕВА, так и зарплату затягивают и концов не найдут. Производственные совещания у нас не проводятся и не работают. Руководство не ходит в массы и на собраниях руководители не бывают. ШМЯКИНОЙ много доверялись, надо лучше ее изучить. С детьми работников суда дело очень плохо, Партиому надо поставить вопрос об организации пионер лагеря и детясадов.

Тов. ДЕРГАЧЕВ - Работа парторганизации именно тесно связана с производственной и у нас коммунисты работают на особо ответственных постах, решают судьбу человека и в практической работе у нас очень много недочетов, все говорят о перестройке, но никто конкретно не выдвигают. Недочеты у нас есть благодаря перегрузке, вот мы испробовали дела для изучения, а изучать некогда и дела лежат без движения - неизучаются, а от этого ничего хорошего нет. По общественной массовой работе у нас есть спячка, мало мы работаем среди масс и добровольных организаций. В практической работе необходимо знать и теорию и плохо, что мы не хотели слушать лекцию Парсудьи, считая, что он ниже стоит по работе.

Тов. ОГЛОБЛИН - Я хочу остановиться на подборе кадров, что мы имели с кадрами, берем попа, куда мы смотрели, боролись с ИВАНОВОЙ и надо было учесть опыт с ней не учли, вот ШЕМЯКИНА, дворянка, помещица, Местком не проверяет кого берут, не интересуется приемом кадров, а это должно было быть осуществляться местком и профсоюзом. А ШУМЯКИНА втерлась своими ласковыми словами, и необходимо сообщить Обкому ВКП/б/ о том, что ШЕМЯКИНА чужда и у них руководит курсами стенографистов и надо будет с ней в Облсуде распрощаться, пусть она работает в другом месте только не у нас. Руководство от нас оторвалось, не ходят на собрания, а массы требуют от руководства связи и открыто выслушать ряд вопросов.

Тов. ПОЗИКОВ.- Работа пропаганды должна занимать особое место и и проводиться довольно широко, возьмите читку газет как она проходит - формально. Учебой не были охвачены все работники суда и в проработке конституции человек 30 не принимали участия и плохо правильно партком взял платику о ВТ. Гивании техпросвета через сам низовой актив и работников и доклад тов. СТАЛИНА был проработан всеми работниками и нам сейчас необходимо уже заняться этим вопросом и среди в особенности беспартийных товарищей.

И совершенно почему то для меня непонятно, не ходят на политзанятия АДРИАНОВ и ГРАЧЕВ руководители Облсуда. Я руководжу тем кружком по политучебе, но ко мне ни кто не зашел из Парткома послушать как мы проводим занятия и насколько правильно мы проводим.

Как мы работаем, условия плохие, размещена УСНК НОВЫЛЬЕВА отвратительно, надо будет создать условия и разместить работников так, что-бы можно было работать. Надо будет так-же председательствовать и тов. АДРИАНОВУ и ГРАЧЕВУ.

Тов. ПРИПОЖНА не желает вообще слушать руководителей УСНК, а делает как ей вздумается, к определениям относятся крайне недобросовестно и когда руководство увидит как работают отдельные члены суда :

Тов. РАБИНОВИЧ - О поведении ВЕТАЛЬСКОГО как о разложении мне говорил и ПЕТУХОВ, что дело у него не хорошо, массовая работа у нас проводится недостаточно. Местком плохо работает, администрация отрывается от масс и и не раз"ясняет бытовых вопросов работникам своевременно своевременно, что создает не хорошие разговоры, агит коллектив не работает. Партому надо обратить на это внимание. ГСНК работает плохо, 50% отмена дела, судьями не руководим, чем это об"яснить, а вот чем загрузкой у нас у каждого члена суда лежат сотни дел, лежат без изучения и по 40 дел поступает кассационных и полностью мы не пишем определений, а только резулитивную - все это в силу физического невыполнения по загрузке, с вызовом заседателей крайне плохо.

Тов. ПУЛЫЛИН -О партпроизводственной учебе, на что обращено с ячее особое внимание. У нас загрузка делами, но учеба к.б. стоят на первом плане. У нас все дни и вечера заг ужены. Заниматься даже некогда абсолютно. Работа так построена, что одного дня заниматься нет возможности. Совестно говорить на занятиях, что материала не читали. Партому надо выкроить вечера для членов партии, что-бы они могли учиться. Об исполнении решений парт - организации Партком нас не информировал. О газетах говорить нечего, многие из нас ее не имеют. Не плохо будет принять предложение поставить вопрос перед Горкомом и Обкомом, что-бы давали нам газеты. Мы не знаем, какие директивы дает Облсуд нарсудам. Приезжая в район, судья говорит, что есть такая то директива, а мы то члены суда ее и не знаем "Сов. Юстицию" не выписываем и не знаем.

Как я спотыкнулся в военкомате на одном вопросе, меня спросили можно ли построить коммунизм, я знаю, что социализм мы в основном построили. Меня запутала вопросом, что не будет ни армии ни революции,

88

ки власти, можно ли построить тогда коммунизм, я спутался, стал вступать и сказал нельзя. Я побежал к ПЛЮСНИНУ, он те-же не понял можно ли так построить коммунизм, мы залезли глубоко в добри и меня они запутали.

Тов. СЕЛИВОВСКИЙ - Плохо обстоит вопрос с критикой самокритикой среди беспартийного аппарата, АГИТ коллектив не занимается работой. Общие собрания всего аппарата не возглавляются коммунистами. Коммунисты не хотят ходить на собрания, как пример Ждите не пришел на торжественное собрание 18-го марта из коммунистов. Зет тов. ЮСЬКОВ должен читать газеты - Громко читки, но не читает, а говорит, что нет массовой работы, так-же и тов. ЛОЦ этим делом незанимается, а должен заниматься.

Тов. АНДРЕЕВ - Вы указывали, решения партии сейчас как никогда делают коренной перелом перестройки работы, мне помнится как спельмовал ПЛЮСНИН, который на деле поделил пятно на парторганизацию Областного суда и получилось, что вместе с Райком нам не дали, тогда как с делом ПЕРЕПЕЧКО мы поступили по закону правильно. И вот сегодня мы впервые видим представителя Райкома, от нас Райком отстранился, а мало Райком с нами раз-вши членами партии имеет связи. Комсомольская организация отстранилась от парторганизации, а партком не уделил достаточного внимания комсомолу. Добровольные организации оказались в сторонке. Сейчас неизвестно кто руководит добровольной организацией "Союз Безбожников", РУМЯНЦЕВ уехал и взяму и цели неизвестно где. По вопросу надрёт и расстановке сил, необходимо руководству отчитаться перед парторганизацией. Вот сегодня мы столкнулись с таким вопросом, что надо из Угольной Коллегии перебросить человека дней на 10 в Спецколлегию, я найти не мог, а если посылать кого, то в Спецколлегии мне говорят, что отдельные товарищи негодятся.

Тов. КАРПОВ - Массовая работа у нас в Облсуде крайне неудовлетворительна. Вот по РОКК-у, много значкистов, но когда начнешь собирать собрания, никто не хочет приходить. Три раза созывал собрания а никто не пришел, а есть такие работники, как секретарь ВЛКСМ СКОБЕЛЕВА, которая не только не ходит сама, но тормозит и в работе РОКК. ПРИГОЖИНА на собрания не считает нужным ходить. Учеба по РОКК-у, т.е. по оказанию по всей помощи кружок не посещают, а коммунисты не хотят возглавить этой работы. В бытовых условиях администрация мало занимается, аппарат суда в этом нуждается.

Тов. АДРИАНОВ - Эти два собрания для нас руководителей суда дали очень много, або критика развернутая на собраниях выявила те моменты, которые нам были неизвестны. Плохо, что коммунисты сразу по ряду вопросов не сигнализируют как только узнают об этом. Я признаю, что плохо, что мы допустили незаслушивание наших отчетов. Оплату счетов зат,гиваем и только потому, что зачастую для этого завхоза надо звать к себе. С комендантом, правда я поговорил формально. С составом нарсудей гор.Смоленска у нас дело плохо, а парторганизации придется заняться этим вопросом. Членов суда у нас некомплект лишь только на два человека и если мы возьмем этих двух членов, то будет полный комплект. Надо нашу работу улучшить, перестроить, а в связи с перестройкой в органах Наркомюста, сейчас мы организовали Оргинстр и плохо я допустил, что укомплектование его я не согласовал с парткомом, кого куда перебросить. В будущем я это изживу.

О ШЕМЯКИНОЙ я подробностей не знаю, но надо будет проверить, я это сделаю. Замечание в связи с массами правильно и мне следует принять во внимание и недопускать в дальнейшем этого, а вот профсоюз мне никогда замечаний не скажет, что собрание назначается на такое то число, или распространяют какие либо билеты, меня всегда обходят с этими вопросами, надо будет беспартийный коллектив втянуть в

критику нашей практической работы, а те на общих собраниях как правило сотрудники не высказываются.

Собрание переносится на 6-е апреля 1937 года на 11 час. утра.

Заседание 6-го апреля 1937 г. начато в 11 час. 30 мин.

Собрание приступает к обсуждению проекта постановления по отчету Парткома. После внесения дополнений и исправлений в окончательном виде собрание

П О С Т А Н О В Л Я Е Т:

Заслушав доклад о работе Парткома общее собрание отмечает, что выявленные недостатки на партийном собрании при обсуждении итогов пленума ЦК ВКП/б/ грубейшее нарушение Устава партии, запущенность партийно-политической работы, нарушение революционной законности, отсутствие должной политической бдительности, наличие благодушия, подхалимства, угодничества и чинопочитания, бесхозяйственность и др. являются основными недостатками работы партийной организации.

Запущенность партийно-политической работы и особенно работы среди беспартийных масс, группы сочувствующих, комсомола, сказывается на отсутствие роста партийной организации, сочувствующих и комсомольской организации.

Собрание особенно подчеркивает нетерпимость имеющихся фактов разглашения партийной тайны коммунистами нашей парторганизации.

Общее партийное собрание признает, что качество работы кассационных коллегий все еще не находится на должной высоте, имеют место формально-бюрократическое отношение отдельных коммунистов к порученной работе (штамповка приговоров, не чуткое отношение к трудящимся и т.д.).

Работа местного комитета, добровольных обществ и вообще массово политическая работа среди беспартийных коллективов находится в загоне, а критика и самокритика среди них совершенно отсутствует.

Собрание особенно подчеркивает, что партийный комитет, Местком и равно и уполномоченный ЦК нашего Союза тов. АРЕФЬЕВА совершенно не ведут политико воспитательной, оздоровительной работы среди детей школьного и дошкольного возраста.

Собрание подчеркивает, что очищение аппарата от чуждых людей, проверка партийных документов все еще не явились должным уроком для руководства Областного суда в деле подбора кадров в аппарат Областного суда (прием ПРОТОПОПОВА и ШЕМЯКИНОЙ).

СОБРАНИЕ ПОСТАНОВЛЯЕТ:

1. Обязать Партком в соответствии с уставом партии периодически, не реже одного раза в три м-ца, отчитываться в своей работе перед общим собранием парторганизации. Обязать секретаря Парткома, на каждом очередном собрании парторганизации докладывать о выполнении ранее вынесенных постановлений.

2. В соответствии с указанием Пленума ЦК ВКП/б/ об овладении большевизмом, общее собрание обязывает всех коммунистов поставить первоочередной задачей повышения своей партийно-политической подготовки.

Вместе с этим собрание обязывает пропагандистов обеспечить лучшую свою подготовку к занятиям, проводя систематически дополнительную консультацию с товарищами пропустившими занятия или не подготовившимся к ним.

39

Обязать тов. АДРИАНОВА и ОНОХИНА освободить от массовых заседаний и заседаний 1-й инстанции дни партийного просвещения, используя пропагандистов на работе связанной с выездами с предупреждением их за 2-3 дня, с тем, чтобы дать им возможность подготовить вторых пропагандистов к занятиям.

Поставить вопрос перед Райкомом ВКП/б/ о пропуске через Семинар так-же и вторых пропагандистов.

3. В целях улучшения постановки агитационной работы обязать партком оживить работу агитколлектива, сосредоточив в первую очередь внимание на 100% охват работников Областного суда изучением конституции и решений Пленума ЦК ВКП/б/.

4. Обратить внимание всех коммунистов на проявление большей бдительности, вместе с тем обязать тов. АДРИАНОВА более внимательно проверять людей при приеме на работу в аппарат Областного суда и Народные суды. Кроме того вопросы передвижения работников на более ответственную работу ставить на обсуждение парторганизации.

5. Ввести в систему периодическую отчетность перед общим собранием парторганизации руководителей Областного суда коммунистов, а так-же руководителей коммунистов отделов Областного суда и Областной коллегии защитников. Считать необходимым постановку их отчетов не реже как один раз в шесть месяцев, одновременно практиковать отчеты коммунистов о их партийно производственной работе.

6. Поручить парткому ставить отчеты партчасти Месткома и руководства добровольных обществ перед общим собранием парторганизации также не реже одного раза в шесть месяцев.

7. Учитывая неудовлетворительное состояние с подготовкой кадров, в силу недостатка юридической учебной литературы и недостаточной подготовленности преподавательских кадров и недостаточно серьезное отношение к заочной учебе коммунистов, обязать членов парторганизации в корне изменить отношение к повышению уровня своих производственных знаний, вместе с этим поставить перед ПКЮ вопрос о срочном выпуске необходимой юридической литературы и подкреплении преподавательских кадрами. Довести до сведения Политико-Адм. отдела ЦК ВКП/б/ о невыполнении Наркоматом Юстиции предложения ЦК о преподавательских кадрах для нашей Области. И о невыполнении Обкомом ВКП/б/ поручения ЦК партии к 1-му апреля с/г. закончить переаттестование народных судей и подбор новых кандидатур довести до сведения ЦК партии, что в настоящее время эта работа совершенно непроводится.

8. Отметить, что бытовые условия отдельных работников Областного суда крайне тяжелые. Отдельные товарищи (ГОГОВЧИКОВ и друг.) не имеют совершенно квартир уже более 3-х м-цев; другие товарищи (РАБИНОВИЧ, ГРОМОВ и друг.) живут в крайне тяжелых квартирных условиях. Отсутствие квартир для работников суда не дает так-же возможности укомплектовать работниками Областной суд и народные суды г. Смоленска, как ведущего центра Западной Области. В связи с этим просить Горком ВКП/б/ оказать содействие Областному суду в предоставлении квартир. На ряду с этим поставить вопрос перед Наркомом Юстиции т. КРЫЛЕНКО об отпуске средств на жилищные нужды. Обратить внимание тов. АДРИАНОВА и ГРАЧЕВА о том, что с их стороны недостаточно решительно ставился этот вопрос как перед Наркоматом, так и перед городскими организациями.

9. Обязать Партком уделить большее внимание работе с комсомолом и сочувствующими, обеспечить рост их политической активности.

10. Учитывая, что Областной суд с начала 1937 года не выплатил более 400 свидетелям расходы по вызову в судебное заседание, и накопил задолженность до 14.000 рублей, постановка этого вопроса перед Наркоматом Юстиции и перед Обкомом партии не дала надлежащего разрешения.

Это ненормальное положение вызывает большое количество жалоб на Облсуд. Поэтому общее собрание считает необходимым довести об этом до сведения ЦК ВКП/б/.

11. Поручить тов. АДРИАНОВУ проверить факт отмеченный на общем собрании о поведении ШЕМЯКИНОЙ занимающей должность управделами "СОБАЧЬЕЙ КЛИЧКОЙ", а так-же проверить действия тов. ЗУЙКОВА в части обмена им у дворника и разбазаривания имущества и в соответствии с этим принять необходимые меры к ним. Кроме того проверить факты отдельных товарищей, указанных на собрании в отношении НЕГИНСКОГО.

12. В целях широкого изучения решений Пленума ЦК и доклада тов. СТАЛИНА, считать необходимым в ближайшее время созвать по этому вопросу общее собрание коллектива Областного суда с докладом тов. АДРИАНОВА. Провести это собрание под углом острой критики недостатков Областного суда всеми работниками аппарата.

13. Учитывая, что вопрос об отношении к жалобам и своевременного разрешения их является основным показателем чуткости аппарата к запросам масс, поручить Парткому еще раз проверить состояние рассмотрения жалоб и выполнение постановления общего собрания по этому вопросу.

14. Поручить тов. АДРИАНОВУ улучшить постановку и организацию охраны как всего здания Областного суда, так и в особенности внутренних помещений Спецколлегии, Кассационных коллегий и друг. Обеспечить их так-же и ванными для закрывания.

15. Отмечая ненормальное положение с руководством Лагерного суда просить Обком ускорить рассмотрение вопроса о председателе Лагерного суда, доводя тем самым до сведения Обкома, что вопрос этот принял крайне затяжной характер. Одновременно поручить тов. АДРИАНОВУ в ближайшее время командировать в Лагерный суд второй состав для разгрузки.

16. Поручить Парткому поставить доклад тов. АДРИАНОВА на общем собрании Парторганизации 11-го апреля о расстановке оперативных работников, осветив вопросы нагрузки на работников, нормальность и условия работы и о перестройке работы в Коллегиях.

СЛУШАЛИ: 2. Выборы: Парткома и делегатов на партийную районную конференцию. Перед началом выборов тов. ПАНОВ зачитывает главу 8 Устава Партии о первичных парторганизациях.

Собрание приняло решение избрать Партком из пяти человек без кандидатов. В состав Парткома были выставлены 15 кандидатов:

1. ОНОХИН.
2. ПАНОВ.
3. АДРИАНОВ
4. ФОКИН.
5. ГРАЧЕВ.
6. ВОБЛЕВ.
7. ФИЛАТОВА.
8. ЮРКОВ.
9. ГРОМОВ.
10. МИХЕЕВ.
11. РЫЖЕНКОВ.
12. АНДРЕЕВ.
13. БОНДАРЕНКО.
14. ЛЕШАН.
15. СЕЛИЛОВСКИЙ.

В прениях за и против не выставленных кандидатур никто не выступал. Собрание решило проголосовать всех кандидатов об оставлении их в списке кандидатов для выборов Парткома. Результаты голосования следующие:

По кандидатуре т. ПАНОВА - собрание постановило оставить в списке вопросов не было, голосовало 33 чел.

За оставлением в списке АДРИАНОВА -33 голоса,
" " " ОНОХИНА -32 " и 2 воздержавшихся.

90

За оставление кандидатуры тов.		ФОКИНА	- 33	голоса.	
-"-	-"-	БОБЫЛЕВА	- 33	"	
-"-	-"-	АНДРЕЕВА	- 33	"	
-"-	-"-	ФИЛАТОВОЙ	33	"	
-"-	-"-	ЮРКОВА	- 30	"	
-"-	-"-	ГРАЧЕВА	- 33	"	
-"-	-"-	ГРОМОВА	- 15	"	и 18 воздержавш.
-"-	-"-	МИХЕЕВА	- 25	"	и 5 -"-
-"-	-"-	РЫЖЕНКОВ	- 16	"	и 17 -"-
-"-	-"-	СЕЛИЛОВСКИЙ	32	"	и 1 -"-
-"-	-"-	БОНДАРЕНКО	28	"	и 6 -"-
-"-	-"-	ЛЕЙМАН	- 28	"	и 4 -"-

После этого собрание приступает к намечению кандидатов для выборов делегатов на районную партконференцию.

Тов. ПАНОВ согласно постановления Пленума Райкома объявил норму представительства. Собрание ПОСТАНОВИЛО избрать на Районную партконференцию шесть делегатов с решающим голосом.

Для выборов делегатов было намечено 12 кандидатов:

1. ПАНОВ.
2. ПОВЯКОВ
3. ФОКИН.
4. ДЕРГАЧЕВ.
5. ОМОХИН.
6. РАБИНОВИЧ.
7. БОБЫЛЕВ.
8. СЕЛИЛОВСКИЙ.
9. АНДРЕЕВ.
10. АДРИАНОВ.
11. КЛИМКИН.
12. ГРОМОВ.

В прениях по кандидатурам в состав делегатов на партконференцию также никто не выступал. Отводы выставленным кандидатам не было.

После этого собрание перешло к выборам счетной комиссии. В результате голосования получили следующее количество голосов:

ИГНАТОВ.....	33	голоса,	против	нет.
ЖУРОВ.....	24	"	"	9
ЛОЦ.....	26	"	"	7
ГОГОВЧИКОВ....	12	"	"	11
ДРОЖКИНА.....	24	"	"	9
ОГЛОБЛИН.....	12	"	"	13

Т.т. ЖУРОВ и ДРОЖКИНА были переголосованы, после чего ЖУРОВ получил 19 голосов, а ДРОЖКИНА 22 голоса.

Избранными в состав счетной комиссии оказались: ИГНАТОВ, ЛОЦ и ДРОЖКИНА.

После этого Комиссия приступает к раздаче списков кандидатов, а затем начинается голосование (опускание конвертов в урну). По окончании голосования председатель собрания объявил перерыв на 1 час до 5 часов.

Собрание возобновляется в 5 часов 40 минут.

СЛУШАЛИ: Доклад счетной комиссии по выборам Парткома. Докладчик тов. ИГНАТОВ. (Зачитывает акт счетной комиссии).

ПОСТАНОВИЛИ: Считать избранными в Партком т.т. ПАНОВ, АДРИАНОВ, ФОКИН, БОБЫЛЕВ.

Остальные 11 кандидатов рекомендованных в Партком в связи с получением ими ниже 50% голосов считать неизбранными и список кандидатов выставленных собранием в Партком 11 человек переголосовать и доизбрать одного члена парткома.

СЛУШАЛИ: - Доклад счетной комиссии по выборам делегатов на Районную партконференцию. (Докладчик тов. ЛОЦ).

ПОСТАНОВИЛИ: Считать избранными делегатами на районную партконференцию следующих товарищей: ПАНОВ, АДРИАНОВ, ФОКИН, ДЕРГАЧЕВ, СЕЛИЛОВСКИЙ и БОБЫЛЕВ. Получивших при тайном голосовании большинство голосов.

После этого начинаются выборы одного члена Парткома.

СЛУШАЛИ: - Доклад Счетной Комиссии о результатах голосования (Докладчик тов. ИГНАТОВ).

ПОСТАНОВИЛИ: Считать, что в состав Парткома из 11 кандидатов никто не избран, как не получивших 50% голосов и приступить к вторичному голосованию.

Начинается голосование 11 кандидатов второй раз для выборов одного члена Парткома.

СЛУШАЛИ:- Доклад Счетной Комиссии о результатах голосования по выборам одного члена Парткома.

ПОСТАНОВИЛИ:-Считать избранным в состав Парткома тов. СЕЛИЛОВСКОГО.

По окончании собрания (выборов) председатель собрания обращается с вопросом нет ли жалоб на неправильность выборов. Заявлений на неправильность выборов не-последовало.

Собрание закрывается в 8 час. 10 минут.

П.П. Председатель собрания.- (ОНОХИН)

(АДРИАНОВ)

Члены Президиума:

(ПАНОВ)

Верно: Секретарь парткома [illegible]

91

П Р О Т О К О Л №.....

Заседания Парткома организации Запоблсуда от 6/IУ-37г.

ПРИСУТСТВУЮТ: Адрианов, Солиловский, Панов, Фокин, Бобылев и представитель Райкома ВКП/б/ тов. ТРУТНЕВ.

Повестка дня:

1. Выборы секретаря Парткома.

С Л У Ш А Л И: 1. Выборы секретаря Парткома. Представитель Райкома Партии тов. ТРУТНЕВ разъясняет порядок выборов.

После этого были проведены выборы счетчика голосов. Выбранным оказался тов. ФОКИН.

По окончании голосования тов. ФОКИН прочитал акт составленный им о результатах голосования.

ПОСТАНОВИЛИ: - Секретарем Парткома считать избранным тов. ПАНОВА И.А.

ПАРТКОМ:

Верно: Секретарь Парткома [illegible]

ПРОТОКОЛ №.9.

Заседания Парткома парторганизации Облсуда от 8 апреля 1937г.

ПРИСУТСТВУЮТ: Панов, Адрианов, Грачев, Фокин, Пригожина, Андреев, Карпов, Лейман.

Повестка дня:

1. О подготовке к 1-му МАЯ.
2. О тов. КАРПОВЕ.

СЛУШАЛИ:

1. О подготовке к 1-му МАЯ (инф. ПАНОВ).

ПОСТАНОВИЛИ:

1. Поручить Партчасти МК создать первомайскую комиссию для организации и подготовки к празднованию ПЕРВОЕ МАЯ.
В качестве председателя Комиссии рекомендовать тов. ГРАЧЕВА.
Поручить Комиссии составить план проведения празднования 1-го МАЯ и доложить Парткому 20-го апреля с/г.

2. Торжественное заседание коллектива посвященное ПЕРВОМУ МАЯ назначить на 29-е апреля с/г.

3. Докладчиком на торжественном заседании выделить тов. ГРАЧЕВА.

4. Начальником колонны для выхода на городскую демонстрацию назначить тов. ЮВИКОВА. Поручить ему подготовить все необходимое для оформления колонны (лозунги, знамена и проч.).

СЛУШАЛИ:

2. О тов. КАРПОВЕ (Информ. ПАНОВ). КАРПОВ присутствует.

ПОСТАНОВИЛИ:

Учитывая, что тов. КАРПОВ отрицает главнейшие обвинения против него указанные в докладных записках БОРОДАЧ и ЛЕВЕНЦОВА о своих троцкистских высказываниях, вопрос с обсуждения снять и перенести на следующее заседание, призвав к разбору дела т.т. БОРОДАЧ и ЛЕВЕНЦОВА. Просить РК ВКП/б/ дать для обозрения Парткома книгу из которой якобы троцкистские высказывания тов. КАРПОВА.-

ПАРТКОМ.-

(О.Б.)

Анаминскому РК ВКП(б).

№ 38

Западного [illegible]
гор. Смоленск

Парткомом
28/IV 37 г.

Парткомом обл. суда посылает Вам протокол № 9. общего партсобрания.

Секретарь Парткома [illegible]

94

ПРОТОКОЛ №9.

Партийного собрания парторганизации Запоблсуда 11-го апреля 1937г.

СОСТАВ ПРЕЗИДИУМА:

Председатель.- ГОТОВЧИКОВ.

Члены - КЛИМКИН и ИГНАТОВ.

Повестка дня:

1) О расстановке сил оперативных работников Облсуда. (Докл. АДРИАНОВ).

2) Договор соцсоревнования с Калининской Областью.

3) О тов. ЗУЙКОВЕ.

СЛУШАЛИ: 1) Доклад тов. АДРИАНОВА. Задано вопросов докладчику -14.

ВЫСТУПЛЕНИЕ В ПРЕНИЯХ:

1. Выступление: ОГЛОБЛИН.- Прошлое собрание поставило ряд вопросов перед тов. АДРИАНОВЫМ о недостатках хозяйственных вопросов, на сегодняшний день этот вопрос не получил надлежащих изменений, нет графинов, нет настольных ламп и т.п.

Антисанитарное состояние помещения Областного суда, а равно его двора. Дом Областного суда где живут члены Облсуда на Чапаевской находится в безхозяйственном состоянии, этому дому нужно уделить внимание.

2. Тов. ЛЕЙМАН - Хорошо, что Партком этот вопрос АДРИАНОВА сегодня поставил. Условия в работе ГСКК плохие. Помещение где работаю члены суда не соответствует условиям и требованиям работы.

У нас нарушается революционная законность, сегодня было 40 явок этому составу нельзя было рассмотреть в соответствии с требованием законности, т.к. приходится слушать по 2 и 3 дела в одном судзаседании, с таким же штатом по количеству людей мы не можем обеспечить правильность рассмотрения.

Мало у нас обжаловано гражданских дел и плохо развернута работа юридической консультации. У меня не бывает ни одного выходного дня для того что-бы заняться повышением практических знаний, тов. СТАЛИН сказал, что нужно овладеть большевизмом.

Нужно сделать, что-бы в ГСКК должен быть заместитель председателя Облсуда, нам нужно в ГСКК 9 человек членов.

3. РАБИНОВИЧ - Тов. АДРИАНОВ в своем докладе ничего нового собранию не сказал. Отношение к Гражданской коллегии со стороны Руководства и оперативного состава, не такое как к Уголовной коллегии, тогда как работа в Гражданской коллегии труднее чем в Уголовной коллегии. Имеется большая перегрузка в работе, доходящая до 40 дел на каждого члена суда в кассационные дни. Так дальше работать нельзя. Тов. АДРИАНОВУ нужно крепко подумать о Гражданской Коллегии. Во дворе нашего общежития образовывается опер а наши хозяйственники не обращают на это внимание.

Тов. БОНДАРЕНКО. Наши партсобрания зачастую превращаются в производственные совещания. Все говорят о трудностях, о кадрах и ожидают эти кадры из Облсуда, тогда как свои резервы не использовываем, не выдвигаем, а Члена суда ЮРКОВА посадили на хоз. работу - это совершенно неправильное использование квалифицированных кадров. И считаю совершенно ненормально увеличивать штаты бухгалтерии. Главбух НЕГИНСКИЙ умышленно раздувает штаты. Если тов. АДРИАНОВ говорит, что ему некогда заниматься работой, т.к. все время приходится отдавать на прием сотрудников и посетителей, то это потому, что тов. АДРИАНОВ оторвался от производственной работы, не ходит смотреть работу в коллегии.

Тов. ГРАЧЕВ - Гражданская коллегия еще только подходит к той работе, которую уже выполняет Уголовная Коллегия, и поэтому они и кричат больше о трудностях (я говорю о карточках) Гражданская Коллегия не ведет борьбы за сокращение дел путем борьбы с бюрократизмом, волокитой и бездушным отношением к человеку через печать и Комиссию Парт и Сов контроля. Решения Гражданской Коллегии не приводятся в исполнение по полгода, это отпадает эффект дела. Если в Оргинстре больше людей, то это только лучше, т.к. меньше будут отрываться работники из коллегий на изучение дел на обследовании и проч. ЮРКОВА использовывать на хоз. работе безусловно нецелесообразно, т.к. он больше пользы дает как член суда.

Тов. ГОЛОВЧИКОВ - Работать в УСКК при такой постановке работы не представляется возможным, т.к. нагрузка непосильная, совершенно не представляется возможным повышать политическую и юридическую грамотность.

Тов. КУЗЬМИН - Если посмотреть работу ГСКК, можно сказать, что работа не выдерживает никакой критики ненормальная нагрузка члена суда, а поэтому получается штамповка дел.

По УСКК загрузка большая, на каждого товарища члена суда падает до 150 дел в месяц, это большое количество дел.

Неправильно построен Президиум, приходится сидеть целый день на Президиуме, а после приходится уходить не доложивши дел, поэтому и получается залеж дел.

Неправильный учет дел, а поэтому получается отсутствие должного учета нагрузки товарищей - членов суда.

Тов. ОМИР КОЗА.- Подбор кадров совершенно неправильный, я работала 8 лет на финансовой работе, а меня послали сюда в Облсуд, я в этой работе слаба.

Некоторые товарищи говорят, что ПРИГОЖИНА не способна, не обеспечивает требования к ней, возможно она может справиться с работой в Оргинстре.

А как новая работница, молодая и имею такую же нагрузку как и члены суда, которые работают уже давно.

Тов. ГОЛОВЧИКОВ выступает уже 4-й раз о загрузке, как видно неправильно в нашей тройке построена работа, нужно этот вопрос рассмотреть администрации.

В отношении политической учебы мы отстаем ввиду перегрузки в работе, а это говорит за то, что неправильна постановка работы и ее распределение.

95

Тов. КЛИМКИН - Работа УСКК и ГСКК не соответствует требованиям Сталинской конституции, формальное бюрократическое отношение к делу.

Нужно перестроить работу так, что-б товарищам была возможность повышать политический уровень.

Тов. АНДРЕЕВ - В свете последнего решения ЦК Партии мы все-же относимся не самокритично, доклад тов. АДРИАНОВА построен так, что по нем очень трудно говорить ибо он не самокритичен.

Тов. АДРИАНОВ не сказал какое количество дел должен рассматривать член суда, какое количество должно быть оперативных работников в УСКК. У нас имеет место неправильный подбор людей, взяти как факт, когда ГРАЧЕВ работал в УСКК т/о ПРИГОЖИНУ посылал в ГСКК, а почему он не может тов. ПРИГОЖИНУ перевести в Оргинстр, возможно она там обеспечит работу, нужно подбирать людей обдуманно.

Тов. ЛОУНОВ - Лозунг тов. СТАЛИНА - забота о людях, к этому вопросу у нас относятся об"ективно.

Загрузка, работа очень ненормальная, очень большое количество дел, которые я не в состоянии обеспечить полностью. Я учусь в институте, ввиду загрузки, я хотя там не отстал от учебы, но чувствую, что могу отстать. Заявление ГРАЧЕВА, что я ленюсь - это не верно, я отношусь к работе добросовестно.

Тов. ПАНОВ - Вопрос нам подготовлен недостаточно полно, мы не знаем, что постановлять, поэтому мы сегодня не можем вынести какое либо постановление, в частности то, что заявил ЛОУНОВ, что по заявлению ГРАЧЕВА, что ЛОУНОВ необеспечивает работы, получает меньше дел чем остальные. Это не верно, по цифрам ЛОУНОВ не меньше других товарищей сдает дел.

ЛОУНОВ считает неправильным это, но не хочет выступать, считая это безразличным, но это не верно, у ЛОУНОВА чувствуется упадничество и паникидство.

Заключительное слово тов. АДРИАНОВА.

ПОСТАНОВИЛИ: Заслушав сообщение тов. АДРИАНОВА о расстановке сил оперативных работников Облсуда, общее собрание парторганизации ОТМЕЧАЕТ:

1. Большую перегрузку делами Коллегий, особенно Гражданской благодаря неукомплектованности до сих пор членами Облсуда несмотря на указания НКЮ.

Эта перегрузка отражается на качестве работы, не дает возможности лучше обслуживать граждан и помогать им, лишает членов суда не только нормального отдыха и даже выходных дней, но и не дает возможности работать над собой, повышать политическую и деловую квалификации.

Тов. АДРИАНОВ недостаточно энергично добивался разрешения этого вопроса в Обкоме ВКП/б/.

2. Плохую до сих пор организованность в работе коллегий, как Уголовной, так и Гражданской.

До сих пор не осуществлено полностью неоднократное постановление о передаче наосещонных дел членам суда за 2-3 дня до их

слушаний. Это создает неравномерное распределение нагрузки на рабочую пятидневку и зачастую совершенно непосильную нагрузку накануне кассационных дней.

Рабочее место так-же не организовано до сих пор как следует (нехватка столов, ламп и т.д.).

3. Неорганизованность рабочего дня самого тов. АДРИАНОВА, перегруженного мелкими вопросами, зачастую подменяющего отдел.

Это отражается как на связи с руководящими Областными организациями, так и на качестве руководства, ибо при такой системе работы, упускаются из поля зрения руководства вопросы имеющие наиболее важный характер, как то: руководство в целом организацией судебной работы по области, личная связь с районами, внимание к людям и их бытовым условиям и проч..

ОБЩЕЕ СОБРАНИЕ ПОСТАНОВЛЯЕТ:

1. Просить Обком ВКП/б/ помочь Облсуду в скорейшем и полном укомплектовании его недостающими 4 членами суда, учитывая задачи предстоящих выборов на судей, необходимость максимальной живой помощи районам и организации широкой отчетной кампании судебных органов перед населением.

Обязать тов. АДРИАНОВА самым энергичным образом добиться скорейшего разрешения этого вопроса.

2. Призвать всех членов партии к еще более напряженной работе, дабы не допустить затяжки и волокиты в рассмотрении судебных дел за которыми стоят живые люди и их насущнейшие нужды и интересы.

3. Поручить лично т.т. АНДРЕЕВУ и ЛЕЙМАН в декадный срок добиться заблаговременной передачи кассационных дел членам суда и организовать равномерную нагрузку членов суда в течение всей рабочей пятидневки.

4. Поручить тов. АДРИАНОВУ, а так-же председателям Коллегий обеспечить нормальную обстановку рабочего места каждому члену суда. Усилить руководство работой путем личного участия в работе Коллегий, а также усилить руководство районов путем выездов.

5. Тов. АДРИАНОВУ организовать в свой рабочий день так, чтобы не упускать важнейших вопросов руководящей работы, связи с облорганизациями и заботы о людях.

6. Штат работников для гражданской коллегии считать совершенно неудовлетворительным.

Поручить тов. АДРИАНОВУ поставить вопрос перед ЕКК об увеличении штата членов суда на два человека для гражданской коллегии.

СЛУШАЛИ: 2. Договор соцсоревнования с Калининским Облсудом.

ПОСТАНОВИЛИ: За поздним временем вопрос с обсуждения снять и перенести на следующее собрание.

96

СЛУШАЛИ: 3. О члене ВКП/б/ тов. ЗУЙКОВЕ.
(Докладчик тов. ПАНОВ).

Заявление ЗУЙКОВА:

Я вину свою признаю, моя семья 6 месяцев была больна, умерла жена, я поэтому допустил выпивку и были упущения в работе.

Выступление РЫЖЕНКОВА - ЗУЙКОВ незаконно допустил обыск у сторожа Облсуда, искал красный материал.

Продал печь принадлежащую Облсуду, деньги присвоил. Продал телегу Облсуда, деньги присвоил, а сказал, что деньги сдал в бухгалтерию, а на самом деле не сдавал. Машина Облсуда перевозила материалы в театр, а деньги шофер получил, а ЗУЙКОВ не смотрит. Я однажды застал ЗУЙКОВА с шофером - пьянствовали.

Тов. ЛЕНИН - Я помню при индив. отчете ЗУЙКОВА ему было строгое предупреждение. ЗУЙКОВ вместо исправления, пошел по линии разложения. Я предлагаю ЗУЙКОВА исключить из партии, поскольку он изобличен в ряде злоупотреблений, пьянстве и проч..

Тов. ОНОХИН - Спешить утверждать постановление Парткома не следует, нужно срочно проверить новые данные о злоупотреблениях ЗУЙКОВА и тогда решить о нем вопрос.

ПОСТАНОВИЛИ: - Ввиду того, что после обсуждения вопроса о т. ЗУЙКОВЕ Парткомом, за ним выявлены новые проступки, которые однако требуют проверки, вопрос о тов. ЗУЙКОВЕ отложить.

Поручить Парткому проверить дополнительный материал, после чего и рассмотреть. - вопрос о тов. ЗУЙКОВЕ по существу. -

ПАРТКОМ. -

Верно: секретарь парткома [illegible]

Сталинскому Р.К. ВКП

г. Смоленск

№ 44

Партком
13/V 37 г.

Партком обл. суда посылает Вам протокол № 10 заседания парткома.

секретарь парткома [illegible]

98

П Р О Т О К О Л №.10.

Заседания Парткома парторганизации Областного суда от 3 мая 1937г.

ПРИСУТСТВУЮТ: Бобылев, Адрианов, Панов, Сенжаковский, Сокин, Лепин, Сухин, Карпов, Бородич (Облпрокуратура) и Левенцов (Облпрофсовет).

СЛУШАЛИ: 1. О тов. КАРПОВЕ. (Материал оглашает тов. ПАНОВ).

Тов. КАРПОВ Иван Александрович, 1893 г. рождения, по социальному положению служащий, член ВКП/б/ с 1919г. в других партиях не состоял, в оппозициях и антипартийных уклонах не участвовал, партвзысканий не имеет. Работает на судебной работе с 1922 года, членом Областного суда работает с 1934 г..

Тов. КАРПОВ обвиняется в том, что в феврале месяце с/г. будучи в командировке в гор.Спасск-Дальнем, в доме находясь в отдельной комнате будучи в нетрезвом состоянии в разговоре о процессе троцкистских шпионов и предателей, допустил ряд неуместных и нетактичных об"яснений касающихся т.т. ЛЕНИНА и СТАЛИНА, причем тов. КАРПОВ цитировал из речи т. СТАЛИНА отдельные выпады Троцкого приводимые в речи тов. СТАЛИНА. Кроме того цитировал часть заявления тов. ЛЕНИНА касающееся тов. СТАЛИНА. При этом разговоре с тов. ЛЕВЕНЦОВЫМ, последний ЛЕВЕНЦОВ заявил, что таких высказываний со стороны ЛЕНИНА не могло быть, книга которой пользуется КАРПОВ вредная и называл КАРПОВА троцкистом. При обсуждении данного вопроса КАРПОВ присутствует.

По данному вопросу ВЫСКАЗАЛИСЬ:

1. КАРПОВ – Мы с ЛЕВЕНЦОВЫМ выпили водки, я чувствовал себя выпившим. Разговорились. В разговоре о троцкистах ЛЕВЕНЦОВ пишет правильно. Я сказал, что Троцкий на протяжении всей истории партии клеветал на ЛЕНИНА. В партии я с 1919 г., ни в каких оппозициях не участвовал и всегда боролся за Генеральную линию Т-ва.

2. ЛЕВЕНЦОВ – КАРПОВ говорил мне ЫЦИНСКИЙ прав, банду троцкистов надо расстрелять,-потом КАРПОВ перешел на "ЗАВЕЩАНИЕ ЛЕНИНА". И процитировал из речи СТАЛИНА часть "ЗАВЕЩАНИЯ ЛЕНИНА". Я сказал, что такого завещания я не читал. Я сказал, что это клевета на СТАЛИНА со стороны троцкистов, если это есть, то это вельзя смешивать и говорить об этом. О тяжелых годах КАРПОВ говорил, "То троцкисты выступают всегда и тяжелые годы для партии". Когда я узнал что книга не контрреволюционная, я согласился с КАРПОВЫМ. КАРПОВА знаю давно, он всегда боролся с оппозицией. КАРПОВ не говорил, что Троцкий вождь Красной Армии. КАРПОВА я троцкистом не называл.

3. БОРОДИЧ – О "ЗАВЕЩАНИИ": я разговора КАРПОВА с ЛЕВЕНЦОВЫМ не слышал, а так-же не слышал разговора их и о процессе. Когда пили водку я так-же не слышал. КАРПОВ часто повторял, что ЛЕНИН эксплоататор масс. ЛЕВЕНЦОВ сказал, что эта книга вредная и рекомендовал КАРПОВУ ее уничтожить. Считаю неправильным, что оба ЛЕВЕНЦОВ и КАРПОВ вели такой разговор будучи на веселе. В этом месте надо было быть более осторожно.

4. АДРИАНОВ – КАРПОВА мы знаем давно и не было оснований упрекать его в троцкизме. У ЛЕВЕНЦОВА с КАРПОВЫМ был разговор настораживающий. И все-же не ясный, нужно обратить внимание на выдержки цитированные КАРПОВЫМ и в каком виде он их преподносил. Со стороны КАРПОВА допущена политическая ошибка. Цитировать такие выдержки было не место и не время. Это с нехорошей стороны характеризует КАРПОВА. КАРПОВ не прояв

ШКР #103

от особой политической активности, но я не думаю, что КАРПОВ имеет троцкистские взгляды. Поведение его в данном случае надо осудить.

Б. ЛЕПИН. - Первоначально у меня сложилось впечатление, что у КАРПОВА есть элементы троцкизма. Однако дальше он говорит об антипартийной и контрреволюционной деятельности ТРОЦКОГО. Считаю, что у КАРПОВА не было намерения клеветать на ЛЕНИНА. Разговор КАРПОВА с ЛЕВЕНЦОВЫМ. был неуместным и их могли подслушать другие люди и понять их совершенно по другому.

Б. ОНОХИН - Разговор был исключительно неуместен и недостойный поведения коммунистов. Троцкисты оперировали цитатами против СТАЛИНА. Поступок его безобразный, хотя троцкистом КАРПОВА я не считаю.

ПОСТАНОВИЛИ: Отметить, что тов. КАРПОВ допустил нетактичное и

1. неуместное поведение, выразившееся в том, что он будучи в нетрезвом виде, в беседе с тов. ЛЕВЕНЦОВЫМ цитировал из речи тов. СТАЛИНА на Пленуме ЦК и ЦКК ВКП/б/ от 23-го октября 1927 года высказывания, с коим тов. ЛЕНИНА, а так-же цитировал приводившиеся в речи тов. СТАЛИНА клеветнические выпады бандита Троцкого о тот. СТАЛИНЕ и ЛЕНИНЕ.

2. Тов. ЛЕВЕНЦОВ, с которым беседовал тов. КАРПОВ не зная о существовании речи тов. СТАЛИНА от 23 октября 1927 года не верил КАРПОВУ и расценил его высказывания как троцкистские.
Тов. БОРОДИЧ, не слышал всего разговора КАРПОВА с ЛЕВЕНЦОВЫМ, а лишь отдельные сразу ему этот разговор показался подозрительным.

3. Однако приведенные выше высказывания тов. КАРПОВА передавались в такой обстановке, где его могли слушать посторонние лица и истолковать сказанное в превратном виде и во всяком случае не так как стремился передать это тов. КАРПОВ.

4. Указать тов. КАРПОВУ на несовременно неуместные и нетактичные высказывания в такой недопустимой обстановке при том в нетрезвом виде, и предупредить его, что поступок этот свидетельствует так-же и об отсутствии должной бдительности с его стороны.

ПАРТКОМ:

Верно: секретарь парткома

№ 41.

Западного об[illegible]
Гор. [illegible]

Парткомом
7/V 37 г.

Сталинскому РК ВКП(б)

99

Парткомом Зап. обл. сдела
при этом посылает
Вам протокол № 10 общего
собрания парторганизации.

Секретарь парткома [illegible]

ПРОТОКОЛ №.10..

100

Общего партийного собрания парторганизации Областного суда от 4-го мая 1937 года.

ПРИСУТСТВУЕТ: Членов ВКП/б/ - 30 чел.
Кандидатов... - 3 "

ОТСУТСТВУЕТ по разным причинам-7 членов ВКП/б/.

СОСТАВ ПАРТОРГАНИЗАЦИИ: Членов ВКП/б/ -37 чел.
Кандидатов - 3 "

ПРЕЗИДИУМ СОБРАНИЯ: Т.Т..ЛЕПИН, ВОЗИЛЕВ и КАРПОВ.

ПОВЕСТКА ДНЯ:

1) Выборы делегатов на Горпартконференцию.
2) Обсуждение договора соцсоревнования с Облсудом Калининской области.
3) Прием в состав парторганизации.

СЛУШАЛИ: 1) Выборы делегатов на Горпартконференцию.(Информац. т. ПАНОВА).-Об"ясняет мощус представительства согласно которого на Горпартконференцию должно быть избрано 3 делегата с решающим голосом.

В состав кандидатов выдвинуты следующие товарищи:

1. ПАНОВ
2. АЛРИЛОВ.
3. ВОЗИЛЕВ.
4. АНДРЕЕВ.
5. ЛЕПИН.
6. КЛИМКИН.
7. ФИЛАТОВА.
8. СЕЛИЛОВСКИЙ.
9. ГРАЧЕВ.
10. ПРИГОЛИНА.
11. ЛЕЛМАН.
12. ОНОХИН.
13. ДЕРГАЧЕВ.

По обсуждению списка кандидатов высказались:

1. Тов.ОНОХИН - Просит собрание снять его кандидатуру из списка, т.к. он должен выехать в Москву по вызову Верховного Суда на совещание работников Спецколлегии.

2. Тов. ПАНОВ - Выступил в защиту кандидатуры тов. ЛЕПИНА, за оставление его в списке и сказал, что ЛЕПИН старый большевик, имеет большой стаж партийной работы и считает его кандидатуру вполне подходящей в состав делегатов на Горпартконференцию.

СОБРАНИЕ ПОСТАНОВЛЯЕТ:

Просьбу тов. ОНОХИНА удовлетворить и из списка кандидатов его исключить.Оставить в списке 13чел. поименованных выше.

101

СЛУШАЛИ: Выборы счетной комиссии.

ПОСТАНОВИЛИ: В счетную комиссию избрать т.т. ИГНАТОВА, РАБИНОВИЧА и ГРОМОВА.

После этого счетная комиссия приступает к составлению списка кандидатов, опечатыванию ящика затем раздает на руки списки для голосования. По окончании голосования об"является перерыв для подсчета голосов.

СЛУШАЛИ: Доклад счетной Комиссии о результатах голосования. (т. ИГНАТОВ читает протокол счетной комиссии).

ПОСТАНОВИЛИ: Избранными на Горпартконференцию считать т.т. ПАНОВА и АДРИАНОВА. Остальные 11 кандидатур переголосовать как получивших менее 50% голосов.

Счетная Комиссия снова приступает к опечатыванию ящика, составлению и раздаче списков для голосования. По окончании голосования об"является перерыв для подсчета голосов.

СЛУШАЛИ:-Доклад счетной комиссии о результатах голосования. (т. ИГНАТОВ читает протокол счетной комиссии).

ПОСТАНОВИЛИ:-В связи с тем, что никто из 11 кандидатов не получил 50% голосов переголосовать снова всех 11 кандидатов. Счетная Комиссия снова приступает к опечатыванию ящика и составлению и раздаче списков для голосования. По окончании голосования об"является перерыв для подсчета голосов.

СЛУШАЛИ: -Доклад счетной комиссии о результатах голосования. (т. ИГНАТОВ читает протокол счетной комиссии).

ПОСТАНОВИЛИ:-Считать избранным делегатом на Горпартконференцию тов. ЛЕНИНА.

СЛУШАЛИ: 2. Обсуждение договора соцсоревнования с Облсудом Калининской области.

ПОСТАНОВИЛИ: За поздним временем снять с обсуждения и перенести на очередное партсобрание 11-го мая с/г.

СЛУШАЛИ: 3. Прием на учет в состав Парторганизации:
а) тов. ДМИТРАЧЕНКО - член ВКП/б/ с 1931 года, работающий в Облсуде.
б) тов. ИВАШКОВ - кандидат в члены ВКП/б/ принят Райкомом на временный учет как находящийся на курсах нотариальных работников.

ПОСТАНОВИЛИ: Принять к сведению, что т. ДМИТРОЧЕНКО принят на постоянный учет и т. ИВАШКОВ на временный учет в состав Парторганизации.

Собрание закрывается в 22 часа 40 мин.

Председатель собрания. Члены президиума:

Верно: Секретарь парткома

Сталинскому РК ВКП(б).
г. Смоленск. 102

№ 46.

5 июня 1937.

Партком облсуда посылает вам протоколы №11 и 12 общего собрания парторганизации.

секретарь
парткома [illegible]

203

П Р О Т О К О Л № 11

общего собрания парторганизации Облсуда от 11/У-1936 года.

ПРИСУТСТВОВАЛО 26 человек.

Состав президиума: Председательствующий - ИГНАТОВ.
Члены: ФИЛАТОВА и ПРИГОЖИНА.

Повестка дня:

1) Перевод из кандидатов в члены ВКП/б/ КРУГЛОВА.
2) Обсуждение договора соцсоревнования с Калининским Облсудом.
3) Прием на учет.

СЛУШАЛИ: 1. Информацию тов. ПАНОВА о переводе из кандидатов в члены ВКП/б/ тов. КРУГЛОВА.

Тов.КРУГЛОВ поручителей имеет пять человек членов ВКП/б/, на данном собрании присутствуют 4 чел. поручителей. 1 поручитель тов. БОБЫЛЕВ отсутствует по уважительной причине (в выездной сессии) поручительства оформлены в надлежащем порядке.

Тов. ПАНОВ предлагает заслушать явившихся поручителей. Окончательно решить вопрос на следующем партсобрании, после заслушания тов. БОБЫЛЕВА, т.е. пятого поручителя.

ПОСТАНОВИЛИ: С предложением тов. ПАНОВА согласиться. Заслушать характеристики поручителей и автобиографию тов.КРУГЛОВА.

Слово имеет тов.КРУГЛОВ:

Я, КРУГЛОВ Петр Дмитриевич 1901 года рождения, из крестьян середняков, колхозников, служащий, кандидат ВКП/б/ с 1932 года Знаменской парторганизации Запобласти. Образование 4 группы сельской школы, партвзысканиям не подвергался, с 1914 года по 1918 года работал в гор.Москве на фабрике (быв. МЫШЕРИНА), с 1918 по 1920 г. секретарем Волисполкома, с 1920 по 1923 год призван в РККА, с 1923 по 1930 г. в органах милиции, с 1930 года в органах Юстиции; нарследователем, нарсудья по 1936г., с 1936 г. член Облсуда.

Задано 12 вопросов:

Слово имеют поручители:

1) МИХАЙЛОВ член ВКП/б/ организации Облвнуторга. Я, МИХАЙЛОВ тов.КРУГЛОВА знаю в течение трех лет, по работе в Райминиции и в Волисполкоме, как честного и добросовестного работника, как выдержанного товарища, в части призыва его в РККА нужно проверить и уточнить год его призыва, свою рекомендацию на тов. КРУГЛОВА подтверждаю.

2) МАРТЫНКЕВИЧ - Начальник Демидовской тюрьмы - член ВКП/б/ с 1919 года, тов. КРУГЛОВА знаю с 1931 года, по соцположению он из середняцкой семьи, сейчас колхозников, отношение его к работе добросовестное, считаю, что тов. КРУГЛОВ вполне достоен быть членом ВКП, рекомендацию свою подтверждаю.

с .н/об.

3) ОГЛОБЛИН – Тов. КРУГЛОВА я знаю с 1934 года как хорошего работника по его производственной работе, карательную политику по делам проводит правильно. Отзывы со стороны Райпарторганизации хорошие. Свою рекомендацию подтверждаю.

4) ПАНОВ – тов. КРУГЛОВА знаю с 1925 года, в период моей работы председателем Волкопонкома, тов. КРУГЛОВ работал в милиции и был на хорошем счету. В последнее время мне пришлось с тов. КРУГЛОВЫМ быть в деревне в колхозе, где проводили общественно-массовую политическую работу, со стороны колхозников о тов. КРУГЛОВЕ отзыва так-же хорошие. Рекомендацию свою подтверждаю.

ПОСТАНОВИЛИ: Ввиду того, что один из поручителей тов. БОБЫЛЕВ отсутствует, вопрос о переводе тов. КРУГЛОВА из кандидатов в члены перенести на следующее собрание.

СЛУШАЛИ:- 2. Информация тов. ГРАЧЕВА о проекте соцдоговора.

ПОСТАНОВИЛИ: Проект договора принять с внесенными поправками и добавлениями отмеченными в самом проекте договора.

Поручить партчасти Месткома разработать пункт договора об общественно-массовой и политической работе среди работников коллектива Облсуда. Пункт Соцдоговора о нотариальных конторах поручить тов. ГРАЧЕВУ разработать. Настоящий проект договора со всеми поправками и дополнениями внести на обсуждение общего собрания всего коллектива Запобласуда 15 мая с/г.

Отработку этого договора со всеми поправками и дополнениями поручить произвести к общему собранию тов. ГРАЧЕВУ. Рекомендовать для подписания этого договора с Калининским Облсудом выделить бригаду из трех человек на общем собрании коллектива.

СЛУШАЛИ: О принятии на учет т.т. ПАВЛОВУ, МАТВЕЕНКОВУ и КАСПЛЕРА.

ПОСТАНОВИЛИ: Информацию тов. ПАНОВА принять к сведению о принятии на временный учет парторганизации Облсуда т.т. ПАВЛОВУ, МАТВЕЕНКОВУ и на постоянный учет т. КАСПЛЕРА.

Председатель собрания.- (ИГНАТОВ)

Члены президиума: (ФИЛАТОВА)

(ПРИГОЖИНА)

Верно: секретарь парткома

204

ПРОТОКОЛ №12.....

общего собрания парторганизации Запобласуда от 26-го мая 1937 г.

ПРИСУТСТВ. 20 человек член.ВКП/б/
Президиум три человека: ЛОЦ, БОНДАРЕНКО, РЫЖЕНКОВ.

Повестка дня:

1) О тов.КАРПОВЕ. Докл. ПАНОВ.

СЛУШАЛИ: Постановление Парткома от 3-го мая 1937г. (протокол №10) о тов.КАРПОВЕ (докл.ПАНОВ).КАРПОВ обвиняется в том, что он будучи в командировке в Спас-Денеске допустил в разговоре с тов. ЛЕВЕНЦОВЫМ ряд об"яснений троцкистского характера.

ОБ"ЯСНЕНИЕ КАРПОВА:

Когда приехал в Спасденский дом крестьянина,по предложению ЛЕВЕНЦОВА мы выпили 1/4 литра вина,начался разговор о Троцком и я приводил примеры,что Троцкий клеветал на СТАЛИНА и что ЛЕНИН в "завещании" говорил о тов.СТАЛИНЕ. Это есть в книге СТАЛИН об оппозиции. Обвинение меня в том, что я считаю Троцкого вожаком я отрицаю.

ЛЕНИН говорит,что сначала думал,что КАРПОВ действительно высказывает троцкистские взгляды,но в последствии установилось,что КАРПОВ приводил цитаты из речи СТАЛИНА в книге СТАЛИН об оппозициях.
КАРПОВ виноват в том, что такая беседа была неуместна. В постановлении парткома не отражено,что обвинение КАРПОВА в высказывании троцкистских взглядов не подтвердилось. Это надо отразить в нашем постановлении. В остальном постановление Парткома правильно.

КЛИМКИН - записать КАРПОВУ, что он вел такой разговор, это будет неправильно, здесь нужно записать,что КАРПОВ был выпивши.

АДРИАНОВ говорит, я пришел к убеждению, что обвинять тов. КАРПОВА, что он хвалил Троцкого нельзя.Партком подметил правильно обстановку при которой велась беседа. ЛЕНИН подметил правильно, что в постановлении Парткома нет ответа на главный вопрос обвинения КАРПОВА в троцкистских взглядах.

БОНДАРЕНКО - во время процесса параллельно центра о троцкистах говорили все и запрещать говорить о Троцком нельзя.

ЛЕНИН: Поддерживает свое предложение о том, что говорить о "завещании" было неуместно.

ПОСТАНОВИЛИ: Обсудив постановление Парткома,ознакомившись материалами и выслушав тов.КАРПОВА общее собрание находит,что тов.КАРПОВ не восхвалял бандита Троцкого и не защищал его клевету и выпадов по отношению вождей партии - ЛЕНИНА и тов.СТАЛИНА,приведенные тов.КАРПОВЫМ из книги " Статьи и речи",а поэтому обвинение тов.КАРПОВА в восхвалении Троцкого и протаскивании его взглядов считать неподтвердившимся.
Отметить так-же что имеющаяся у тов. КАРПОВА книга тов.СТАЛИНА "Об оппозиции - статьи и речи изд. 1927г. является не запрещенной книгой,а не троцкистской как это первоначально утверждал тов. ЛЕВЕНЦОВ в разговоре с КАРПОВЫМ.

см.я/об.

ШКР #103 #3

.....

В остальной части постановление Парткома утвердить полностью.

СЛУШАЛИ: 2. О принятии на учет РОЖКОВА.

ПОСТАНОВИЛИ: Принять к сведению сообщение о том, что тов. РОЖКОВ принят на учет в парторганизации Облсуда.

Председатель
Собрания.-

Члены Президиума:

Верно: Секретарь
парткома

Сталинскому РК ВКП(б)

№ 45

5 июня 1937 г.

Парткомом облсуда Восстает материал на тов. Карпова с постановлением парткома и общего собрания на утверждение.

Секретарь парткома [illegible]

106

ПРОТОКОЛ №.12.

общего собрания парторганизации Запобласуда от 26-го мая 1937 г.

ПРИСУТОТВ. 20 человек член.ВКП/б/
Президиум три человека: ЛОЦ, БОНДАРЕНКО, РЫЖЕНКОВ.

Повестка дня:

1) О тов.КАРПОВЕ. Докл. ПАНОВ.

СЛУШАЛИ: Постановление Парткома от 3-го мая 1937г. (протокол №.10) о тов.КАРПОВЕ (докл.ПАНОВ).КАРПОВ обвиняется в том, что он будучи в командировке в Спас-Денесне допустил в разговоре с тов. ЛЕВЕНЦОВЫМ ряд об"яснений троцкистского характера.

ОБ"ЯСНЕНИЕ КАРПОВА:

Когда приехал в Спасденевский дом крестьянина,по предложению ЛЕВЕНЦОВА мы выпили 1/4 литра вина,началося разговор о Троцком и я приводил примеры,что Троцкий клеветал на СТАЛИНА и что ЛЕНИН в "завещании" говорил о тов.СТАЛИНЕ. Это есть в книге СТАЛИН об оппозиции. Обвинение меня в том, что я считаю Троцкого вожаком я отрицаю.

ЛЕПИН говорит,что сначала думал,что КАРПОВ действительно высказывает троцкистские взгляды,но в последствии установилось,что КАРПОВ приводил цитаты из речи СТАЛИНА в книге СТАЛИН об оппозициях.
КАРПОВ виноват в том, что такая беседа была неуместна. В постановлении парткома не отражено,что обвинение КАРПОВА в высказывании троцкистских взглядов не подтвердилось. Это надо отразить в нашем постановлении. В остальном постановление Парткома правильно.

КЛИМКИН - записать КАРПОВУ, что он вел такой разговор, это будет неправильно, здесь нужно записать,что КАРПОВ был выпивши.

АДРИАНОВ говорит, я пришел к убеждению, что обвинять тов. КАРПОВА, что он хвалил Троцкого нельзя.Партком подметил правильно обстановку при которой велась беседа. ЛЕПИН подметил правильно, что в постановлении Парткома нет ответа на главный вопрос обвинения КАРПОВА в троцкистских взглядах.

БОНДАРЕНКО - во время процесса параллельно центра о троцкистах говорили все и запрещать говорить о Троцком нельзя.

ЛЕПИН: Поддерживает свое предложение о том, что говорить о "завещании" было неуместно.

ПОСТАНОВИЛИ: Обсудив постановление Парткома,ознакомившись материалами и выслушав тов.КАРПОВА общее собрание находит,что тов.КАРПОВ не восхвалял бандита Троцкого и не защищал его клевету и выпадов по отношению вождей партии - ЛЕНИНА и тов.СТАЛИНА,приведенные тов.КАРПОВЫМ из книги "Статьи и речи",а поэтому обвинение тов.КАРПОВА в восхвалении Троцкого и протаскивании его взглядов считать неподтвердившимся.
Отметить так-же что имеющаяся у тов. КАРПОВА книга тов.СТАЛИНА "Об оппозиции - статьи и речи изд. 1927г. является не запрещенной книгой,а не троцкистской как это первоначально утверждал тов. ЛЕВЕНЦОВ в разговоре с КАРПОВЫМ.

см.н/об.

В остальной части постановление Партюма утвердить полностью.

СЛУШАЛИ: 2. О принятии на учет РОЖКОВА.

ПОСТАНОВИЛИ: Принять к сведению сообщение о том, что тов. РОЖКОВ принят на учет в парторганизацию Облсуда.

Председатель
Собрания.-

Члены Президиума:

Верно: Секретарь
парткома [illegible]

П Р О Т О К О Л №.10.

Заседания Парткома парторганизации Областного суда от 3 мая 1937г.

ПРИСУТСТВУЮТ: Бобылев, Адрианов, Панов, Седлловский, Фомин, Лепин, Онохин, Карпов, Бородич (Облпрокуратура) и Левенцов (Облпрофсовет).

С Л У Ш А Л И: 1. О тов. КАРПОВЕ. (Материал оглашает тов. ПАНОВ).

Тов. КАРПОВ Иван Александрович, 1893 г. рождения, по социальному положению служащий, член ВКП/б/ с 1919г. в других партиях не состоял, в оппозициях и антипартийных уклонах не участвовал, партвзысканий не имеет. Работает на судебной работе с 1922 года, членом Областного суда работает с 1934 г..

Тов. КАРПОВ обвиняется в том, что в феврале месяце с/г. будучи в командировке в гор. Спасдеменско, в доме колхозника в отдельной комнате будучи в нетрезвом состоянии в разговоре о процесс троцкистских шпионов и вредителей, допустил ряд неуместных и нетактичных объяснений касающихся т.т. Ленина и Сталина, причем тов. КАРПОВ цитировал из речи т. СТАЛИНА отдельные выпады Троцкого приводимые в речи тов. СТАЛИНА. Кроме того цитировал часть заявления тов. ЛЕНИНА касающееся тов. СТАЛИНА. При этом разговоре с тов. ЛЕВЕНЦОВЫМ, последний ЛЕВИНЦОВ заявил, что таких высказываний со стороны ЛЕНИНА не могло быть, книга которой пользуется КАРПОВ вредная и называл КАРПОВА троцкистом. При обсуждении данного вопроса КАРПОВ присутствует.

По данному вопросу ВЫСКАЗАЛИСЬ:

1. КАРПОВ - Мы с ЛЕВИНЦОВЫМ в[illegible] или водки, я чувствовал себя выпившим. Разговорились. В разговоре о троцкистах ЛЕВЕНЦОВ пишет правильно. Я сказал, что Троцкий на протяжении всей истории партии клеветал на ЛЕНИНА. В партии я с 1919 г., ни в каких оппозициях не участвовал и всегда [illegible] линию партии.

2. ЛЕВЕНЦОВ - КАРПОВ говорил мне, ВЫШИНСКИЙ прав, банду троцкистов надо расстрелять, потом КАРПОВ перешел на "ЗАВЕЩАНИЕ ЛЕНИНА", и процитировал из речи СТАЛИНА часть "ЗАВЕЩАНИЯ ЛЕНИНА". Я сказал, что такого завещания я не читал. Я сказал, что это клевета на СТАЛИНА со стороны троцкистов, если это и есть, то это нельзя смаковать и говорить об этом. О тяжелых годах КАРПОВ говорил, "что троцкисты выступают всегда в тяжелые годы для партии. Когда я узнал что книга не контрреволюционная, я согласился с КАРПОВЫМ. КАРПОВА знаю давно, он всегда боролся с оппозицией. КАРПОВ не говорил, что Троцкий вождь Красной армии. КАРПОВА я троцкистом не называл.

3. БОРОДИЧ - о "ЗАВЕЩАНИИ" я разговора КАРПОВА с ЛЕВЕНЦОВЫМ не слышал, а так-же не слышал разговора их и о процессе. Когда пили водку я так-же не слышал. КАРПОВ часто повторял, что ЛЕНИН эксплоататор масс. ЛЕВЕНЦОВ сказал, что эта книга вредная и рекомендовал КАРПОВУ ее уничтожить. Считаю неправильным, что оба ЛЕВЕНЦОВ и КАРПОВ вели такой разговор будучи на веселе. В этом месте надо было быть более осторожно.

4. АДРИАНОВ - КАРПОВА мы знаем давно и не было оснований упрекать его в троцкизме. У ЛЕВЕНЦОВА с КАРПОВЫМ вел разговор настораживающий. И все-же не ясный, нужно обратить внимание на выдержки цитированные КАРПОВЫМ и в каком виде он их преподносил. Со стороны КАРПОВА допущена политическая ошибка. Цитировать такие выдержки было не место и не время. Это с нехорошей стороны характеризует КАРПОВА. КАРПОВ не проявл

WKP #103 #3

ет особой политической активности, но я не думаю, что КАРПОВ имеет троцкистские взгляды. Поведения его в данном случае надо осудить.

5. ЛЕПИН - Первоначально у меня сложилось впечатление, что у КАРПОВА есть элементы троцкизма. Однако дальше он говорит об антипартийной и контрреволюционной деятельности ТРОЦКОГО. Я считаю, что у КАРПОВА не было стремления клеветать на ЛЕНИНА. Разговор КАРПОВА с ЛЕВЕНЦОВЫМ был неуместным и их могли подслушать другие люди и понять их совершенно по другому.

6. СНОЛИН - Разговор был исключительно неуместен и недостойный поведения коммунистов. Троцкисты оперировали цитатами против СТАЛИНА. Поступок его безобразный, хотя троцкистом КАРПОВА я не считаю.

ПОСТАНОВИЛИ: Отметить, что тов. КАРПОВ допустил нетактичное и неуместное поведение, выразившееся в том, что он будучи в нетрезвом виде, в беседе с тов. ЛЕВЕНЦОВЫМ цитировал из речи тов. СТАЛИНА на Пленуме ЦК и ЦКК ВКП/б/ от 23-го октября 1927 года высказывания о нем тов. ЛЕНИНА, а так-же цитировал приводившиеся в речи тов. СТАЛИНА клеветнические выпады бандита Троцкого о тов. СТАЛИНЕ и ЛЕНИНЕ.

2. Тов. ЛЕВЕНЦОВ, с которым беседовал тов. КАРПОВ не зная о существовании речи тов. СТАЛИНА от 23 октября 1927 года не верил КАРПОВУ и расценил его высказывания как троцкистские.
Тов. БОРОДИЧ, не слышал всего разговора КАРПОВА с ЛЕВЕНЦОВЫМ, а лишь отдельные фразы и ему этот разговор показался подозрительным.

3. Однако приведенные выше высказывания тов. КАРПОВА передавались в такой обстановке, где его могли слушать посторонние лица и истолковать слышанное в превратном виде и во всяком случае не так как стремился передать это тов. КАРПОВ.

4. Указать тов. КАРПОВУ на совершенно неуместные и нетактичные высказывания в такой недопустимой обстановке при том в нетрезвом виде, и предупредить его, что поступок этот свидетельствует так-же и об отсутствии должной бдительности с его стороны.

ПАРТКОМ:

Верно: Секретарь парткома — Лепин

СЕКРЕТНО

108

ОБЛСУД

Тов.ПАНОВУ Секретарю парткома

Сталинский Райком ВКП(б) направляет материал поступивший от т.т.ЛЕВЕНЦОВА и БОРОДИЧ на члена ВКП(б) Вашей партор ганизации тов.КАРПОВА Ивана Александровича,для обсуждения.

Материал с Вашим решением представьте в Райком ВКП(б).-

ПРИЛОЖЕНИЕ: переписка на 5 листах.

СЕКРЕТАРЬ СТАЛИНСКОГО РАЙКОМА ВКП(б) [signature] ~~(ШЕЙНИН)~~

Пролетарии всех стран, соединяйтесь!
ВСЕСОЮЗНАЯ КОММУНИСТИЧ. ПАРТИЯ (БОЛЬШЕВИКОВ)
СТАЛИНСКИЙ Районный Комитет В.К.П.(б).
22 марта 1937 г.
№ 92.
г. Смоленск.
Телефоны: Секретарь РК 3-29-10; Общий — 3-29-22.

103 #3

109

СЕКРЕТАРЮ СТАЛИНСКОГО РК ВКП-б
гор. СМОЛЕНСКА тов. ШЕЙНИНУ.-

К своему заявлению по вопросу разговора в ночь с 17 на 18 февраля 1937 г. в номере 7 дома колхозника г. Спас-Деменска, происходившего между т. КАРПОВЫМ и ЛЕВЕНЦОВЫМ, считаю необходимым дополнить следующее:

I. В начале разговора на политическую тему, во время которого т. КАРПОВ цитировал выдержки из статьи Троцкого и из речи т. Сталина, более ограничаясь при цитировании последней, вывод из разговора об антипартийных настроениях тов. КАРПОВА не вытекал.

В это время привлекло мое внимание лишь предложение тов. ЛЕВЕНЦОВА -КАРПОВУ уничтожить книгу, из которой он цитировал выдержки, заявление, что книга эта " об оппозиции" изд. 1927 г. "Прибой" является контр-революционной и ответ тов. КАРПОВА о том, что он этой книги не уничтожит, она является историческим документом, а также приглашение КАРПОВА, сделанное т. ЛЕВЕНЦОВУ, зайти к нему и посмотреть книгу.

Далее, мною были услышаны приведенные в заявлении фразы КАРПОВА и ЛЕВЕНЦОВА, а именно:

КАРПОВ- Последние годы тяжелые.

ЛЕВЕНЦОВ- Ты троцкист.

КАРПОВ - Разве я виноват, я хочу разобраться.

Он-же- Троцкий был верховодом всей армии, его посылала партия.

ЛЕВЕНЦОВ- Партия его не посылала, а проверяла.

Он-же - Ты сожалеешь о Пятакове, ты имеешь троцкистские настроения.

Он-же - Ты троцкист.

/см. на обороте/

WKP#103 #3

КАРПОВ- Докажи, что я троцкист.

Эту часть разговора тов. КАРПОВА я считаю безусловно антипартийной и поэтому о ней я сообщил заявлением партийной организации.

Другие данные об антипартийных действиях т. КАРПОВА мне не известны.

Член ВКП-б парт. б. № 0177337 /С.БОРОДИЧ/

II/Ш-1937 г.
г.Смоленск.

2-к

т. Рабинович
вызвать в прокуратуру
срочно

110

К о п и я.

СЕКРЕТАРЮ ПАРТКОМА ВКП-б
при ЗАПОБЛПРОКУРАТУРЕ тов. Б О Г Д А Н О В У.-

С 10-го по 21-ое февраля 1937 г. я находился в командировке в Спас-Деменском районе. Ночевал в номере 6 дома Колхозников.

17-го февраля в столовой я встретил Члена Областного Суда КАРПОВА и незнакомого мне, названного КАРПОВЫМ Левенцовым из Смоленска.

Ночью с 17-го на 18-ое февраля, когда я уже спал, услышал в соседнем 7-ом номере разбудивший меня разговор КАРПОВА и ЛЕВЕНЦОВА. Судя по разговору, КАРПОВ был выпивши. Он говорил, что засиделся, пропустил поезд и потому придется лишние сутки пробыть в Спас-Деменске. Рассказывал ЛЕВЕНЦОВУ о некоторых делах, с которыми познакомился в Спас-Деменске. Потом разговор перешел на политическую тему. В этом разговоре КАРПОВ начал приводить цитаты Троцкого, помещенные в книге "Об оппозиции" изд. "Прибой" 1927 г.

Цитату из статьи Троцкого, где он говорил об Ленине, как о профессиональном эксплоататоре массового движения и ответ т. Сталина на эту цитату КАРПОВ повторял не менее 5 раз, причем трудно было понять, что он считал верным.

Левенцов рекомендовал Карпову книгу "Об оппозиции" сжечь.

КАРПОВ на это заявил, что этой книги он ни за что не уничтожит, она является историческим документом, он ее раз 5 читал, хотя и не всю, что у него эта книга не важная, "бряхло", а у соседа по квартире БОЯРИНОВА в хорошем переплете.

Между этими разговорами я слышал такие отдельные фразы:

КАРПОВ - Последние годы тяжелые.
ЛЕВЕНЦОВ - Ты троцкист.
КАРПОВ - Разве я виноват в том, что хочу разобраться.
ЛЕВЕНЦОВ - Ты троцкист.
КАРПОВ - Троцкий был верховодом всей красной армии, ее посылала партия.
ЛЕВЕНЦОВ - Партия Троцкого не посылала, а проверяла. Ты сожалеешь о Пятакове, ты имеешь троцкистские настроения.
КАРПОВ - Докажи, что я троцкист.

Далее КАРПОВ приглашал Левенцова заходить к нему, КАРПОВУ, вообще, и посмотреть книгу "Об оппозиции", в частности.

Левенцов обещал зайти обязательно.

Разговор длился до 6-ти часов утра, в этом разговоре содержанием являлась приведенная выше тема. Он слышен был через стенку и неплотную дверь в соседнем номере и в коридоре.

Считаю необходимым об этом сообщить для проверки через соответствующие организации КАРПОВА, а также заявления КАРПОВА о хранении литературы с цитатами из речей и статей Троцкого и др. врагов у т. БОЯРИНОВА.-

Член организации ВКП-б
п.п. при Запоблпрокуратуре - БОРОДИЧ.

верно: Секретарь п/к.

ШКР #103

СТАЛИНСКОМУ РАЙКОМУ ВКП/б/

111

От члена ВКП/б/ ЛЕВЕНЦОВА И.Я. партбилет № 0176509 парторганизации облпрофсовета

ЗАЯВЛЕНИЕ

Будучи в командировке в Спасдеминском районе 17 февраля сего года я Левенцов вместе с секретарем райкома ВКП/б/ тов. Яруцким и завкультпропом райкома зашли в столовую обедать, куда через некоторое время заходит товарищ КАРПОВ член ВКП/б/ парторганизации облсуда, за одни столом сел с нами обедать.

Секретарь райкома Яруцкий узнавши что он Карпов из Облсуда, сказал, что облсуд неверно отменил приговор народсуда по делу агронома МТС скомпрометировавшего стахановское движение.

Карпов ответил, что как оно было доложено на президиуме облсуда то отмена его сделана правильно судить за то что стахановка везла служащего агронома нельзя.

Ответ такого порядка Карпова я считаю неверным, я также в присутствии тов. Яруцкого Карпову сказал, что отдельные работники облсуда невнимательно относятся к просмотру дела и вот тебе Карпов факт, в деле о котором тов. Яруцкий говорит все данные налицо; в Спасдеминский район приехали стахановки-колхозницы помочь лично организовать льнообработку в колхозах, райком выделил своих им представителей в помощь, агроном МТС везет прибившую стахановку-колхозницу в колхозы подороге напивается до бессознания, пристает пьяный к стахановке, последняя была вынуждена ночью слезть с саней уйти на огни незная дороги, агронома пьяного с лошадью привозят колхозники. За такие вопиющие факты нужно людей судить, а непрекращать дела.

Вечером указанного числа 17 февраля Карпов зайдя в гостинницу в номер где я находился исключительно один, завел со мной такой разговор: Я познакомился обстоятельно с делом о котором был у нас разговор за обедом в присутствии секретаря райкома тов Яруцкого- оказывается что дело серьезное наличие политического хулиганства. Просил меня об этом сказать товарищу Яруцкому. Далее Карпов продолжает свой разговор на следующую тему" Сдесь в Спасдеминске оказывается наша цельная бригада из облсуда, прокурор района оказался троцкистом, на процесс над троцкистским параллейным центром вскрыл всю подпогтовную троцкистскую платформу, молодец тов. Вишинский он подробно всех характеризовал преступников Пятакова, Муралова, Радека и друг, посмотрите как они с давних пор ведут упорную борьбу против Ленина-Сталина называя себя втоже время большевиками, правда

А ты /Левенцов/ Ужискубою 23-27 года оппозицию Троцкого, Зиновьева и других им подобных как они клеветали на руководство партии и партия им дала правильный отпор. Уменя горит Карпов и нетолько у меня и еще у одного товарища Бояринова он назвал есть интересная книга самого СТАЛИНА под названием об оппозиции, там интересно написано даже надписаны все завещания тов. Ленина, в отношении тов. Сталина Ленин там говрит, Сталин груб что о генсекретаре ЦКП пленума нужно обсудить и в этой книге сам об этом тов. Сталин говрит, ты читал эту книгу обращаясь комне Левенцову, я ему Карпову на это ответил что этого я нечитал и что такого порядка суждения есть нечто иное как троцкистовская клевета давно исходящая из уст фашиста троцкого, Зиновьева, Каменева и других сволочей докатившихся до контрреволюции и они эти подлые шпионы получили нам всем известно по заслугам. Дальше ничего он Карпов сказал.

"В книге написано, что Ленин профессиональный диффамантор." Я после этого ему ответил, что теперь я убеждаю что ты троцкист.

WKP #103 #3

нам сейчас [redacted]

и если ты Карпов сейчас это так понимаешь и не уместные такие приводишь цытаты то это пахнет у тебя Карпова нездоровые рассуждения, рассуждения троцкистские неприсущие большевику. Карпов ответил на это я незащищаю троцкистов, я тебе говорю о книге Сталина а в ней это записано, зайди и прочитай.

Карпова я знаю давно по работе в Севске на квартире я у его никог небыл но по указанному делу я 24 сего февраля возвратился из командировки 21 февраля- зашел к Карпову с тем чтобы книгу у его эту взять, однако он мне ее только показал но недал, такая же книга он еще раз мне подтвердил что есть у Бояринова. книга Сталин об оппозиции статьи и речи 1921-1927 года. государственное издательство.

О выше изложенном считаю необходимым сообщить райкому вкп/б/

Кроме изложеннаго считаю своим долгом со всей большевитской искренностью заявить райкому вкп/б/ о своем небольшевитском поступке в следующем деле вечером 17 февраля после работы МТМ-МТС часов в 12 ночи в буфете станции спасдеминск в присутствии члена партии това Литвинова, я взял для себе ужин так как все столовые в городе были закрыты и взял одну четвертую вина/партвей/ выпил я полстакана и угостил зашедшего комне Карпова.

к сему член вкп/б/ [signature] /Левенцов/

25 февраля 1937 года.

Когда Карпов назвал, что и в его и у Бояринова есть книга - я Карпову заявил, что у Вас в обисуде и прокуратуре есть еще группа троцкистов, вы-ли или значить еще не всех.

Левенцов

Секретарю Смоленского райкома ВКП(б)
тов. Смоленску

Члена ВКП(б) Кирпова Ивана
Александровича

Об'яснение.

Вчера Вами предложено мне дать об'яснение по поводу того, как я был в Кашандировке по службе члена Облсуда в Спас-Деменском районе, с кем там встречался, какие и при какой обстановке велись разговоры.

В Спас-Деменском районе я был 17-го февраля с.г., остановился в доме колхозника. Днем я был в нарсуде, в 3-4 часа вечера пошел в столовую и встретился с тов. Левенцовым и со вторым секретарем ВКП(б) с которыми вместе обедал и в разговоре делился впечатлениями по одному делу происходившему в суде, по которому нарсудом был осужден один член ВКП(б) или кандидат за хулиганство, а кас. коллегия Облсуда дело это прекратила. По этому делу я выразил мнение что в уголовном порядке этого человека судить не следовало бы. При этом я оговорился, что дело это я сам не читал, а обстоятельства его знаю взяты из слов нарсудьи тов. Зайцева. Свое мнение второй секретарь РК не разделил и просил изыскиваться с делом, после обеда же вернулся в нарсуд просмотрел дело, которое было уже взято прок. обл. проку-

ШКР #103

Бора Тов. Бородичем. Когда я прочел дело Бородичь спросил мое мнение, я ему сказал, что материал дела был недостаточен для осуждения, а Бородич сказал, что он знакомился с другим материалом из которого видно, что привлекаемый к суду приставал к стахановки. После этого я остался другого мнения, что дело это надо доследовать.

В тот же день вечером я опять встретился с Левенцовым и пошли с ним в дом Колхозника, где устроились в двоем с ним в номере. Левенцов приехал из деревни, промерз и предложил выпить. Он принес 1/4 литра вина, мы выпили. В разговорах мы коснулись быв. райпрокурора Спас-Деменска оказавшагося Троцкистом, а потом последнего процесса „Параллельного центра" троцкистов и осуждали неслыханные предательства партии и социалистического государства этой Контрреволюционной шайкой бандитов покушавшихся на жизнь наших вождей и даже на вождя народов и учителя тов. Сталина. Потом я сказал и о том, что Троцкий клеветал и на тов. Ленина, называя его отсталым в рабочем движении и тут же коснулся клеветы Троцкого на тов. Сталина спекулируя завещанием Ленина - это я читал в книге „об оппозиции" из выступления ~~[illegible]~~ тов. Сталина в 1926 или 1927 г.

На существование такой книги тов. Левенцев не поверил и смеясь сказал так примерно: „У тебя троцкистский душок". Я обиделся тк никогда и ни к ким оппоз. группировкам не примыкал, а был и есть преданным партии Ленина-Сталина, и просил его зайти ко мне на квартиру посмотреть эту книгу. Он обещался зайти. На этом разговор у нас кончился.

И. Карпов

26/II 37 г.

WKP #103

П Р О Т О К О Л - №. 11

Заседания Парткома Зап.Облсуда от 10 июня 1937 года

ПРИСУТСТВУЮТ: ПАНОВ, СЕЛИЛОВСКИЙ, АДРИАНОВ, ПАВЛОВ ("редстав. Горкома ВКП-б) ИГНАТОВ, ЖУРОВ, НЕМЫКИН, БОНДАРЕНКО.

П о в е с т к а д н я

1. О результатах проверки работы с сочувствующими и состоянии партхозчасти.
2. О т. НЕМЫКИНЕ

С Л У Ш А Л И : О результатах проверки работы с сочувствующими и состоянии партхозяйства докл. ПАВЛОВ

Высказались: ПАНОВ

ПОСТАНОВИЛИ: С выводами тов.ПАВЛОВА согласиться, для устранения отмеченных недостатков провести следующие мероприятия:

1/ Организовать систематические занятия с группой сочувствующих в первую очередь по изучению программы и устава партии и вопросов текущей политики вести эту работу с сочувствующими в плановом порядке

2/ Поручить тов. ПАНОВУ -сочувствующим ЖИЛАРОВУ и КОЛЕСНИКОВУ дать партийное поручение, а сочувствующих ЛЯХОВИЧ и ОГЛОБЛИНУ прикрепить к сети партпросса.

3/ Поручить тов.ПАНОВУ устранить отмеченные недостатки в части подписывания протоколов, подшивки их и изменения учета коммунистов присутствующих на партсобраниях.-

С Л У Ш А Л И: О тов. НЕМЫКИНЕ

НЕМЫКИН Кузьма Кондратьевич 1905 года рождения по соц.положению из крестьян, член ВКП-б с 1929 года семейное положение женат-детей не имеет. в других партиях не состоял в оппозициях не участвовал.

В 1936 году Парторганизацией Правовой школы ему был вынесен строгий выговор за половую распущенность Постановлением Бюро Горкома ВКП-б выговор был отменен с оставлением ему указания на нарушение правил внутреннего распорядка.-

НЕМЫКИН обвиняется в том, что он своими не этичными поступками довел свою жену АРШАНЦА Варвару до попытки к самоубийству.

НЕМЫКИН присутствует.

В своем об"яснении говорит, что он болеет, и они начали совместную жизнь в надежде на его выздоровление. Совместную жизнь он считает в данный момент вредной для его лечения. Сам он расторгать брак с же-

ной не желает, Жена также не желает расторгать брак.

А так как половая жизнь не-возможна и их брак для жены является вторым браком, который она считает неудачным, она приходит в упадочное состояние.

Это и есть причина попытки жены к самоубийству

В прениях выступили: ЛЕНИН, СИЛИЛОВСКИЙ, АДРИАНОВ, ПАПОВ

ПОСТАНОВИЛИ: Учитывая, что НЕЛЫКИН страдает болезнью половых органов и что по его заявлению это является единственной причиной имевших место в прошлом раздоров между ним и его женой, поручить тов. ПАПОВУ направить НЕЛЫКИНА к врачу для исследования его болезни после чего и рассмотреть вопрос по существу.-

До этого вопрос с обсуждения снять.-

ПАРТКОМ

Верно: секретарь парткома

П Р О Т О К О Л № 13.

Общего открытого собрания парторганизации Западного Областного суда от 11-го июня 1937 года.

ПРИСУТСТВУЮТ: Членов партии - 32 чел.
Кандидатов ...- 3 "
Членов ВЛКСМ - 3 "
Сочувствующ. - 2 "

ПРЕЗИДИУМ: ЛЕЙМАН, ЖУРОВ, МЕДВЕВ.

Повестка дня:

1) О выборах профсоюзов.
2) Прием на учет в состав Парторганизации.

1) СЛУШАЛИ: О проведении перевыборов профорганов - докладчик тов. ПАНОВ.
По докладу задано 4 вопроса.

В прениях выступали:

1. СЕЛИЛОВСКИЙ - В порядке подготовки провели проработку решений Пленума ВЦСПС на общем собрании и на профгруппах с вопросами о предстоящих выборах. Задача всех коммунистов принять активное участие в критике работы МК, вовлечь в это дело всех беспартийных, а так-же активно участвовать в обсуждении кандидатов в состав МК.

2. РОЖКОВ - У нас плохо обстоит дело с явками на профсобрания. Нужно на предстоящих выборах коммунисты явиться на собрание полностью и привлечь за собой беспартийных.

3. БОНДАРЕНКО - У нас последние три собрания проходили с малой явкой. Это потому, что члены пр гиц мало работают с беспартийными. Члены партии не показывают примера в участии в работе добровольных обществ и кружков. Нужно провести до собрания большую массовую работу, а неограничиваться только проведением собраний профгрупп.

4. КЛИМКИН - Нужно профоргам провести собрания профгрупп по вопросу подготовки к собранию и в частности явки на собрание.

ПОСТАНОВИЛИ: - Заканчивая свою работу 3-й Пленум ВЦСПС отметил, что Профсоюзы до сего времени грубо нарушали демократию, отсутствие общественно-массовой работы среди членов союзов, не желание использовать инициативу масс, профорганы строили свою работу опираясь главным образом на платный аппарат.

Все это ставит задачу коренным образом перестроить р боту профсоюзов, вовлечь в это дело широкие массы членов союза и избрать в состав профорганов лучших людей.

Для выполнения этой задачи общее собрание считает необходимым провести следующие мероприятия:

46

1) Поручить Парткому оказать практическую помощь Партгруппе Месткома, в организации и проведении выборного собрания. Провести разъяснительную работу о значении выборов, организовать читку и разъяснение постановления Пленума ВЦСПС, составление отчета Месткома и т.д.

2) Обеспечить проведение избирательного собрания на должной политической высоте, а так-же обеспечить проведение выборов в полном соответствии с новой Сталинской конституции, обеспечив при этом то, что-бы в новый состав МК были избраны лучшие работоспособные большевики, партийные и беспартийные.

3) Призвать всех коммунистов, сочувствующих и комсомольцев проявить максимум инициативы в практике профсоюзной работы и намечании практических мероприятий для ее оздоровления, привлекая к участию всех беспартийных работников Облсуда.

4) Поручить редколлегии стенгазеты освещать в газете подготовку к избирательному собранию, а так-же и само собрание и выборы профорганов.

4. С Л У Ш А Л И: Прием на учет в состав парторганизации. Докл. ПАНОВ. Принимаемые на учет присутствуют.

ПОСТАНОВИЛИ: - Принять к сведению о принятии на учет в состав парторганизации тов. КАВРАНОВА, принятого на постоянный учет.

Кроме того принятых на временный учет курсантов нотариальных курсов и курсов по переподготовке народных судей:

1. НОСОВ И.К. чл. ВКП/б/
2. ЛЫЖИНА Е.И. -"-
3. ПЕТУХОВ В.Н. -"-
4. ИВАШКОВ В.Ф. -"-
5. ВУЦЕВ С.К. -"-
6. БАЛИСОВСКИЙ Н.Н. -"-

Председатель собрания.-

Члены Президиума:

(О.Б.)

Верно: секретарь [signature]

Сталинскому РК ВКП(б)

№ 51.

28/VI 37 Парткомом облсуда Уже этим посылает Вам протокол № 13 общего собрания парторганизации

Секретарь [illegible]

№ 60 Сталинскому РК ВКП(б).

23/VII 37 Парткомом обл. ст. посылает материал на тов. Лейманс на утверждение

Секретарь Пашин

119

ВЫПИСКА ИЗ ПРОТОКОЛА №. 14

общего собрания парторганизации Областного суда от 1-6 июля 1937г

СЛУШАЛИ: О решении ЦК ВКП/б/ и Пленума Запобкома ВКП/б/ о парт-руководстве Западной Области.

ПОСТАНОВИЛИ: Собрание отмечает:

18. Председатель Гражданской Коллегии ЛЕЙМАН в практической работе проводил антисоветскую линию, извращал Сталинскую конституцию, разъясняя, что лица лишенные свободы будут участвовать в выборах в Верховный Совет и что если Вы будете готовиться к сдаче зачетов по Юрминимуму по Сталинской Конституции Вы не сдадите Юрминимума. Писание расчетов на портрете вождя трудящихся тов. СТАЛИНА. Кроме того, ЛЕЙМАН безнаказанно издевался над членами Областного суда, доводя до слез т.т. СКОБЕЛЕВУ и ДРОЖЖИНУ. Все эти факты были известны руководству Областного суда и Парткому и остались без обсуждения.

СОБРАНИЕ ПОСТАНОВЛЯЕТ:

4. Предложить Парткому срочно рассмотреть вопрос о тов. ЛЕЙМАНЕ допустившего грубые политические ошибки в вопросах новой конституции с портретом тов. СТАЛИНА и его грубостях с подчиненными.

Подл. подпис. Предсобрания.- БОНДАРЕНКО.

Члены Президиума: ИГНАТОВ и МИНАЕВА.

Выписка верна: Секретарь Парткома Запобсуда.- (ЖАНОВ)

103 #4

Выписка из протокола №12
Заседания Парткома облсуда
9 го июля 1937 года.
Присутствовали: Бобылев, Фокин
Иванов, Рабинович Лейман, Климкин
Онохин, Дергачев. Ленин.

СЛУШАЛИ § 2 О тов. ЛЕЙМАНЕ Г.И.

ЛЕЙМАН Гуго Иванович, 1889 года рождения, из крестьян, по соц. положению рабочий, по национальности латыш, член ВКП-б с 1919 года в других партиях не состоял, имеет семью жена и двое детей, работает в Облсуде в качестве Председателя Гражданской Кассационной Коллегии.

В 1929 году имел выговор за слабое руководство Окрсудом со снятием с работы. Этот выговор в 1930 году снят ОблКК.

Обвиняется в том, что начиная с декабря 1936 года в своей работе, и на курсах судебных работников допустил ряд непартийных, антисоветских формулировок по политическим вопросам и допускал грубость с подчиненными ему работниками которые сводятся к следующему.-

1. При об"яснении Сталинской Конституции, по вопросу об участии в выборах толковал, что в выборах будут принимать участие и все лишенные свободы (содержащиеся под стражей)

2) В разговоре с другими работниками говоря о необходимости более тщательного подбора работников на судебную работу, и имеющих жизненный опыт, истолковывал это как невозможность выбирать в качестве народных судей молодежь 18 лет. На вопрос же одного работника о том, что это противоречит Конституции ответил, что может быть это надо и пересмотреть

3) Во время занятия по подготовке Юридического Минимума от работников Облсуда говорил, что по Конституции нельзя сдать юридический минимум.

4) Во время чтения лекции курсантам при раз"яснении наследственного

права допустил черчение рукой по плакату с портретом тов.СТАЛИНА

5(Допускал грубое отношение к своим сотрудникам вплоть до того, что отдельные из них плакали и ходили жаловаться на него.

ВЫСКАЗАЛИСЬ: ЛЕЙМАН говорит -что не помнит как он сказал,но однако юрминимум нельзя сдать зная только Конституцию,Может я и сказал,что либо чем недооценил Сталинской Конституции,но это об"ясняется недостаточным знанием русского языка.

В отношении молодых работников опыт показывает,что люди без практического опыта выходят плохими работниками.Я не имел намерения выступать против Сталинской Конституции.

В части черчения на портрету тов.СТАЛИНА обвинение не верно, так как я не писал а водил пальцем расчеты и задел пальцем угол плаката на котором был и портрет тов.СТАЛИНА.

Я извинился перед курсантами,и они сказали,что это у меня получилось машинально.

ФОКИН - Я считаю,что Леймана не следует обвинять за расчеты- которые он производил на плакате,где имелся портрет тов. СТАЛИНА.Это он сделал не сознательно.Но ЛЕЙМАН имея достаточный опыт судебной,преподовательской работы имеет целую серию ошибок,которым я считаю правильно дана оценка общим собранием как"антисоветская агитация направленная против Сталинской Конституции.На первый взгляд они кажутся какбудто невинные "ошибки",но если взять их все вместе то получается целая Концепция например:

1/ Толкование им,что лица находящиеся в тюрьме будут пользоватся избирательным правом;

2/ На занятиях по юрминимуму ЛЕЙМАН заявил,что если Вы будете пользоваться Конституцией то не сдадите юрминимума

3/ На Президиуме Облсуда в своих выступлениях обосновывал плохой подбор судей допустил выражения на реплику тов.ИНСАРОВА,"что твои выступления противоречат Сталинской Конституции и потребуется ее пересмотр.заявил,а "может быть и так"

Кроме того в практической работе в коллегии где руководит ЛЕЙМАН члены суда СКОБЕЛЕВА ,ДРОЖЖИНА доводились им до слез.

Все это вместе взятое подтверждает правильность данной общим собранием оценки действиям ЛЕЙМАНА и он безусловно должен быть привлечен к строгой партийной ответственности.-

ДЕРГАЧЕВ- ЛЕЙМАН сказал на реплику ИНСАРОВА,что может и надо изменить Конституцию и когда все засмеялись он хватился что сказал не так.

В практической работе ЛЕЙМАН честно работает и политических извращений у него нет.В результате необдуманности ЛЕЙМАН допускает большие ошибки в формулировках.

Я считаю,что ЛЕЙМАН не сознательно протаскивает эти извращения.

РАБИНОВИЧ Если бы у ЛЕЙМАНА был один случай,можно бы было считать это за ошибку.

Все эти факты все же создают целую цепь неверных толкований.Хотя я не могу сказать,что ЛЕЙМАН сознательно протаскивает антисоветские идеи.В практике я не знаю случаев чтобы ЛЕЙМАН смазал какое либо политическое дело.

КЛИМКИН Факты извращения Конституции у ЛЕЙМАНА были это политические ошибки и все они вместе представляют систему.У него получается когда спорит он горячится своим отношением к людям он убивает человека. Сказать однако,что ЛЕЙМАН сознательно протаскивает антисоветские вопросы не могу,надо указать ему на его ошибки.

БОНДАРЕНКО -По об"яснению ЛЕЙМАНА выходит,что он ни в чем не виноват.У него получается не по партийному.Никуда не годится,что ЛЕЙМАН сказал,что может и так,надо переделать конституцию,Среди женщин есть разговор,что ДРОЖЖИНА плакала от ЛЕЙМАНА не один раз.

ОНОХИН - Так как рисуется это положение,оценка этого вопроса- как антисоветская,данная общим собранием является правильной:Я слышал,что и в правовой школе протаскивали антисоветские настроения,где их вероятно перенял и ЛЕЙМАН.Надо поставить вопрос о КРИГЕРЕ который руководит правовой школой.-

103 #J

ЛЕЙМАНУ надо дать партвзыскание и дать ему ~~вопрос~~ исправится.- 122

БОБЫЛЕВ По всем моментам поднятым на общем собрании нужно придти к выводу,что все это не хорошо.Тут или умышленные протаскивания или он безразлично относится к этому.Реплика его ИНСАРОВУ антисовесткая,она никуда не годится.Ему надо дать строгое взыскание,хотя он и не сознательно возможно говорил,антисоветские формулировки.

ЛЕПИН Надо оценить, почему ЛЕЙМАН говорил это.Потому,что это ошибки его или потому что у него душа гнилая,мне кажется что он не сгнил а превратился в чиновника,который статьи кодекса ставит выше конституции. У него есть недооценка конституции.ЛЕЙМАНУ это не простительно он старый работник.Совершенно не правильно заявление ЛЕЙМАНА" если будешь знать конституцию то юрминимума не сдаш.он не понимает всей глубины этого вопроса.

ПАНОВ Вопрос ясен ЛЕЙМАН в течение ряда времени допускал явно политически неправильные формулировки.Думаю,что это делал благодаря недостаточной продуманности.Считаю,что ЛЕЙМАН в будущем исправится и этого делать не будет.Предлагаю об"явить ему за это выговор.

ФОКИН- Предложение: За допущенные грубейшие политические анти-марксистские толкования Сталинской Конституции и доведения до слез членов Областного суда ЛЕЙМАНА от работы председателя Гражданской Коллегии освободить,как не заслуживающего политического доверия по руководству.-

ПОСТАНОВИЛИ

1. Отметить,что тов.ЛЕЙМАН на протяжении последнего времени допускал ряд грубых политических ошибок,заключающихся в недооценке роли и значения Сталинской Конституции,считая не возможным избирать в качестве народных судей молодежь 18 лет,Допускал совершенно не верное об"яснение об участии в выборах преступников находящихся в заключении.Допустил политически не верное об"яснение о невозможности сдачи юрминимума по Конституции.

В момент чтения Лекции благодаря своей небрежности чертил пальцем по плакату с портретом тов.СТАЛИНА и наконец благодаря неправильному подходу к работникам допустил грубость в результате чего были случаи когда отдельные работники плакали.

Все это требует наложения на тов.ЛЕЙМАНА строгого партийного взыскания.-

2. Допуская ,что отмеченные выше проступки совершены тов.ЛЕЙМАНОМ не умышленно,а благодаря своей небрежности,а также учитывая его заявление о том,что он в будущем исправится и недопустит повторения их.ограничится в отношении его вынесением выговора.

3. В связи с отмеченными выше политическими извращениями со стороны ЛЕЙМАНА считать необходимым проверить практическую работу ГСКК и просить Верховный Суд выслать для проверки своего представителя.

Выписка верна:
Секретарь парткома [illegible]

113 #4

Выписка из протокола № 15 общего собрания парторганизации Облсуда от 11 июля 1937 года.

Присутствуют: Членов ВКП(б) 22 чел. Кандидатов 3 человека.

Слушали

2. Утверждение протокола Парткома № 12 от 9-го июля 1937 года.

б) о тов. ЛЕЙМАНЕ.

Тов. ЛЕЙМАН говорил, я признаю, что я допустил грубейшие политические ошибки, но все эти факты были моей ошибкой как получилось я сам не мог согласиться, что-бы лишенные свободы участвовали в выборах, но я сказал, что может быть будут выбирать, но сказал, что это неуверенно и сказал, что-бы пошел справиться к секретарю тов. ПАНОВУ и на собрании я эту ошибку признал.

На собрании по Юрминимуму с членами суда был разговор о конституции, я не помню, что-бы я сказал, что зная одну конституцию Юрминимума не сдать, но поскольку товарищи говорят значит говорил и эту ошибку я признаю.

На оперативном совещании Облсуда был представитель НАРКОМ"юста и по кадрам я говорил, что мы берем кадры кого дают. Я имел ввиду, что-бы брать кадры соответствующие и подготовить их.. Когда я говорил ИНСАРОВ бросил реплику " ты что-же не хочешь брать молодежь, может быть изменит конституции, я не расслышал и сказал, " может быть и так".

На занятии в правовой школе я водил пальцем по стене, для об"яснения, на этой стене находился плакат, на котором был портрет т. СТАЛИНА и водя пальцем захватил плакат. Тогда мне ничего не сказали, а когда на второй день мне сказал тов. ГРАЧЕВ об этом поступке, я сразу же пошел к курсантам и спросил, все подтвердили, что это нечаянно.

Последний вопрос это о моей грубости. Факт был такой, в группе тов. РАБИНОВИЧА я сказал, что есть несколько дел, надо разобрать, тов. СКОБЕЛЕВА сказала, не возьму, а я в повышенном тоне сказал "нет возьмете, а после этого тов. СКОБЕЛЕВА заплакала уж без меня.

103 #4

124

Я считаю, что у меня не было нужного подхода. Я признаю все эти политические ошибки. Отец у меня плотник. Я каменьщик с 10 г. Я был в старой армии, в ноябре 1918 г. я вступил в партию, был председатель чрезвычайной комиссии 2 года, был нач. политбюро. В 1929 году имел выговор, а после этого взысканий не имел.

Тов. ФОКИН - Я член Парткома и несогласен со второй частью постановления. ЛЕЙМАН так сказал, что если Вы будете готовиться по одной конституции Вы экзаменуем не сдадите.

По вопросу молодежи всем было понятно выступление тов. ЛЕЙМАНА что 18 лет не может быть судьей и ему задали вопрос, что-же по твоему конституцию нужно изменить, он сказал, что может быть и нужно.

В практической работе довел до слез члена Облсуда и я внес предложение, что тов. ЛЕЙМАНА нужно отстранить от работы пред. гражданской коллегии.

ПОСТАНОВИЛИ: Постановление Парткома от 9-го июля 1937г. о вынесении тов. ЛЕЙМАНУ выговора, с просьбой о необходимости проверки работы Гражданской, Кассационной Коллегии утвердить без изменения.

Выписка верна:

секретарь парткома [illegible]

103 #4

Сталинскому РК ВКП/Б.
г. Смоленск

№53
17/VII 17 Парткомом облсуда посылает Вам протокол №14 общего собрания парторганизации.

Секретарь Парткома [illegible]

П Р О Т О К О Л №14.

Общего Партсобрания парторганизации Западного Областного Суда, состоявшего 1-5 июля 1937 года.-

126

Председательствует тов. БОНДАРЕНКО

члены: Президиума т.т. ИГНАТОВ и МИНАЕВА

Секретариат: т.т. ЖУРОВ и КРУГЛОВ

Всего присутствует на собрании членов ВКП-б 47 чел. и канд. 3чел.

Собрание открыто в 18час.40 мин.

П о в е с т к а д н я :

1. Решение ЦК ВКП-б и Пленума Зап. Обкома о партийном руководстве Западной области.-
2. Принятие на временный партучет вновь прибывших на правовые курсы товарищей.-

С Л У Ш А Л И

1. Решение ЦК ВКП-б и Пленума Зап. Обкома ВКП-б о партруководстве Западной области.-

Доклад. ПАНОВ

В прениях по первому вопросу выступили.

1. т. ЛЕПИН - тов. КАГАНОВИЧ на Пленуме Обкома оказал, что ответственность за не раскрытие враждебной и вредительской деятельности бывш. руководителей РУМЯНЦЕВА и ШИЛЬМАНА каждый несет ответственность член партии нашей организации. Я работал в КПК и больше несу ответственности чем другие. Я видел ряд ошибок Обкома и РК об этом писали, но политического вывода из этого не делал, за ошибками не видел врагов страдал такой же политической слепотой как и другие.

Тактика этих врагов: подбор своих людей в аппарат-родственных душ: АРХИПОВ, МАКАРОВ, ШЕЙНИН и др. Эти люди в случае осложнения открыто пошли бы против ЦК и пытались потянуть за собой и др. Эти люди искусственно создавали ложный авторитет врагам народа, занимались подхалимством, душили критику. Как проводить на деле партбдительность в наших условиях. Нужно глубоко посмотреть, проводится ли партийная линия в судебной политике. Нужно посмотреть как работает каждый товарищ, оценить его работу с политической стороны, нет ли укрывшихся пригазившихся чуждых людей у нас говорят о НЕГИНСКОМ как о чуждым, о каком то перебежчике-из заграницы, парторганизация на это не реагирует. РАБИНОВИЧ на активе бросил упрек тов. ПАНОВУ в подхалимстве, если это так нужно об этом говорить и выяснить. Нужно говорить о специально заказных портретах врагов народа АДРИАНОВЫМ. Каждый должен посмотреть свою работу соответствует ли она линии ЦК партии.-

После выступления тов. ЛЕПИНА внесено предложение на обсуждение общего собрания о выборе Комиссии для выработки проекта резолюции по данному вопросу:-

П о с т а н о в и л и :

Комиссию для выработки проекта резолюции избрать из 3-х чел.

Большинством голосов в состав этой комиссии оказались избранными т.т. ОНОЛИН, ЛЕПИН и РАБИНОВИЧ.

2. т. АДРИАНОВ - Врагов народа в Западной области вскрыл ЦК, но без наших сигналов. Многие на Пленуме из приближенных к врагам народа оснащались на свою политическую слепоту, но тов. КАГАНОВИЧ разоблачил их как родство душ как оппортунизм. Мы оказались плохие большевики и в первую очередь я, я был на многих Пленумах видел все это, но тоже не расценил. В Бондарове я был 5-6 раз, там были 3 дома,

ШКР № 103

где отдыхали ответработники. Но я ничего там не замечал, там был и тов. ЛЕПИН, КНЯЗЕВ и СОСИН выпивали крепко, я в пьянках участия не принимал.

О своей работе я несколько раз говорил с РУМЯНЦЕВЫМ он всегда отвечал: " Вы только деньги получаете -от вас нет пользы", поддержки от него не получал. Мы свои кадры до сего времени не проверили ШИЛЬМАН умышленно оттягивал это дело. Плохо дело обстоит с учебой- мы не управляемся учить старые кадры, а теперь предстоит учить новые. Как руководил нами Обком и как меня встретили ?

7/XII-1934г. на Бюро Обкома мне сказали: " мало судите за дело" РУМЯНЦЕВ называл меня там саботажником. Я признаю, что нас можно было ругать но такое отношение меня сломило. О портретах- правильно квалифицируют это как подхалимство. У нас было заказано ГРАЧЕВЫМ 3 портрета врага народа РУМЯНЦЕВА [redacted] стоимостью 1100 рубл. с себя ответственности за это дело я не снимаю.

В последнее(½) протоколы Обкома нам не присылали чем нас отдаляли от Обкома.

Из материалов по делу осуждения шофера СОСИНА совершенно не усматривается виновность последнего. Выступление РАБИНОВИЧА на активе я считаю в основном правильным. Ликвидация МЗЗ- принудработы не ликвидировала, считаю карательную политику правильной тов. РАБИНОВИЧ не совсем прав. Мы либерничели по делу Рабоч. пути с ШЕЙДЛИНОЙ и др. нужно их судить, а мы ограничились только написали письмо о них в Обком.

АСАЕВИЧ у нас перебежчик-его судили. ШЕМЯКИНА увольняется. О НЕГИНСКОМ ничего плохого не знаю. С ЗУЙКОВЫМ расчет еще не закончен.-

3. тов. РАБИНОВИЧ- То, что случилось в нашей области-это то, что мы забыли о бдительности, о которой нам говорил тов. СТАЛИН. Я говорил на Райактиве о подхалимстве тов. ПАНОВА говорил это на основании того, что ЭОКИ написал докладную записку в Партком о НЕГИНСКОМ как о к-р настроенном человеке. Эту записку передал тов. ОНОХИНУ. В этой записке он обвиняет и ЛЕЙМАНА, который отрицательно высказывался о конституции на занятиях с членами суда и на Президиуме Он же дал неправильную справку одному преподавателю о конституции по вопросу о избир. правах осужденных. На основании этих данных я выступил с упреком тов. ПАНОВУ-поскольку он о этом знал, но мер никаких не принимал. Тов. ЛЕЙМАН относится к членам суда не хорошо, не по коммунистически

Карательная политика у нас неправильная- мы ликвидировали как МЗЗ исправтрудработы. Нужно обратить внимание на ХИРКОВСКОГО-он такой же бюрократ как и вскрытые враги народа. Плохое отношение у нас к кадрам МАКЛЯЕВУ прежде довели до попытки до самоубийства, а потом послали на курорт-все это делает у нас тов. ГРАЧЕВ, Так к людям относиться нельзя.

4. тов. ПЕРИН - Большевики овладели техникой, но не овладели большевизмом. Я не могу согласиться с выступлением тов. АДРИАНОВА, который был в Вонлярове и ничего не заметил за врагами народа. Я работал в Демидове-там секретарь РК КОСЮКЕВИЧ имеет переписку с Польшей, его брат-перебежчик, это ставленник РУМЯНЦЕВА, он не спросто его сделал Секретарем РК.

Врагов народа вскрыл ЦК, а мы сидели здесь рядом, но ничего не заметили. Я настаиваю на расследовании по делу НЕГИНСКОГО и привлечения его к ответственности. РУМЯНЦЕВ, ШИЛЬМАН и друг. должны понести суровое наказание, мы должны потребовать расстрела.-

5. тов. ОГЛОБЛИН- Вредительство врагов народа коснулось всех отраслей хозяйства. Мне как члену Горсовета известна установка РУМЯНЦЕВА о слиянии секций Горсовета, чем он дезорганизовал работу последних-теперь трудно наладить эту работу. Я тоже повинен в этой деле поскольку своевременно не понял этих вредительских установок. Это вредительство коснулось и Облсуда. Мы как политработники были лишены центр. газет, всего давали нам 5 экз. что является совершенно не достаточно, а наше руководство и мы не вели с этим никакой борьбы. Приобретение портретов врагов народа нужно квалифицировать как подхалимство Мы очищались у себя от троцкистов. но не решительно, безнаказанно выпустили из своей орг. ТИХОНОВА, были классовые враги: ШУЛЬГИНА, МАСЮТИНА, АЛЕКСАНДРОВ и друг. и несмотря на наши указания освободиться от них тов. АДРИАНОВ действовал не решительно. После них появилась ШЕМЯКИНА-тоже чуждая, взяли ее стенографисткой для ГРАЧЕВА, а она засоряет аппарат, карательная политика не выдержана, я согласен с РАБИНОВИЧЕМ, он прав,

WKP #103 #2

что мы ликвидировали как ИСЗ-исправтрудработы. Эту установку дал ГРАЧЕВ ему нужна карательная политика для статистики, чтобы были красивые цифры, а остальное его не интересует. С этой установкой соглашается и т. АДРИАНОВ, а это политически не верно:

6. РЫЛЬКОВ - Благодаря прозорливости ЦК вскрыты враги народа. Наших заслуг здесь нет. Мы говорим много о бдительности, но ничего не видим. Нужно обратить внимание на ставленника врагов народа ПЛОСНИНА, который довел горхозяйство до развала. В нашей парторганизации тоже есть много не ладок:

по мер[illegible] решительные не принимаются. [illegible] ЦК ВКП-б в бытовом отношении окончательно разложился, хозяйство развалил. Парторганизация ничего не предпринимает. За ЗУЙКОВЫМ имеется ряд злоупотреблений. Продал телегу, печку и проч. деньги пропил. Злоупотреблял и с представлением счетов на приобретение канцелярских принадлежностей-представил подложный счет (реплика-со стороны ЗУЙКОВА" я тебе подлец покажу) "- Администрация тоже не принимает никаких мер. Шофера добили машины и ушли. ТЕЛЯКОВ-жулик к-р настроен, зарабатывал деньги на машинах суда и деньги клали себе в карман. только что пошитые им кожанные спецовки по 2000 рубл. каждая они не сдали-унесли с собой, а администрация на это не обращает внимания.-

7. БОЛТОВСКИЙ - ЦК ВКП-б раскрыл контр-революционную банду в Зап. области в лице РУМЯНЦЕВА, ШИЛЬМАНА и др. тов. ПАНОВ секретарь парторганизации Зап. Облсуда в своем выступлении не мобилизовал коммунистов Облсуда на вскрытие недостатков которые имеются в аппарате Облсуда, неправильное выступление ПредОблсуда тов. АДРИАНОВА который сказал, что в основном карательная политика правильна, тогда как в районах нарсудьи и не знают как быть с карательной политикой, если суд определяет меру наказания ИТР Облсуд отменяет. Необходимо обратить внимание общему собранию на руководство Областного Суда в части заказа портретов врагов народа РУМЯНЦЕВА. Плохо дело обстоит с юркурсами вызвали на курсы из районов нарсудей, райпрокуроров для того, чтобы повысить свои знания в результате получилось нет преподавателей, а если и преподают то искажают- и заводят в заблуждение, был случай, что директор курсов-АРИГЕР в момент преподавания о праве сказал, что права зародилось с 1921- при коммунизме будет частная собственность на это мы возразили. Руководства Облсуда и Облпрокуратуры на курсах не бывает, был один раз Пред. Облсуда АДРИАНОВ и курсами не интересуются, был случай, что мне говорили, что дело о быв. зам. Пред. ОблИК-а СОСИНА в Облсуде замазано он на машине задавил человека ехавши из Вонлярова

8. ВОЦДАРЕНКО - То, что троцкистское гнездо было свито в Обкоме это было видно с того, ШЕЙДЛИНА свила троцкистское гнездо в Редакции Рабочего Пути" ее после снятия взяли в Обком, ВАСИЛЕВСКАЯ свила гнездо в Швейной фабрике троцкистов, ее выдвинули секретарем Заднепровского района. Выступление АДРИАНОВА и доклад ПАНОВА не удачны они не сказали о недостатках в своем аппарате и на сколько руководство врагов народа РУМЯНЦЕВА и других отразилось на Областной Суд, а оно отразилось, возьмите хотя-бы с квартирами нам совершенно не давали в городе квартир, что отражалось на комплектовании членов Областного суда в результате у нас был не полный штат, что сугубо отразилось на работу В Областном суде было формальное издевательство над людьми, которое тормозило борьбу с контр-революцией, я имею ввиду свидетелей которые вызывались в Спецколлегию-этим людям на проезд денег не выплачивали они терпели убытки почему были случаи, когда свидетели говорили, что Вы нас этим заставляете молчать о контр-революции. Об этом члены Спецколлегии ставили неоднократно на партсобраниях о том, чтобы довести об этом ЦК ВКП-б но мер решительные не принимались АДРИАНОВ говорил" Иван Петрович" об этом знает и ничего не сделал но [illegible]

Теперь о ХИРКОВСКОМ-Хирковский никакой связи с парторганизацией Облсуда не имел был случай, что мне пришлось быть у ХИРКОВСКОГО по делам и о том, что нам не давали газет, но последний отнесся ко мне бюрократически, даже не стал со мной разговаривать. В Облсуде также сидели троцкисты-ЛОБОМУДРОВ и АЛЕКСАНДРОВ об этом ХИРКОВСКИЙ и ТИХОНОВ Зам. Пред. Облсуда знали, но мер не принимали об этом надо сообщить ЦК ВКП-б.

С подбором нарсудей обстоит дело плохо отчетные собрания о работе нарсуда проходят [illegible]ко. это лишь только потому, что в Обкоме это дело смазали и сорв[illegible]чный Суд при Вязьмлаге, который строит дорогу

WKP #103

и которая имеет большое значение, но Лагсуд работает плохо в настоящий момент в Лагсуде имеется не рассмотренными более 400 дел, хотя по этому вопросу неоднократно говорилось на партсобраниях и даже было записано о помощи и разгрузке Лагсуда, но это постановление и до сего времени руководством Облсуда и парторганизацией не выполнено, плохо произведена в Облсуде расстановка сил членов Облсуда.-

О тов. ЛЕЙМАНЕ был случай, что на одном из занятий тов. ЛЕЙМАН говорил, если Вы будете придерживаться конституции то Вы ничего не сдадите минимум. Неоднократно руководству Облсуда говорилось о бухгалтере НЕГИНСКОМ, который является неподходящем человеком, а он ворочает денежной частью Облсуда, хотя в Облсуде имеется Н-к ФО, а благодаря поощрения руководства Облсуда руководит НЕГИНСКИЙ, также неоднократно говорили о ШИЛЯКИНОЙ, но ее и до сего времени не увольняют, тов. АДРИАНОВУ нужно проверить заведенную статистику ГРАЧЕВУ

О курсами обстоит дело плохо потому, что ими никто не руководит

9. т. ЛЕЙМАН Вскрыта контр-революционная банда в Обкоме партии во главе с врагом народа РУМЯНЦЕВЫМ, ШИЛЬМАНОМ, но надо глубже покопать еще остались помощники, которых надо выявить.

Несколько слов о себе Сталинскую конституцию я знаю хорошо, но мне сегодняшний день пред"явлено обвинение в части того, что был случай на курсах нотариусов, я выводил цифры пальцем на стене и захватил плакат тов. СТАЛИНА, но я его не замечал, ибо это было сделано машинально, я приводил пример о разделе имущества, но это сделано мною не умышленно и без всякой цели и прошу Партком, это дело расследовать опросить курсантов. Был случай на одном из Президиумов сказал, что у нас с кадрами обстоит плохо потому, что берем кого попало молодых 18 лет, возраста которые еще малолетни в жизни, а ИНСАРОВ мне заметил, что я якобы против конституции, но я не разрешал и сказал, что может и так, но я еще раз говорю, что это получилось машинально ибо я не слышал слов ИНСАРОВА.

О Конституции я на занятиях не помню что говорил, С 1919г. я член ВКП-б и не в одном уклоне замечен не был. Был случай при проработке конституции ко мне обращался преподователь кружка будут ли участвовать осужденные находящиеся в тюрьме участвовать в выборах, я ему по этому вопросу дал неправильное раз"ясненне но однако послал к Председ. или Зам. ГРАЧЕВУ для получения справки потому, что я по этому вопросу и сам правильно не знал. О работе гражданской коллегии я хочу сказать несколько слов мне руководство Облсуда мало помогало и мало дает практических указаний и гражданская коллегия не укомплектована полностью хотя было на этот счет постановление общего партсобрания, но оно не выполняется плохо обстоит дело с кадрами народсудей берется кто попало благодаря чего много отмены приговоров и решений.-

10. т. МУРОВ - Разоблаченные враги народа РУМЯНЦЕВ, ШИЛЬМАН и другие долгое время вредили в нашей области и как это видно из доклада тов. ПАНОВА довели промышленность и сельское хозяйство области до развала. Наше требование должно быть одно физически их уничтожить. Первейшей задачей всей партийной организации, каждого коммуниста в отдельности, это помочь ЦК партии и Обкому разоблачить до конца вредителей, шпионов, диверсантов и особенно вскрыть и разоблачить подхалимов, верных ему РУМЯНЦЕВА, ШИЛЬМАНА, которые имеются в областных советских, хозяйственных и партийных организаций

Секретарь Парткома тов. ПАНОВ в своем докладе вполне правильно остановился на вредительской работе врагов народа. Но он не заострил, не мобилизовал нашу партийную организацию на вскрытие тех безобразий которые имеются в Облсуде. а т. ПАНОВ о их знал и видимо не желая нарушить взаимоотношения с администрацией об этом не говорил.

Мы на своих собраниях не однократно говорили и предлагали очистить аппарат Облсуда от чуждых элементов ШИЛЯКИНОЙ, НЕГИНСКОГО и других которые антисоветски настроены и кроме этого НЕГИНСКИЙ занимается обсчетом работников, членов Облсуда и народсудей по-этому вопросу администрация ничего не сделала, а тов. ПАНОВ мер к таким коммунистам не принял.

#2 WKP #103

не принял. Руководство Облсуда исказило карательную политику, дала установ
ку нарсудьям расчищать середину т.е. либо сажать в тюрьму, либо оправдыват
ликвидировав такие меры наказания как общ. порицание, исправтрудработы
Я согласен, что за мелочи судить не следует, но тогда когда имеются слу-
чаи массового хищения в колхозах, а классовый враг говорит воруй мень-
ше да чаще" судить надо.

О т. ЛЕЙМАНЕ- я считаю, что тов. ЛЕЙМАН не верно раз"яснял пропаганди-
сту обратившемуся к нему, что лишенные свободы будут участвовать в выбо
ре в советы. т. Лейман не дооценивает Сталинскую Конституцию, когда он
на занятиях с членами суда говорил, что кто будет придерживаться Консти
туции, то зачеты по юрминимуму не сдаст, такие же выпады с его стороны
на Конституцию были и на оперативном совещании. Кроме того я хочу дове-
сти до сведения Общего собрания, что тов. ЛЕЙМАН на КПК докладывая дело
Серафимова и Лебедева, не изучил его как следует, их восстановили в пар-
тии, а они вели контр-революционную работу и сейчас привлекаются по ст.
58п.10 УК.

С преподователями на курсах дело обстоит плохо не готовятся, надо
это выправлять.-

11. ОНОХИН- Я являюсь якобы виновником в том, что я принял от тов.
ФОКИНА напечатанную речь, которую он хотел произнести на
партсобрании, но после он ее взял обратно и передал по
назначению. Я считаю, что ничего в этом плохого нет. Наша парторганиза-
ция призвана осуществлять диктатуру пролетариата, но мы оказались не на
должной высоте, в том числе и я, т. ПРИГОЖИНА на райактиве голосовала
против вывода из комиссии приверженца врагов народа МЕЛЬНИКОВОЙ. В нашей
работе не может быть шатаний. Выступление АДРИАНОВА я считаю не правиль-
ным, он ничего по существу не сказал. Тенденция у руководства Облсуда
все время с 1935г. была такова, что дела в Спецколлегии должны пойти на
убыль и заботиться о подборе кадров не нужно, тогда как классовая борь-
ба обостряется и дела в Спецколлегии увеличиваются. АДРИАНОВ в этом деле
ни сколько не помогает, я расцениваю, это как нежелание вести борьбу с
к-р. О свидетельских деньгах, мы вызываем людей для борьбы с к-р в качест-
ве свидетелей, денег им за дорогу не платили, были случаи, когда свидетели
уходили пешком или продавали свои вещи для того, чтобы купить ж.д. билет
Мы имеем задолженность свидетелям около 6,000 рубл. ГРАЧЕВ и АДРИАНОВ
вместо помощи в работе наоборот уплотнили помещение С/К в результате
чего дали возможность нарушить гос. тайну, поместив в Спецколлегию Стат-
бюро.

Данная на места установка за мелочи не судить не всеми правильно по-
нята, этим воспользовался классовый враг и много нам навредил. Влияние
врагов народа на наш аппарат-безусловно было. Когда я вместе с др. това
рищами в 1934г. стали ставить вопросы о культуре в работе, об отношении
к людям и т.п. то встретили большое сопротивление. АДРИАНОВ нас всегда
уверял, что он пользуется авторитетом у РУМЯНЦЕВА и РАКИТОВА и этим сам
в свою очередь создавал им ложный авторитет.

О кадрах- У нас был АЛЕКСАНДРОВ, он оказался троцкистом за что полу-
чил уже наказание. Был ЭРТМАН, тоже был причастен к троцкизму, тем же
был НАУМОВ и все они работали под руководством ЛЕЙМАНА. Они творили
политику, когда туда пришел ФОКИН, то они его так приняли, что он плакал
Нужно поставить немедленно вопрос о ЭРТМАНЕ и НАУМОВЕ.

О НЕГИНСКОМ- на партсобраниях уже говорили, что нужно покончить с
НЕГИНСКИМ, он жулик к-р АДРИАНОВ вместо того, чтобы выгнать его говорит
о выдвижении его на должность Нач. АФО бывш. Редактор ШЕЙДЛИНА проходи-
ла по делам в Спецколлегии. У нас было намерение-привлечь ее к ответст-
венности, но ограничились тем, что о ее безобразиях и безобразиях Либер-
мана сообщили в Обком, а там оказались враги, таким образом она оста-
лась не наказанной и больше пошла на выдвижение. Здесь наша ошибка в том
что не преследили, что сделал Обком по нашему сообщению. Мы писали о
безобразиях секретаря Калининского завода ВИНОГРАДОВА-АРХИПОВУ и вмес-
то того, чтобы его исключить из партии-его взяли на работу в Заднепров-
ский РК.

ЛАГЕРНЫЙ Суд- там не исправляет людей, а тормозит это справление
там больше- 1000 не рассмотренных дел. Мы о этом говорили на собраниях
выносили решения и эти решения не выполнены.?

#2 WKP #103

131

6.

Заявление-ЛЕЙМАНА:" Конст.руковод.нельзя на сдать юрминимум.Осужденные могут пользоваться избират.правами.Эти заявления у ЛЕЙМАНА не случайны.О том,что осужденные могут пользоваться избирательными правами и говорили ГРАЧЕВ и АДРИАНОВ.-

12. тов.ПРИГОЖИНА- Я подняла руку против вывода МЕЛЬНИКОВОЙ из Комиссии машинально,без всякой цели.

Меня удивило выступление МАКАРОВА на райактиве-он прибеднячивался .Мы создавали ложный авторитет РУМЯНЦЕВУ ему аплодировали.Все кто принимал участие в пьянке в Вонлярове должны были знать о работе народа.ЕГУПОВ знал все- ВАСИЛЕВСКАЯ часто была у его на квартире подхалимазном все ответработники занимались и поэтому так долго сходило врагам безнаказанно.Как только ГРАЧЕВ стал Зам.ПредОблсуда он забрал всю власть в свои руки,он заслонил АДРИАНОВА.ГРАЧЕВ командовал в карательной политике он диктовал только сажать-исправ.трудработы отменял.Он большой карьерист.Ему сказать ничего нельзя.ШЕМЯКИНА это его личный секретарь она генеральша,он- ей доверяет печать,а члену партии РЕЙЛИНОЙ не доверяет говорят о подхалимстве у нас они есть это ОГЛОБЛИН.

13. тов.БУЦЕВ - Мы заслушали доклад тов.ПАНОВА о постановлении ЦК ВКП-б о вскрытии врагов народа в Зап.Области тов.ПАНОВ совершенно не мобилизовал партийную организацию Запоблсуда на вскрытие недостатков в работе Облсуда, и ее парторганизации,а плохое руководство Облсуда нарсудами чувствуется и очень отражается на работе нарсудов тов. АДРИАНОВ-Предоблсуда в своих выступлениях не хотел признать то,что им искажены советские законы т.е. Облсуд запретил нарсудам применять меру наказания как выговор,общественное порицание и исправтрудработы,а применять только лишение свободы по ст.109,116,74 УК.-

Я не хочу верить,что тов.АДРИАНОВ будучи на даче Обкома в Вонлярове не знал,что руководство Обкома пьянствовало разлогалось и т.д. тов. АДРИАНОВ много доверяет бухгалтеру НЕГИНСКОМУ,а он пользуясь (этим творит безобразия,обсчитывает работников Облсуда,нарсудей,занимается контр-революционными разговорами как это подтверждали товарищи в прениях.НЕГИНСКИЙ подхалим,хулик и не внушает доверия к нему,от его надо избавиться.Он НЕГИНСКИЙ обсчитывает нарсудей и путем удержания подоходного и культналога при выдаче зарплаты ,В Вельском р-не секретарь Райкома ВКП-б КОВАЛЕВ проводил явно вредительскую политику,которую проводил и враг народа РУМЯНЦЕВ, а когда районная парторганизация разоблачила его как врага,то Обком взял и устроил у себя в Обкоме.КОВАЛЕВУ не место не только в Обкоме,но и в рядах партии.

Облсуд должен быть проверен Обкомом партии,иначе работа его не улучшиться,так как сам секретарь партии тов.ПАНОВ сделал доклад как Каутский как меньшевик,как подхалим.В нашем Вельском районе благодаря политики Облсуда за 1936г. пало 60 тысяч лошадей.так как Облсуд к расхитителям кормов и лицам издевательски относящимся к лошадям уголовные дела прекращал и милиция дел по этому не возбуждала,такая политика Облсуда привела к тому,что через три года в нашем районе нечем будет восполнять тягловую силу вместо предполагаемой из строя.

Парторганизация должна обсудить вопрос о руководстве Облсуда.-

14.тов.ФИЛАТОВА - Парторганизация гор.Смоленска прохлопала второе вредительское контр-революционное гнездо в руководстве Обкома ,в 1928 году Смоленский нарыв,который видимо был не скорнем уничтожен и оставшиеся корешки пустили свои ростки.Вскрытое центральным Комитетом партии вредительское руководство Обкома в лице врага народа РУМЯНЦЕВА и других творили свое грязное дело,устраивали бонкеты пьянствовали до катывались до контр-революции как например враг народа РУМЯНЦЕВ по возвращении из заграницы восхвалял буржуазные страны,реаптировал партактив по меньше работать,в тот период когда страна требует напряженной работы на всех участках все эти безобразия скрывали работники Горкома,Райкома,Секретарь Райком ШЕЙНИН участвовал в бонкетах совместно с врагом народа РУМЯНЦЕВЫМ,однако на собрании партактива ШЕЙНИН в своем выступлении был не откровенен,не хочет помочь парторганизации вскрыть все безобразия старого руководства Обкома,а стремиться скрыть безобразия по этому ШЕЙНИН заслуживает исключения его из партии.2/УП-37г. в парторганизации хлебной конторы при подписки на

#2 ШКР #703

132

заем обороны страны ШЕЙНИН высказывал свое мнение"по винтику" по гаечке соберем на оборону страны. Это мнение считаю антипартийным, дискредитирующие государство.

Вредительское руководство бывшего Обкома отразилось и на руководство Облсуда по вопросу о подготовке кадров, враг народа РУМЯНЦЕВ заявлял Ваш аппарат ничего не производит отсюда и толковать о кадрах не стоит, тов. АНДРИАНОВ такой вредной теории не дал отпора-дальнейшее руководство Облсуда также плохое, тов. АДРИАНОВ, в производственной работе не участвовал дела не разбирал, в общественной жизни коллектива также не участвовал-парткурсы не посещал отсюда политическое развитие работников своего аппарата не знал. Руководство парткома осуществлялось не достаточно партдисциплина плохая -были случаи, когда срывались общие собрания коллектива, члены партии не приходили на собрания, как например в день посвященной памяти Парижской Коммуны, собрание не состоялось Партком на это совершенно не реагировал.

15. ВОДИЧЕВ За действия врагов народа с которых сорвана маска центральным Комитетом Партии, вина должна ложится и на нас членов партии не сумевших вскрыть этих врагов, тов. АДРИАНОВ выступая в прениях не хотел вскрыть всех тех безобразий которые творили враги народа. РУМЯНЦЕВ, ШИЛЬМАН и другие. враги народа не хотели укреплять органы диктатуры пролетариата Облсуд, нарсуды и т.д. и в результатах кадры судебных работников в большинстве очень слабые, не опытные в работе и искажают революционную законность. В Злынке директор Лесхоза ГРИГОРЬЕВ связан с троцкистом, уничтожены 50 га леса, это явное вредительство и прошло без-наказанно.

16. ФОКИН 23/У1- уезжая в командировку я оставил записку тов. ОНОХИНУ в которой я излагал о ненормальностях в нашей парторганизации. Мы остались в дураках, что сами не вскрыли врагов народа сигналов к этому было много. Мы забыли указания тов. ЛЕНИНА проверять людей на практической работе и поэтому остались в дураках.

Деньги для оплаты свидетелей нам не отпускали потому, что это было не выгодно для врагов народа не в их интересах вести борьбу с к-р.

Дело врагов народа в Коллегии Защитников, засорение аппарата, не послужило уроком для нашей организации. Стиль работы нашего руководства суда такой же как и стиль врага народа. РУМЯНЦЕВА. Многих работников доводили до слез-но с этим не вели никакой борьбы. Партком не мог ставить остро вопрос и решительно выполнять принятые решения .-

Много говорили о НЕГИНСКОМ, а АДРИАНОВ его покровительствует-это издевательство над парторганизацией. О расхищении госсредств также очень много говорили, но ничего не делаем, а АДРИАНОВ в этом тоже покровительствует НЕГИНСКОМУ. Было много сигналов у нас об обсчетах сотрудников НЕГИНСКИМ (ЖУРОВА, ГОЛУБЕВА и др) тоже прошло безнаказанно.

У нас имеется зажим критики и самокритики, это уже было записано наших резолюциях. Особенно это заметно со стороны АДРИАНОВА, Много говорят о наличии у нас и бюрократизме, особенно АДРИАНОВ-он не работает сидит в кабинете и живет на даче, судебной работой не занимается с людьми не говорит.

О культуре: ГРАЧЕВ издавал несколько приказов о том, чтобы ходили все вновь пошитых костюмах, в этом только ГРАЧЕВ видел культуру. Об отношении к посетителям у нас много говорят, но ничего не делают. Много грязи. Нет графинов кругом безхозяйственность. У нас есть две категории людей Гуго Иванович и просто "товарищ" с одними говорят с другими разговаривают по другому. Нужно говорить о ЛЕЙМАНЕ-о его извращениях конституции.

Курсы по подготовке людей работают но не выполняют своей задачи выпускают людей совершенно не способных работать. потому, что набирают туда неграмотных людей- у нас курсы для курсов"

Карательная политика у нас неправильная ГРАЧЕВ ликвидировал по 116 ст. УК и др. ст. исправ. труд. работы, он дал установку только садить в тюрьму или оправдывать, средины не должно быть. Дана установка за мелочи не судить" этим воспользовались враги. ГРАЧЕВ давал указание о прекращении дел по 169 ст. УК пачками и дела прекращали. АДРИАНОВ и ГРАЧЕВ не участвуют в общественной и пол. работе. АДРИАНОВУ дали руководить кружком и тот он забросил. Он оторвался от масс. ГРАЧЕВ совершенно ничего не делает:

тов. ПАНОВА очень уважаю, но у него нет остроты постановки вопросов

#2 WKP#103

чтобы не портать отношения,остальные т.т. в парткоме хорошие,но тоже не имеют настойчивой решительности.-
Я считаю,что АДРИАНОВ и ГРАЧЕВ не должны стоять у руководства Облсуда они не обеспечат руководство карательной политики по области и не сумеют устранить те безобразия ,какие у нас имеют место.-

тов. КОЗРАЛОВ. Я сказал,что мне говорить придется мало,но я хочу сказать по работе Темкинского района куда неоднократно приезжали заклятые враги народа РУМЯНЦЕВ,РАКИТОВ и Секретарь Темкинского РК ВКП-б ПАТОВ,который на одном Пленуме доказывал,что РУМЯНЦЕВ искренно предан нашей партии этим самым заводил наш рядовых коммунистов в заблуждение В 1930 году в совхозе Торлаева пало более 50 голов крупного рогатого скота, о чем знало руководство района и области,но мер никаких не принималось. Я проведен приказом Облсуда начальником АТС и несмотря на это мной руководит Бухгалтер Облсуда НЕГИНСКИЙ,в Областном суде хозяйство доведено до полного безхозяйственности,неоднократно завхоз обращается в бухгалтерию к бухгалтер НЕГИНСКОМУ за отпуском средств,но он не отпускает,благодаря этого мы заростаем в мусоре .Народным судам на ремонт зданий посылается далеко недостаточно.-

18.т.ДМИТРАЧЕНКО- Я не буду останавливаться на тех моментах,которые открыл ЦК ВКП-б гнойник в ЗапОблсуде-но хочу рассказать как обстоит дело с хозяйством Облсуда,которое бывш.завхоз ЗУЙКОВ довел до полного развала,я не знаю кому вдчиняться на до мною несколько хозяев и если нужно получить на покупку каких либо вещей то приходится несколько раз ходить к руководству Облсуда АДРИАНОВУ-посылает к ГРАЧЕВУ и ГРАЧЕВ обратно к АДРИАНОВУ бухгалтер в Облсуде НЕГИНСКИЙ это человек бюрократ волокитчик-по несколько раз хотя и получил разрешение от Пред. Облсуда но он всегда крутит и не получаешь,в аппарате охраны КУЧИНСКИЙ жулик он переделал счет на купленные товары.-

19. т. ИГНАТОВ- Нет такой отрасли промышленности и с/х куда бы не приложили свою грязную лапу враги народа,я вполне поддерживаю мнение т.т.которые здесь высказывались о применении к ним высшей меры наказания.Это мы должны записать в резолюции в качестве нашего требования. На собрании райпартактива ШЕРСТНЕВ говорил,что РУМЯНЦЕВ враг народа предлагал сдать в аренду завод Метиз" кустарям,а поэтому я никогда не поверю.ШЕРСТНЕВУ,АРХИПОВУ,ШЕПИНУ и др.о том,что они страдают политич.слепотой.Эта установка РУМЯНЦЕВА вполне совпадает с установкой уже расстрелянных врагов народа-они в этом должны были разобраться и поэтому эти люди также должны понести суровую ответственность.Мы тоже повинны,что не сумели своевременно,раскрыть врагов народа,которые вредили так долго безнаказанно,сигналы к этому были трамваи ходили безобразно,свет горел от случая к случаю,воды не давали и мы благодушничали Коснулось ли это вредительство работы нашего аппарата Облсуда безусловно коснулось.На уплате денег свидетелям проездных я не хочу останавливаться,так как товарищи выступающие об этом вопиющем факте уже говорили но я хочу сказать,что наша парторганизация несмотря на требования работников Спецколлегий не довела о этом до сведения ЦК побоялись.О карательной политикой в Облсуде плохо.По закону от 7,8-32г. судили за мелочи по 10 лет л/свободы за мару картофеля,нужно посмотреть и выяснить кто давал такую установку народам.В Облсуде сидели троцкисты АЛЕКСАНДРОВ, ОРТЮАН и ПАЛЮЗ и др. нет ли их вины в этом деле,надо парткому проверить О бдительности,чтобы быть бдительным нужно овладеть большевизмом,а как у нашей парторганизации? я считаю,что дело обстоит плохо,на партпросходят не все,а если и ходят то без-подготовки,занятия по минимуму с членами суда не проводят,время для подготовки не дают.Руководство Облсуда этим делом незанимается.а преподователей посылают малоподготовленных был случай такой ,что ЛЕЙКАН говорил,что если будем по Конституции учиться то никогда минимум не сдам,КРАЙЕР проповедывал,что право существует с 1921г.выходит,что Совласть до 1921г.существовала незаконно.Литературный пакет распределяется среди руководства Облсуда,а рядовым членам Облсуда не отпускают.Я считаю,это безобразием. Заботы о людях у нас в Облсуде нет,к ним относятся безобразно скверно,отпуска не дают оттягивают до осени нужно с этим покончить,дачи закупили не согласовав вопроса ни с местком ни со членами суда о нуждаемости в дачах,на членов Облсуда не обращают внимания,а Бухгалтеру НЕГИНСКОМУ дают каждый год

путевку на курорт, члены же суда этого не имеют. Все давно говорят, что его надо изгнать из Облсуда, как прощелыгу, но АДРИАНОВ за его почему-то держится, считает специалистом, а по сути дела ничего ценного он как бухгалтер не представляет сложного в бухгалтерии Облсуда, такие ничего нет так как у нас нет никаких предприятий. Положено по штату в бухгалтерии 2 чел. а держит 4-5 это безобразие. Нужно потребовать, чтобы НЕГИНСКОГО убрали, а работой вполне справятся без него остальные работники бухгалтерии.

Шоферам поняли спецовки по 2.000 рубл. каждому, уволили их за мульничество и рвачество, а спецовки не отобрали, затратили на их деньги зря, а вот ПЕТУХОВ, который отдает все свои силы на работе ему не могут отремонтировать квартиру в Облсуде его заливает дождем, а в сухое время песком. Должность стенографистки по штату не положена, эту должность выдумали сами руководители Облсуда и взяли на эту работу чужого человека ШЕЛЯКИНУ-нужно от нее освободиться.-

АДРИАНОВ и ГРАЧЕВ от руководства работой Спецколлег и уклоняются никакого участия в работе не принимают, я считаю, что они или боятся брать на себя ответственность за конкретные дела Спецколлегии или не желают принимать участия вести борьбу с контр-революцией, другого мнения я не имею.

Они также далеко стоят и от общественно-массовой работы ничего не делают.

20. т. СЕЛИЛОВСКИЙ - Враги народа вскрытые Центральным Комитетом нашей партии в Западной области РУМЯНЦЕВ, ШИЛЬМАН и другие вредили на всех участках социалистического строительства. Наше требование уничтожить их физически. Задача всех коммунистов в том, чтобы помочь Областному и ЦК комитетам партии вскрыть пособников этим врагам народа которые безусловно имеются в Областных организациях. Я считаю, что руководство Областного Суда в частности ГРАЧЕВ проводили вредную политику в судебных органах. ГРАЧЕВ восхвалял методы руководства врага народа РУМЯНЦЕВА, восприняли их, проводили в жизнь и своим подхалимством затратили 500 рубл. государственных средств, на портреты врага РУМЯНЦЕВА, которые им были заказаны в Одессе. Зам. Пред. Облсуда ГРАЧЕВ и Председатель АДРИАНОВ в своей работе проводили правооппортунистическую политику-они давали установки за мелочи не судить это верно, но эти установки подхватили классовые враги и переключились воруй по меньше, да по чаще судить за это не будут. В результате в колхозах растаскивались корнеплоды, хлеб, падали лошади и судебные органы способствовали этому. Руководство Облсуда своей вредной политикой ликвидировали такие меры наказания как выговор, общественное порицание и исправтрудработы. Они дали установки по преступлениям предусмотренным ст. ст. 109, 116, 74 и друг. УК применять только лишения свободы, либо дела прекращать. Руководство Облсуда ГРАЧЕВ и АДРИАНОВ сознательно исказили Сталинскую конституцию ГРАЧЕВ на всех совещаниях и на Президиуме Облсуда давал установки не допускать в судебные органы лиц 18-летнего возраста как не опытных в жизни, брали ставку на стариков. Зажим критики со стороны председателя Облсуда АДРИАНОВА и его Зама ГРАЧЕВА имеется всегда, они не любят критики, пример в 1936 году когда я уходил в отпуск мне ГРАЧЕВ не дал ни путевки, ни денег на восстановление здоровья, тогда как другим членам суда уходящим в отпуск до и после меня которые боятся критиковать (КАРПОВ) были и путевки, были и деньги. Я не ошибусь и утверждаю, что ГРАЧЕВ ни среди членов суда, ни среди технических работников авторитетом не пользуется. Он в большей степени карьерист. тов. АДРИАНОВ тоже бюрократ с работниками Облсуда разговаривать не хочет, в кабинет к себе не пускает, а если зайдешь то и выгонит, правда как АДРИАНОВ, так и ГРАЧЕВ любят подхалимов, а я этого не люблю. Я целиком поддерживаю выступление тов. ФОМИНА о тех безобразиях в Облсуде о которых он говорил. Я еще приведу следующий факт на Читинском заводе бухгалтер НЕГИНСКИЙ на 500 рубл. купил разной посуды, деньги уплачены из кассы Облсуда а посуда им присвоена. Я требую, чтобы вопрос о партийности ГРАЧЕВА был немедленно разобран, привлечь за нарушение советских законов за извращение Сталинской Конституции обсудить вопрос о руководстве Облсуда.-

#2 ШКР #103

21.т.МИХЕЕВ - Оргинстр Областного суда своих функций не выполняет. Оргинстр это надзорное бюро, это контора, где пишется поток бумаж. Инструктора БЕРЕЗИН, НЕМЫКИН заняты писанием бумаг, на места, НЕМЫКИН не выезжает, а БЕРЕЗИН выезжает редко и оргинстр не имеет живого руководства с народными судами, оргинстр засыпается запросами по представлению сводок подчас ненужных. Начальник Оргинстра ГРАЧЕВ занимается совершенно не нужным истребованием дел из народных судов, когда их требовать не было никакой цели. Президиум проводился в лице одного ГРАЧЕВА и тов. ГРАЧЕВ в одном лице либо отменял дело, либо прекращал и т.д. Я считаю, что это противоречит всяким Советским законам. Этому надо положить конец. С кадрами вопрос стоит очень плохо. Городские судьи гор. Смоленска работают плохо, и не обеспечивают тех задач, которые возлагаются на народные суды, отчетную кампанию перед избирателями не проводят. Народ их не знает, Секретарь нарсуда Дзержинского района СЕМЕНОВ принят на работу без проверки, а он за растрату судился и есть сведения в РО НКВД о его принадлежности к троцкистской банде.

Отношение руководства к членам суда самое не чуткое, я вполне поддерживаю выступление по этому вопросу тов. СЕЛИЛОВСКОГО. Бухгалтер Облсуда НЕГИНСКИЙ, как подхалим каждый год пользуется за счет Облсуда и дачей и путевкой, это в корне не верно, а другие работники более ценные по работе для Облсуда обходятся этой помощью в лечении.

22.тов. ИВАНОВ - К вредителям и врагам народа вскрытым в Западной области наше требование уничтожить их физически. Я хочу отметить, что в начале собрания при приеме на учет новых коммунистов не достаточно проверяла их и в частности меня даже не хотели слушать как знающего. Своим докладом тов. ПАНОВ не мобилизовал партийную организацию на вскрытие тех безобразий, которые имеются в Облсуде. Я находился и до этого в Вашей организации на учете и знаю, что безобразий в Облсуде много, много о них говорили, выносим постановление, а в жизнь не приводим. Выступление тов. ЛЕПИНА как бывшего работника партийного контроля я нахожу оппортунистическим, из его выступления было видно, что он знал о безобразиях творимых врагами народа, о их пьянстве, разложении и т.д. и мер к вскрытию не принимал. Его выступление граничит с подхалимством. Я предлагаю обратить на его серьезное внимание. В нашем Кировском р-не тоже не все благополучно. присланный инструктор Райкома ВКП-б оказался врагом народа. Директора Чугунолитейного завода также надо проверить он был долгое время в Германии. Областной суд много пишет нарсудам разных директив и надо сказать что много из них совершенно не нужные. И надо сказать, что в директивах угрожают расправой при аттестации и выборах если не будет выполнена ненужная директива. Я заявляю, что ни одной директивы с угрозами выполнять не буду. Я работаб не за страх а за совесть. У нас по ст. 116 УК приговариваются как правило к лишению свободы и только 1 чел. к исправ. труд. работам. Захищение кормов в колхозе у нас много было уголовных дел, мы их судили, а Кассколлегия все дела прекратила и дала возможность воровать. Курсы по переподготовке созданы не во время.

Работники оторваны от работы, условия для занятий не созданы. Зав. курсами КРИГЕР не на своем месте от его руководства могут быть воспитаны не в советском духе. уроки он проводит очень плохо, дисциплина отсутствует, преподователь ГРОМОВ доказывал, что преступление не является классовым. Его курсанты поправили.-

23т. ВОБЫЛЁВ Прорыв в нашей парторганизации об"ясняется благодушием везде сидят вредители и мы политич. инвалиды, благодушествовали.

О кадрах У нас много недостатков в работе, потому, что нам не укрепляли кадрами и это делали умышленно. тов. АДРИАНОВ руководил аппаратом один, не прислушиваясь к парторганизации перед Обкомом занимался подхалимством, выполнял их указания, как ефрейтор, так учил работать и нас ХИРКОВСКИЙ по моему мнению такой же проходимец как и РУМЯНЦЕВ и др. его нужно немедленно из ЦК убрать, он должен нести такую же ответственность как и РУМЯНЦЕВ так как его работа была по существу такая же как и вскрытых врагов народа. Адрианов предложения даваемые членами суда

#2 WKP#103

в частности мне? о улучшении работы игнорирует несмотря на то,что парт
комом было предложено рассмотреть это предложение.Затирает эти предло-
жения и старается зажимать тех кто дает эти предложения.Оперативные
планы составляем хорошо,но ни одного пункта не выполняли.Много писали
о выезде в народы Председателя и его заместителей-но ни одного выез-
да не делали,таким образом мы составляем планы только для того,чтобы
послать в НКВД.АДРИАНОВ и ГРАЧЕВ оперативно судебной работой не руково-
дят,На заметки в стенгазете не реагируют,а иногда отвечает-но очень
грубо.

О НЕГИНСКОМ много писали в стенгазете,говорили на собраниях надое-
ло о нем уже говорить,а АДРИАНОВ старается все вопросы о нем затушевать
Нужно с ним покончить,а не пускать на выдвижение как это делает АДРИА
НОВ.Оперативное совещание выдуманное НКВД является совершенно не нуж-
ным делом,Нужно посмотреть кто его придумал.

24.Т.КУЗИН-Руководящий состав области знал безспорно о делах УБОРЕВИ-
ЧА,АДРИАНОВ-сказал,что он был в этих домах отдыха,где тво-
рили безобразия вскрытые враги народа,но якобы он был изолирован от
этих лиц и знать о их делах не мог.Верить этому трудно,Было вредитель-
ство и в Облсуде,знали о этом все коммунисты:Облсуда-Директива"за
мелочи не судить,благодаря того,что многие не поняли этой директивы
подорвав авторитет народов ,увеличила преступность наверхина с/х:
В парторганизации имеется наличие зажима самокритики и критики.В этом
обвиняли ГРАЧЕВА и АДРИАНОВА,но обходили партком тов.ПАНОВ в своем
докладе совершенно ничего не сказал о недостатках в работе нашей орга
низации и не указал как это вредительство врагов народа отразилось на
работе Облсуда.Я считаю,что АДРИАНОВ и ГРАЧЕВ за все должны понести
ответственность,но в большей степени должен отвечать партком.-

25.тов.ДОУНОВ- К-Р работа врагов народа не должна была не отразится на
работе Облсуда.-
бывш."руководство"Обкома не заботилось о кадрах Облсуда и присылало
сюда на работу не всегда таких лиц,которые могли бы обеспечить работу,
а мы брали то,что нам давали,не сопротивлялись,в результате особенно
на периферии есть работники совершенно не отвечающие своему назначению
Работа в Облсуде так как она сейчас поставлена итти вперед не может
Штаты между коллегиями распределены не правильно.Работники Облсуда
благодаря неправильной расстановки сил перегружены работой и прекратили
всякую учебу-В этом виновен больше всех ГРАЧЕВ.У нас есть постановле-
ние об освобождении на 3 дня от работы в месяц для занятий по заочному
образованию,но никто этого освобождения не получает.-
Говорим много о культурном отношении к посетителям и друг к другу
но ГРАЧЕВ в этом отношении подает пример не культурности,очень груб
с членами суда в обращениях,не отвечает на приветствия.-
Шофера ОБЛсуда избивали людей во дворе Облсуда до потери сознания
администрация знала,но все остались без наказанными.-

26.Т.КЛИМКИН -Я свидетельствую о том,что наша парторганизация не вы-
полнила постановления Февральского Пленума ЦК ВКП-б и ука-
зания тов.СТАЛИНА,мы с Вами прогляделе врагов народа,которые проводили
свою контр-революционную работу как в с/х,так и в промышленности и не
приняли надлежащих мер в с/хозяйстве,также проведена контр-революцион-
ная работа врагом народа РУЛЯЩЕВЫМ клевер совершенно выведен.Был слу-
чай,что враг народа РУЛЯЩЕВ будучи в Плохинском районе бросил детей
и колхозникам деньги проезжая на машине. Я работал в Демидовском рай-
оне Нарсудьей и когда вмешивался в оперативную работу суда Райком ВКП-б
меня несколько раз вызовали в Обком.В ряду районов нарсуды доведены
до плохого состояния.
Руководство нашего парткома постановления общего собрания не выпол-
нялось,секретарь парткома ПАНОВ подхалимничал перед администрацией
Облсуда заменялись вопросы,был случай,что отравилась нарсудья Знамен
ского района ШКЛЯЕВА в этом обвиняли ГРАЧЕВА,партийный комитет этим
вопросом не занялся и не занимается хотя вопрос и носит серьезный ха-
рактер.Недостаточно проводится со стороны парткома политико-воспита-
тельная работа среди коммунистов,это говорит,что партком оторвался от
масс.По отношению кадров- парторганизация этим вопросом также не заня-
мается,а перелажили на администрацию.Я считаю,что партком не обеспе-

#2 WKP 103

чивает полит-руководства как и руководство Облсуда. Был случай, когда ЛЕЙМАН сказал, в момент преподования, по вопросу гражданского права, если Вы будите придерживаться конституции, то никогда не сдадите минимума это сказано было членом Облсуда.-

27. ДЕРГАЧЕВ В нашей парторганизации не было остроты критики партийная пропаганда в организации поставлена плохо, отдельные товарищи прекращали учебу, в следствии перегруженности работы. Контроля со стороны Горкома не было. Руководящие работники Обкома и Горкома вопросами пропаганды не интересовались и вопрос пропаганды, который должен быть основным важнейшим политическим вопросом был заброшен.- Был случай, что я занимался кружком на швейной фабрике куда приходил РУЛЯНЦЕВ, АРХИПОВ и на занятия и как оне проводились оне даже не обратили внимания.

В момент проведения выборов в профсоюзные органы, благодаря врагов народа РУЛЯНЦЕВ и ШИЛЬМАН давали контр-революционную установку, что парторганизации не должна обсуждать и выставлять кандидатов в местном, предоставляя дело самотеку, тем самым отрицая руководящую роль партии, а мы не сумели понять этой контр-революционной установки. Нужно поставить вопрос перед Обкомом ВКП-б о проверке не было ли допущено политических ошибок при выборах их благодаря такой антипартийной установки, было вырвано партийное руководство при выборах.

Оргинстр совершенно вопросом работы с нарзаседателями не занимается собраний с нарзаседателями не было, курсов не организовано, эти недочеты решительно надо изжить

ГРАЧЕВ ставил вопрос, что в СНК Облсуда можно сократить дела, но я не знаю как можно сократить, когда наоборот дела растут, гражданские взаимоотношения развиваются и такая установка по моему неправильная.-

28. Т. КАСПЛЕР Я считаю, что нужно проверить в Облисполкоме и Облкомхозе как идет выполнение вопросов оборонного значения-это в части приспособления помещений. Я по прошлой работе знаю, что по этой части не выполняются задания своевременно, а также качество выполняемой работы плохое. Нужно выявить нет ли и здесь вредительства.

Об этом я раньше ставил в известность Облисполком и Облкомхоз.

В части вскрытия ЦК партии врагов народа РУЛЯНЦЕВА, РАКИТОВА, ШИЛЬМАНА и др. то по этой части и раньше были сигналы членов партии при обсуждении на партсобраниях решений Февральского Пленума ЦК партии, когда многие заявляли, что не может быть, чтобы руководство Обкома и Облисполкома не знало про выявленных ранее троцкистов Кляво-Клявина, Резникова и др.

Наш партком не выполнял вынесенные решения но требовал выполнения от администрации, в части очистки аппарата Облсуда от ненужных элементов а также партком не отчитывался на собраниях о выполненных решений Партсобраний

29. [illegible] - Троцкистско-зиновьевская банда и шайка вредителей она проникала во все наши органы и так вредила продолжительное время а мы этого не замечали и я считаю, иного не может быть приговора как уничтожить врагов народа. Отчетные собрания о работе суда в настоящий момент выбрано не удачно в следствии полевых работ и оне проходят только формально, созванные курсы проходят не удачно, нет преподователей. В отдельных районах взяли последних народсудей и район оставлен без народсудьи, это нужно руководству Облсуда учесть. Я работаю инструктором Оргинстра и вместо того, чтобы мне быть в районе и помогать в работе народсудов меня не посылают, а превратили в техн. работника, такая расстановка сил неверна.

30. Т. АДРИАНОВ- Я никогда не высказывал тенденции, что дела в Спецколлегии должны пойти на снижение- ОНОХИН говорит не правду Свидетельских денег было запроектировано 26,000 рубл. Я говорил, что Обком и Облисполком идут на встречу и говорили мне, что мы только должны работать. В Вонцярове я был, но участия в пьянках не принимал был 6-7 раз.

О Негинском много говорили я признаю свою вину, что его до сего времени не увольнял, но никогда не [illegible]лыхал, чтобы он проводил к-р работу. С Фокиным я говорил при закрытых дверях, но никакого воздействия произвести на его не хотел. Я хотел только того, чтобы нашему разговору никто не мешал, посуду из Дятьковского Завода получали-часть взял я себе взял Негинский, Пригожина и другие. деньги никто не платили, в том числе не платил и я. В отношении свидетельских я неоднократно писал в Обком Облисполком в НКЮ но помощи не получил. Также писал

#2 ШКР 703

и по остальным вопросам,но также безрезультатно.До ЦК партии этих вопросов я не довел.Отчетная кампания нарсудей проходит скверно,потому,что не удачно выбрали время для этого,такую директиву мы получили из НКЮ.

Критиковали меня товарищи совершенно правильно,я это признаю.Я виновен в том,что не выполнял решения нашей парторганизации,создавал ложный авторитет врагам народа,проявил политическую близорукость.Правильно и то,что я оторвался от парторганизации и то,что я слишком много доверял руководство ГРАЧЕВУ. С врагами народа я никогда близко связан не был,на проводах РАКИТОВА не был,я честно предан партии.-

31т.МИНАЕВА- ШЕЙНИН восстановил партии ВЕТРОВУ,которая укрывала к-р ИВАНОВА,нужно пересмотреть это дело.

32т.ЛЕЙМАН- Один из выступающих товарищей меня обвинял здесь в подхалимстве,потому,что я мол в своем выступлении почти ничего не сказал о работе Облсуда.Это получилось потому,что я работаю здесь мало в апреле вышел из больницы и поэтому не знаю о работе Облсуда,как это нужно было бы,а знали мы мало,потому что критики не было,подхалимством я никогда не занимался-это для меня чужо.По видимому выступающий хотел повернуть дело так,чтоб выезжать на старичке,работающего тут без года неделя.Партсобрание на этот путь не стало и назвало конкретных виновников в руководстве Облсуда.-

33т.ЛЕЙМАН Все обвинения которые здесь были выдвинуты против меня я признаю,но это у меня получилось не умышленно.

34.тов.ПАНОВ - В заключительном слове ответил на вопросы и на замечания выступающих в прениях о работе парткома.-

35т.ЮКИН - Предлагает довести до сведения парторганизации о тех т.т. которые покинули собрание.

Собрание приняло решение поручить парткому заслушать их об"яснения и доложить собранию.-

Тов.ЖУРОВ Предлагает поручить парткому выяснить по чьей вине отпущены временно прикрепленные т.т. и доложить общему собранию

Собрание приняло это предложение.-

Собрание приступает к обсуждению зачитанного проекта резолюции зачитанного членом Комиссии тов.РАБИНОВИЧЕМ.

К п.2-добавить "поместить выдержку из речи тов.СТАЛИНА о засылке к нам шпионов в 10 раз больше.

К п.3 после слов-антисов.настр. о судах"говоря"Вы ничего не производите.

П.3 в целом принят большинством голосов 19 чел.против 3,воздержалось 9 чел.

П.4 добавить после слова"разряды"добавить в скобках-подхалимы поощряли

Вводная часть пункта 4 принята большинством 20 голосов,против 1, воздержалось 8.

§ А п.4 принят единогласно

§Б п.4 принять с поправкой "был случай когда Адрианов вел разговор с Н/с Кондрашкиной в присутствии стенографистки,предварительно не переговорив с Кондрашкиной . У Грачева эти разговоры были как система"принято за 14 гол.против 13,воздержалось 4.

§ Вп.4 Принят большинством голосов в изложении редакции комиссии за 17

§ Г.п.4 Принят с поправкой большинством голосов за " 23 "

Имея ввиду заявление тов.ОНОХИНА и БОНДАРЕНКО о том,что т.АДРИАНОВ высказывал тенденцию о том,что дела в Спецколлегии должны пойти на снижение,поручить Парткому выяснить этот вопрос по приезде тов.АНДРЕЕВ которому о этом также известно как о этом заявил тов.ОНОХИН.

ТОВ.ПАНОВ- Учитывая,что крупной растраты за Зуйковым нет,по моему мнению под суд отдавать не следует.

ТОВ.КАСПЛЕР Поскольку ЗУЙКОВ не имеет партвзысканий исключить из партии нельзя- нужно о нем передать дело на рассмотрение Парткома.

#2 ШКР#103

ТОВ.РЫЖЕНКОВ Полотнище со сцены украли уборщика Савченкова за что

139

была уволена- Я не согласен с ПАНОВЫМ о том,что дело ненужно передавать на ЗУЙКОВА Прокурору-нужно передать это дело так как представленные им акты подложные.-

тов.МИХАЙЛОВСКАЯ — Я считаю,что решать дело сегодня о ЗУЙКОВЕ не можем так как дело не ясно.-

тов.ТОКИН — Я считаю,что материал на ЗУЙКОВА надо передать следствен. органам,а затем решить вопрос о его партийности,в зависимости от результатов следствия.-

ПОСТАНОВИЛИ

1. Обсудив вопрос о вскрытии Центральным Комитетом партии в Областном партийном руководстве Западной области в лице РУМЯНЦЕВА,ШИЛЬМАНА,предателей троцкистско-зиновьевских ставленников,прямых участников фашистско-шпионской вредительской банды УБОРЕВИЧА,ТУХАЧЕВСКОГО,КОРКА и др. а также о разоблачении Пленумами Обкома и Горкома ВКП-б сообщников их РАКИТОВА,СОСИНА,ВАСИЛЕВСКОЙ,СОРОКИНА,АРХИПОВА и друг. Парторганизация Облсуда целиком и полностью одобряет решение ЦК об исключении из партии и передаче суду подлых врагов народа РУМЯНЦЕВА и ШИЛЬМАНА,Решение Пленумов Обкома,Горкома и Сталинского Райкома об выводе из состава этих парторганов,отстранении от работы и привлечении к строгой ответственности целого ряда лиц,оказавшихся перерожденцами,троцкистско-зиновьевским охвостьем,разложившимся,подхалимами и замене из преданными партии товарищами.-

2. Парторганизация Областного суда со всей глубиной осознает тяжесть своей вины перед партией,Центральным Комитетом и тов.СТАЛИНЫМ в том,что как вся наша парторганизация в целом,так и каждый член партии в отдельности- не выполнили решений Февральского Пленума ЦК и неоднократных указаний и предупреждений тов.СТАЛИНА о капиталистическом окружении,а проявили ротозейство,благодушие,преступленность,партийной бдительности,не боролись по большевистски с недостатками и безобразиями,в результате чего злейшие враги нашей партии и родины УБОРЕВИЧ,РУМЯНЦЕВ,ШИЛЬМАН и др. в течении долгого периода оставались неразоблаченными,творили свои контр-революционные дела,занимались шпионажем,вредительством и только благодаря бдительности ЦК ВКП-б они раскрыты,понесли и понесут заслуженную кару.-

3. Партсобрание отмечает,что вражеское руководство право-троцкистской банды РУМЯНЦЕВА,ШИЛЬМАНА и друг.отразилось и на работе судебных органов.Несмотря на то,что эти враги народа открыто высказывали руководству Облсуда в лице АДРИАНОВА,антисоветские настроения о судах(Вы ничего не производите) этим настроениям не было дано отпора,а наоборот АДРИАНОВ неоднократно заглушал критику направленную против.Областных организаций возникавшую со стороны отдельных членов партии,заявлением"что Обком и Облисполком ему оказывают всемерное содействие.-

4. Стиль работы по руководству народудами и в Облсуде соответствует тот который враги народа РУМЯНЦЕВ,ШИЛЬМАН и друг.проводили в Области который заключается:

а) в отсутствии живого руководства на местах-АДРИАНОВ и ГРАЧЕВ в районах не бывают,не занимаются практической деятельностью Коллегии Облсуда дела не заслушивают,все их личное руководство построено на бумагах б) в бюрократизме в отношении к людям,не разговаривали с работниками Облсуда и с народудьями приезжающими в Облсуд по мотивам,что не когда и с другой стороны у АДРИАНОВА был случай когда без предварительного разговора , стенографировал разговор с н/с Кондрашкиной,чем отталкивал работников от себя;в) в насаждении подхалимства и угодничества создание ложного авторитета врагам народа и разделение работников на разряды, г) в систематическом не выполнении полезных предложений парторганизации по перестройке работы судов,по очистке Облсуда от врагов народа и т.д.

5. В результате такого руководства оказалось,что в Облсуде длительное время работал и являлся фактически идеологом по гражданскому праву врага народа АЛЕКСАНДРОВ,а в коллегии защитников ЛЮБОМУДРОВА, о преступной деятельности первого было известно руководству Облсуда в лице АДРИАНОВА в отношении ЛЮБОМУДРОВА знал б.зам.Пред.Облсуда ТИХОНОВ,который принял на работу ЛЮБОМУДРОВА,а в Обкоме ВКП-б Зав.Совторготдела ХИРНОВСКОМУ также было известно,Несмотря на неоднократные постановления партсобра-

#2 ШКР#103

ния о засоренности аппарата Облсуда длительное время работали при прямом попустительстве руководства особенно АДРИАНОВА-социально чуждые антисоветские элементы ШУЛЬГИНА, МАСЮТИНА, ИВАНОВА, АРСЕНТЬЕВ, ЛУКИН и др. и до сих пор работают ШЕМЯКИНА и НЕГИНСКИЙ.-

6. По прямым указаниям ГРАЧЕВА расчищать середину(т.е. лишать свободы или прекращать дела в уголовном порядке и передавать их в СОС, ПТС или на правление колхоза). Отсутствие контроля за этими делами и эти установки привели к росту преступности по области: увеличилось число мелких преступлений по мелким кражам, нерадивых отношений к коню, побои оскорбления и т.д. (Вельский, Гордеевский, районы) с одной стороны тов. АДРИАНОВ знал о всем этом, но мер никаких не принимал. Наряду с этим на местах нарсуды проводя указания Областного Суда превращают такие дела, как массовые поборы с колхозников(дополнительного налога) Починковский район дело ПЕТРУСЕВА и совершенно обходят молчанием факты о нарушении на местах Сталинской Конституции в части передачи земли на вечное пользование колхозов. /Решение Починковского Райисполкома об из"ятии земли от колхозов 3-й С"езд Советов" в июне месяце 1936г. после вручения акта на вечное пользование землей/ и т.д. с другой стороны.

7. Работа Президиума Областного Суда в разрез указаниям закона, по сути дела превратилась в диктаторство ГРАЧЕВА, когда он без участия членов Президиума единолично отменял, изменял приговора народных судов тем самым превратил Президиум Областного Суда в орган недопустимый Советскому Государству.-

8. Руководство Облсуда-АДРИАНОВ и ГРАЧЕВ недостаточно обращали внимание на работу Спецколлегии и Лагсуда Облсуда, рассматривающие дела о К.Р. преступлениях. Несмотря на исключительную ответственность этих отраслей работы Облсуда избегали этой работы не занимались их практической деятельностью и не участвовали в их работе.

9. Как и в начале 1936 года, положение с оплатой расходов свидетелям в 1937г. оставалось исключительно безобразным вызывающим справедливые нарекания со стороны свидетелей за неоплату этих расходов со стороны Облсуда-задолженность которых составляла больше 10,000 рубл. Несмотря на отказ шпионско-вредительского руководства Областью в оказании в этом помощи Облсуду не был своевременно поставлен этот вопрос перед ЦК ВКП-б.

10. По линии Лагсуда в 1936г. при организации назначили Председателем члена суда тов. РУМЯНЦЕВА явно не могущего обеспечить руководство этим судом и несмотря на то, что в результате этого в Лагсуде дела не рассматриваются месяцами и количество их ростет, а это отрицательно отражается на дисциплине в лагерях и имея ввиду, что парторганизация еще в апреле месяце предложила тов. АДРИАНОВУ усилить работу Лагсуда до сих пор ничего не сделано.-

11. Руководство Областного Суда никакого внимания не обращало вопросу и подготовки и переподготовки кадров, это выражалось в том, что в годичную школу принимались люди, политически и технически безграмотные и по окончании школы больше половины кончивших не использовывались на работе. Отсутствовала забота об обеспечении школы политически проверенными кадрами преподовательского состава, это приводило к большему срыву учебных часов. Руководство Областного суда, которое всецело отвечает за работу школы не поинтересовалось как же преподают слушателям основные правовые дисциплины, между тем преподователь школы гражданского права КРИГЕР он же и директор на курсах преподовал явно троцкистскую теорию что у нас в Советском союзе не было права до 1922г.

12. Несмотря на решения партсобрания об антисоветских настроениях ШЕМЯКИНОЙ и НЕГИНСКОГО и злоупотреблений в бухгалтерии и в хозчасти со стороны члена ВКП-б ЗУЙКОВА и его пьянстве, ни со стороны Парткома и руководства Облсуда тов. АДРИАНОВА по вскрытию указанного мер реальных не принято, а наоборот тов. АДРИАНОВ после постановления партсобрания о НЕГИНСКОМ, его предлагал на выдвижение на должность начальника АФО Облсуда, ЗУЙКОВУ и шоферам предоставлена возможность покрыть свои преступления.-

13. Председатель Гражданской Коллегии ЛЕЙМАН в практической работе проводил антисоветскую линию, извращал Сталинскую конституцию раз"ясняя, что лица лишенные свободы будут участвовать в выборах в Верховный Совет и что"если Вы будете готовиться к сдаче зачетов по Ирминимуму

#2 WKP#703

по Сталинской Конституции Вы не сдадите юрминимума.писание расчетов на портрете вождя трудящихся тов.СТАЛИНА.Кроме того,ЛЕЙМАН безнаказанно издевался над членами Областного суда,доводя до слез тов.СКОВЕЛЕВУ и ДРОЖЖИНУ.Все эти факты были известны руководству Областного суда и Парткому и остались без обсуждения.-

14. В разрез Сталинской Конституции АДРИАНОВ и ГРАЧЕВ ввели новое ограничение по подбору состава народных судей возраст,что судья должен быть с житейским опытом,а не молодежь 18-20 лет,проводя это в практике своей работы,тем самым устраняли молодежь от участия в работе суда, встав на платформу врагов народа."

15. Партсобрание отмечает,что тов.ГРАЧЕВ ничего не делает по парт. учебе,сам не занимается и нигде не руководит кружком,над собой не работает.

16. Все это создано в результате вредительского руководства врагов народа РУМЯНЦЕВА,ШИЛЬМАНА,РАКИТОВА и друг.и при благодушном отношении к этому вредительству со стороны руководства Областного суда и подхалимства ввиде развешивания портретов и не портить отношения,в результате беспечности всей парторганизации Облсуда,которая вскрывала недочеты нерешительно требовала их изжития и Парткома который по существу не по боевому проводил в жизнь решения парторганизации по ликвидации вскрывавшихся извращений в работе Областного Суда,это характеризуется и тем,что несмотря на то,что еще в апреле с/г.по отчету парткома было вынесено партийным собранием постановление о ликвидации ряда безобразий по Облсусуд,до сих пор эти постановления не проводятся в жизнь,и сделанный доклад тов.ПАНОВЫМ настоящему собранию в основном правильно отразил происшедшие события в Областном руководстве,однако он не носил заострен ности к мобилизации парторганизации по вскрытию своих недостатков.

17. Отметить,что партийный комитет нашей парторганизации недостаточно боролся с искривлением партийной линии в судебной политике со стороны руководства Областного суда,а также с недостатками и ошибками как в самой парторганизации,так и в аппарате суда.

ПАРТСОБРАНИЕ ПОСТАНОВЛЯЕТ:

1.Указать парткому и в особенности Секретарю Парткома тов.ПАНОВУ на проявление с его стороны благодушия в деле оценки положения и работы Областного суда,допущении медлительности в реагировании на сигналы о неблагополучии в руководстве Областного Суда, о засоренности аппарата, о проступках отдельных лиц и на не проведение в жизнь неоднократных постановлений партсобраний по этим вопросам;

2. За невыполнение неоднократных решений партсобраний и Парткома по вопросам очистки суда от чуждых и жуликов,за искривление партийной линии в судебной политике тов.АДРИАНОВА вывести из состава членов Парткома.

3. Учитывая,что члены ВКП-б т.т. АДРИАНОВ и ГРАЧЕВ необеспечили проведения в жизнь партийной линии в судебной политике,допустили грубые политические ошибки и извращения,поставить вопрос перед Областным Комитетом партии об отстранении АДРИАНОВА и ГРАЧЕВА от руководства Областным Судом.

4. Предложить Парткому срочно рассмотреть вопрос о тов.ЛЕЙМАНЕ допустившего грубые политические ошибки в вопросах новой конституции с портретом тов.СТАЛИНА и его грубостях с подчиненными:

5. В связи с тем,что ГРАЧЕВ явно антисоветски трактовал вопрос о выборах по новой Сталинской Конституции народных судей,выразившийся в том,что народные судьи якобы должны быть людьми пожилыми с большим житейским опытом,что ими и приводилось на практике при выпуске школы в 1936г. когда курсанты по мнению ГРАЧЕВА не достигшие пожилого возраста направлялись на работу в качестве Ч.К.З. Кроме того со стороны ГРАЧЕВА грубо нарушались революционная законность,выразившаяся в том, что ГРАЧЕВ передавал дела членам суда,последние писали протесты и проекты постановлений,ГРАЧЕВ же не ставил на Президиуме,а вписывал в протокол заседаний Президиума не согласовав с членами Президиума и зажим критики.А поэтому поручить Партийному Комитету по приезду ГРАЧЕВА из рядов Р.К.К.А. поставить вопрос о его проступках на Парткоме.-

6. Материал о злоупотреблениях члена ВКП-б ЗУЙКОВА передать следственным органам и в зависимости от результатов следствия поставить

#2 ШКР#103

142

вопрос о ЗУЙКОВЕ на обсуждение Парткома.

7. Отметить, что Партком незанимался вопросом подбора кадров как в аппарате Облсуда, так и на курсы по переподготовке судебных работников в результате чего имели место, случаи засорения аппарата чуждыми людьми ПРОТОПОПОВ, ШЕМЯКИНА и др. а на курсы попадали люди не соответствующие своему назначению и не проверенные.

Предложить Парткому периодически проверять состав аппарата Облсуда не допуская его засорения

Кроме того обязать партком ставить на обсуждение вопрос о наборе курсантов, на курсы судебных работников и в правовую школу.

8. Считать необходимым сообщить Горкому для принятия соответствующих мер о следующих лицах.

а) в 1936г. парторганизацией Облсуда был исключен из партии ЭРТМАН за защиту группы троцкистов в том числе и своего брата. Несмотря на не испоримую виновность ЭРТМАНА, старым оппортунистическим руководством Горкома он был восстановлен в партию.

б) в 1936г. также был исключен из партии НАУМОВ за связь и защиту троцкиста-ЛЮБОМУДРОВА и рекомендацию в коллегию защитников судимого КОЛОСКОВА-Горкомом восстановлен.-

в) в 1937г. на одном из занятий курсов директор этой школы КРИГЕР заявил курсантам, что до издания кодекса в СССР не было Советского права т.е. существовало беззаконие. Несмотря на явную оппортунистическую троцкистскую клевету на Советский Союз, этот вопрос парторганизацией правовой школы не был обсужден.-

г) 2-го июля 1937г. бывший секретарь Сталинского РК ШЕЙНИН в присутствии секретаря Парткома Хлебоконторы проверяя ход подписки на заем укрепления обороны СССР высказывался с иронией, что правительство собирает от населения по гаечке, по винтику и получается помощь обороны страны.

9. Довести до сведения Обком партии, что ХИРКОВСКИЙ бывший Зав. Совторготделом знал о троцкистской деятельности врагов народа ЛЮБОМУДРОВА и АЛЕКСАНДРОВА по совместной работе в Брянской губернии, допустил ЛЮБОМУДРОВА на работу Председателя Президиума Западной Коллегии Защитников, а АЛЕКСАНДРОВА членом Областного суда, которые длительное время вредили в работе Областного Суда.-

10. Учитывая, что партийный Комитет, не провел в жизнь постановления партийного собрания по отчету секретаря Парткома на выборном собрании. Предложить Парткому немедленно реализовать и провести в жизнь постановление общего собрания от 5-го апреля.-

11. Довести до сведения Обкома ВКП-б, что быв. Бюро Сталинского Райкома ВКП-б восстановило в партию быв. судью Сталинского района ВЕТРОВУ исключенную из членов ВКП-б за укрывательство в продолжении 6 лет контрреволюционную деятельность осужденного Спецколлегией ИВАНОВА.

12. Руководствуясь указаниями вождя партии тов. СТАЛИНА об овладении большевизмом. Партсобрание обязывает Партком разработать мероприятия по втягиванию всех членов и кандидатов партии в Партучебу по изучению истории ВКП-б.

13. Партсобрание обязывает всех членов своей парторганизации неустанно и упорно выявлять и разоблачать сообщников и подхалимов предателей УВОРЕВИЧА, РУМЯНЦЕВА, ШИЛЬМАНА, троцкистско-зиновьевцев и всех врагов нашей партии и родины. Со всей большевистской энергией бороться за быстрейшую ликвидацию следов вредительства во всех отраслях хозяйства, культурного Советского и Партийного строительства, а в особенности по судебной линии чтобы в кратчайший срок поднять работу Областного Суда на должную высоту.

СЛУШАЛИ: § 2 Принятие на партучет вновь прибывших на правовые курсы товарищей.-

ПОСТАНОВИЛИ: Принять к сведению о принятии на постоянный учет тов. КУЗИНА Ивана Николаевича и ЗАКРОЩИКОВА Алексея Сергеевича, а также принять на временный учет следующих товарищей.-

1. МЕРЕНКОВ А.Т. 2. РУБЦОВ М.Ф. 3. КЛЕЩЕВ А.И. 4. МОРОЗОВ М.П. 5. ПЕРИН М.М. 6. МЕДВЕДЕВ А.З. 7. СТАРОВОЙТОВ Т.О. 8. БОРИСЕНКОВ П.И. 9. ВОДИЧЕВ А.М. 10. АВРОСИМОВ Г.Ф. 11. ИВАНОВ И.А. 12. ВОРОНИЧЕВА Е.Ф.

ПРЕДСЕДАТЕЛЬ СОБРАНИЯ

ЧЛЕНЫ ПРЕЗИДИУМА.

Верно: секретарь парткома

#2 ЦКР #103

143

П Р О Т О К О Л №-1.

Протокол № 1 Общего Собрания Коллектива Нарсуда Сталинского района и Нот.конторы от 9/УП-37 года.-

Присутствовало: 14-ть человек и отсутствует 3 человека по уважительным причинам: ЗАКС,заочные курсы,СЕРЕДА ушел в разноску и БАЙЦОВА в отпуск.

Повестка дня:

Доклад о некоторых методах вражеской работы ,Докладчик тов.КОБРАНОВ.

Докладчик останавливается на некоторых моментах на враждебных нам капиталистических стран,засылает нам шпионов -диверсантов и вредителей,чтобы подорвать нашу хозяйственную мощь и диктатуру рабочего класса,которые построил социализм на одной шестой части всего земного шара ,насколько это не случайно нам сказал на февральском Пленуме ЦК ВКП/б/ тов. СТАЛИН,который об"яснил,что наоборот к нам в страну Советов где осуществляется диктатура рабочего класса каждая капиталистическая страна старается засылать больше диверсантов и вредителей чем в остальные страны,где господствует капитал к нашему стыду,т-е к стыду парт,организации Зап.области и здесь классовый враг пытался раскинуть свои щупальцы ,изменником родины оказался бывш. секретарь Обкома ВКП/б/ РУМЯНЦЕВ и ШИЛЬМАН,но бдительность ЦК ВКП/б раскрыла эту шайку изменников.Вредительство их выражалось как нам известно из газет в промышленности и в сельском хозяйстве и как пример очереди за хлебом.Докладчик призывает всех быть особенно бдительными на своем посту и на своей повседневной работе.Докладчику были заданы узких целый ряд вопросов ,а именно: 1/Установлена ли связь РУМЯНЦЕВА с группой ПЯТАКОВА. 2/ Каким образом происходила вербовка в эту подлую шайку и почему не могли придти чистосердечно с повинной. 3/Почему мы не разоблачаем в печати,кто кривит партией.4/Известно ли к какой группе принадлежит РУМЯНЦЕВ, к группе ПЯТАКОВОЙ или другой .5/Установлен ли факт,что РУМЯНЦЕВ и друг. находились под влиянием или работу вели самостоятельно.6/Как мог попасть под влияние руководитель за деньги или просто случайно.7/Когда будет суд РУМЯНЦЕВА. 8/Когда переводили РАКИТОВА из Зап. области,какие были причины.9/Где находится ШИЛЬМАН ,10/Где будут судить РУМЯНЦЕВА в Москве или в Смоленске.11/Какие были нити чтобы открыть эту шайку с РУМЯНЦЕВЫМ.12/Как засылается иностранный шпионаж в наш Союз.13/Какие портреты заказывал Андриянов.14/Будет ли семья арестованных находиться под известным контролем.15/ В чем выражалась вся вредительская работа этой шайки и 16/Арестована ли ВАСИЛЕВСКАЯ.В прениях по докладу выступал тов. ОШЕРОВ,который сказал,что в Правде и Рабочем Пути было несколько дней подряд статьи о диверсионной работу,а так же статьи тов. ВЫШИНСКОГО,которые ясно говорят о некоторых методах вражеской работы иностранной разведки и призывает нас к бдительности .Нужно каждому проследить за работой своего же близь сидящего работника .Эту шайку вредителей раскрыло ЦК ВКП/б - конкретно.Неправильно установлен сево-оборот, так же животноводство,на з-де"Красный Профинтерн было вредительство где сняли руководителей.Мы находимся близко в соседстве с врагами,цель правых и левых уклонистов одни и те же,а какими путями безразлично и не важно к какой партии примкнул РУМЯНЦЕВ и ШИЛЬМАН.

тов. МИХАЙЛОВСКАЯ .Мы заслушали доклад о методах вражеской работы теперь нужно поговорить о бдительности. Нужно прислушиваться и к нашим работникам и к посетителям ,например случай с МАКУТИНЫМ нашего сотрудника Нот.конторы,он был принят зам. Облсуда ГРАЧЕВЫМ и метили его поставить ст.нотариусом,а этот же

МАКУТИН оказался чуждым, после убийства тов. КИРОВА его выслали из Ленинграда, как неблагонадежного, в чем выражалось конкретное вредительство печать нам освещала о неблагополучии с хлебом. Знали, что сидели враги в Ордженикидзеграде на фабрике им. Молотова и в ряде друг. городов, и поскольку была зажата самокритика - отсутствовала бдительность и враги нами разоблачены не были. Нужно не падать духом верить тов. СТАЛИНУ и ЦК ВКП/б/ и нужно радоваться, что разоблачили эту шайку и нужно еще больше усилить бдительность на каждом участке тогда мы сумеем покончить со всеми врагами народа и теми отростками, которые остались от РУМЯНЦЕВА и друг. Докладчик в заключительном слове пояснил, о фактах вредительства в сево-обороте и основные задачи, что от нас сейчас требуются.

ПРЕДСЕДАТЕЛЬ - [illegible]

СЕКРЕТАРЬ [illegible]

144

Р Е З А Л Ю Ц И Я.

По докладу тов. КОБРИНА о некоторых методах вражеской работе.

Заслушав информационный доклад тов. КОБРИНА о методах вражеской работе, общее-собрание коллектива Нарсуда Сталинского р-на и Зап. Обл. Нотариальной конторы отмечает:

1. Недостаточна была бдительность со стороны работников Области в том числе нашего коллективо разоблачении в рагов народа: Румянцева, Шильмана и др. которые разоблачены были Центральным Комитетом нашей партии. Общее собрание отмечает:

2. Что коллектив Нарсуда и Нотариальной конторы недостаточно изучив решения Февральского Пленума ЦИК ВКП/б/. и мало уделяли внимания Политвоспитальной работы, отсюда как вывод отсудствует бдительность.

3. Доклад тов. КОБРИНА принять к сведению и руководству.

4. Вторично изучить детально решения Февральского Пленума ЦИК ВКП/б/ и заключительное слова тов. СТАЛИНА.

5. Повседневно вести наблюдения персонально за каждым работником, как он выполняет возложенные на его обязанности в соотвествии решения Февральского Пленума ЦИК ВКП/б/. невзирая на лица и занимаемой тот или иной участок работы.

Председатель

Секретарь

WKP# 103.

Сталинскому Р.К. ВКП(б).
1. Смоленск

№ 56

20/VII 37

Парткомом облсуда посылает протокол № 12 Заседания парткома от 9 июля 1937 г.

Секретарь парткома [illegible]

146

П Р О Т О К О Л №12.

Заседания Парткома Запоблсуда от 9 ноября 1937 года

ПРИСУТСТВУЮТ: ВОЛЫЛЕВ, ФОКИН, ПАНОВ, РАВИНОВИЧ, ЛЕЙМАН, КЛИМКИН, ОНОХИН, ДЕРГАЧЕВ.

П о в е с т к а д н я:

1. О тов. НЕМЫКИНЕ
2. О тов. ЛЕЙМАНЕ
3. Об организации перестройки работы УСКК и ГСКК в соответствии с постановлением общего собрания.
4. О заместителях секретаря Парткома
5. О Редколлегии стенгазеты
6. Заявление тов. РАВИНОВИЧА

СЛУШАЛИ: § 1 О тов. НЕМЫКИНЕ/ рассматривается вторично/

Высказались: НЕМЫКИН, ФОКИН, КЛИМКИН, ВОЩАНЕНКО, ЛЕПИН

ПОСТАНОВИЛИ:

Отметить, что причиной попытки на самоубийство со стороны жены НЕМЫКИНА, комсомолки ОРШАНИЦ является виновность самого НЕМЫКИНА, который не создал нормальных семейных условий, отнесся совершенно безразлично к неоднократным просьбам своей жены организовать совместную семейную жизнь, на одной квартире.

Ссылка НЕМЫКИНА на то, что этому препятствует его болезнь не основательна, так как совместную жизнь они продолжали жить и на разных квартирах. Партком постановляет:

1. За бездушное и безразличное отношение к своей жене и на откровенности тов. НЕМЫКИНУ об"явить СТРОГИЙ ВЫГОВОР.

2. Обязать тов. НЕМЫКИНА принять меры к урегулированию своих отношений с женой.

3. Поручить тов. ПАНОВУ переговорить с женой НЕМЫКИНА по данному вопросу и разъяснить ей сущность настоящего постановления.-

СЛУШАЛИ § 2 О тов. ЛЕЙМАНЕ Г.И.

ЛЕЙМАН Гуго Иванович, 1889 года рождения, из крестьян, по соц положению рабочий, по национальности латыш, член ВКП-б с 1919 года в других партиях не состоял, имеет семью жена и двое детей, работает в Облсуде в качестве Председателя Гражданской Кассационной Коллегии.

В 1929 году имел выговор за слабое руководство Окрсудом со снятием с работы. Этот выговор в 1930 году снят Облкк.

Обвиняется в том, что начиная с декабря 1936 года в своей работе, и на курсах судебных работников допустил ряд непартийных, антисоветских формулировок по политическим вопросам и допускал грубость с подчиненными ему работниками которые сводятся к следующему.-

1. При об"яснении Сталинской Конституции, по вопросу об участии в выборах толковал, что в выборах будут принимать участие и все лишенные свободы (содержащиеся под стражей)

2) В разговоре с другими работниками говоря о необходимости более тщательного подбора работников на судебную работу, и имеющих жизненный опыт, истолковывал это как невозможность выбирать в качестве народных судей молодежь 18 лет. На вопрос же одного работника о том, что это противоречит Конституции ответил, что может быть это надо и пересмотреть

3) Во время занятия по подготовке Юридического Минимума от работников Облсуда говорил, что по Конституции нельзя сдать юридический минимум.

4) Во время чтения лекции курсантам при раз"яснении наследственного

права допустил черчение рукой по плакату с портретом тов.СТАЛИНА

5(Допускал грубое отношение к своим сотрудникам вплоть до того, что отдельные из них плакали и ходили жаловаться на него.

ВЫСКАЗАЛИСЬ: ЛЕЙМАН говорит -что не помнит как он сказал,но однако юрминимум нельзя сдать зная только Конституцию,Может я и сказал,что либо чем недооценил Сталинской Конституции,но это об"ясняется недостаточным знанием русского языка.

В отношении молодых работников опыт показывает,что люди без практического опыта выходят плохими работниками.Я не имел намерения выступать против Сталинской Конституции.

В части черчения на портрету тов.СТАЛИНА обвинение не верно, так как я не писал а водил пальцем расчеты и задел пальцем угол плаката на котором был и портрет тов.СТАЛИНА.

Я извинился перед курсантами,и они сказали,что это у меня получилось машинально.

ТОКИН - Я считаю,что Леймана не следует обвинять за расчеты которые он производил на плакате,где имелся портрет тов. СТАЛИНА.Это он сделал не сознательно.Но ЛЕЙМАН имея достаточный опыт судебной,преподовательской работы имеет целую серию ошибок,которым я считаю правильно дана оценка общим собранием как"антисоветская агитация направленная против Сталинской Конституции.На первый взгляд они кажутся какбудто невинные "ошибки",но если взять их все вместе то получается целая концепция например:

1/ Толкование им,что лица находящиеся в тюрьме будут пользоватся избирательным правом;

2/ На занятиях по юрминимуму ЛЕЙМАН заявил,что если Вы будете пользоваться Конституцией то не сдадите юрминимум

3/ На Президиуме Облсуда в своих выступлениях обосновывая плохой подбор судей допустил выражения на реплику тов.ИКСАРОВА,"что твои выступления противоречат Сталинской Конституции и потребуется ее пересмотр,заявил,а "может быть и так"

Кроме того в практической работе в коллегии где руководит ЛЕЙМАН члены суда ОКОБЕЛЬВА ,ДРОЖЖИНА доводились им до слез.

Все это вместе взятое подтверждает правильность данной общим собранием оценки действиям ЛЕЙМАНА и он безусловно должен быть привлечен к строгой партийной ответственности.-

ПЕРГАЧЕВ- ЛЕЙМАН сказал на реплику ИКСАРОВА,что может и надо изменить Конституцию и когда все засмеялись он хватился что сказал не так.

В практической работе ЛЕЙМАН честно работает и политических извращений у него нет.В результате необдуманности ЛЕЙМАН допускает большие ошибки в формулировках.

Я считаю,что ЛЕЙМАН не сознательно протаскивает эти извращения.

РАБИНОВИЧ Если бы у ЛЕЙМАНА был один случай,можно бы было считать это за ошибку.

Все эти факты все же создают целую цепь неверных толкований.Хотя я не могу сказать,что ЛЕЙМАН со-знательно протаскивает антисоветские идеи.В практике я не знаю случаев чтобы ЛЕЙМАН сказал какое либо политическое дело.

КЛИШИН Факты извращения Конституции у ЛЕЙМАНА были это политические ошибки и все они вместе представляют систему.У него получается когда спорит он горячится своим отношением к людям он убивает человека. Сказать однако,что ЛЕЙМАН сознательно протаскивает антисоветские вопросы не могу,надо указать ему на его ошибки.

БОНДАРЕНКО -По об"яснению ЛЕЙМАНА выходит,что он ни в чем не виноват.У него получается не по партийному.Никуда не годится,что ЛЕЙМАН сказал,что может и так,надо переделать Конституцию,С его женщин есть разговор,что ДРОЖЖИНА плакала от ЛЕЙМАНА не один раз.

ОНОХИН Так как рисуется это положение,оценка этого вопроса как антисоветская,данная общим собранием является правильной:Я слышал,что и в правовой школе протаскивали антисоветские настроения,где их вероятно перенял и ЛЕЙМАН.Надо поставить вопрос о КРИГЕРЕ который руководит правовой школой.-

ЛЕЙМАНУ надо дать партвзыскание и дать ему ~~[illegible]~~ исправится.-

БОБЫЛЕВ По всем моментам поднятым на общем собрании нужно придти к выводу,что все это не хорошо.Тут или умышленные протаскивания или он безразлично относится к этому.Реплика его ЛИСАРОВУ антисоветская,она никуда не годится.Ему надо дать строгое взыскание,хотя он и не сознательно возможно говорил,антисоветские формулировки.

ДЕПИН Надо оценить, почему ЛЕЙМАН говорил это. Потому,что это ошибки его или потому что у него душа гнилая,мне кажется что он не огнил а превратился в чиновника,который статьи кодекса ставит выше конституции. У него есть недооценка конституции.ЛЕЙМАНУ это не простительно он старый работник.Совершенно не правильно заявление ЛЕЙМАНА" если будешь знать конституцию то юрминимума не сдаш.он не понимает всей глубины этого вопроса.

ПАНОВ Вопрос всем ЛЕЙМАН в течение ряда времени допускал явно политически неправильные формулировки.Думаю,что это делал благодаря недостаточной продуманности.Считаю,что ЛЕЙМАН в будущем исправится и этого делать не будет.Предлагаю об"явить ему за это выговор.

ТОКИН- Предложение: За допущенные грубейшие политические анти-марксистские толкования Сталинской Конституции и доведения до слез членов Областного суда ЛЕЙМАНА от работы председателя Гражданской коллегии освободить,как не заслуживающего политического доверия по руководству.-

ПОСТАНОВИЛИ

1. Отметить,что тов.ЛЕЙМАН на протяжении последнего времени допускал ряд грубых политических ошибок,заключающихся в недооценке роли и значения Сталинской Конституции,считая не возможным избирать в качестве народных судей молодежь 18 лет.Допускал совершенно не верное об"яснение об участии в выборах преступников находящихся в заключении.Допустил политически не верное об"яснение о невозможности сдачи юрминимума по Конституции.

В момент чтения Лекции благодаря своей небрежности чертил пальцем по плакату с портретом тов.СТАЛИНА и наконец благодаря неправильному подходу к работникам допустил грубость в результате чего были случаи когда отдельные работники плакали.

Все это требует наложения на тов.ЛЕЙМАНА строгого партийного взыскания.-

2. Допуская ,что отмеченные выше проступки совершены тов.ЛЕЙМАНОМ не умышленно,а благодаря своей небрежности,а также учитывая его заявление о том,что он в будущем исправится и недопустит повторения их.ограничится в отношении его вынесением выговора.

3. В связи с отмеченными выше политическими извращениями со стороны ЛЕЙМАНА считать необходимым проверить практическую работу ГСКК и просить Верховный Суд выслать для проверки своего представителя.

СЛУШАЛИ § 3. Об организации перестройки работы в УСКК и ГСКК в соответствии с постановлением общего партсобрания.

ПОСТАНОВИЛИ : Для организации этой работы выделить т.т.Бобылева и Рабинович.Поручить им в ближайшие дни вместе с администрацией и председателями касколлегии наметить мероприятия по перестройке и представить на обсуждение общего собрания.

СЛУШАЛИ "§ 4 О заместителях секретаря Парткома.

ПОСТАНОВИЛИ: Избрать заместителями Секретаря Парткома тов.ТОКИНА и БОБЫЛЕВА.

СЛУШАЛИ:§ 5 О редколлегии стенгазеты

ПОСТАНОВИЛИ Отметить,что состав редколлегии стенгазеты в своем большинстве не избран общим собранием . Обязать тов.СВИЛОВСКОГО на ближайшем общем собрании поставить вопрос об избрании редколлегии.

СЛУШАЛИ: § 6. Заявление тов.РАБИНОВИЧА об отпуске на учебу в Институт Красной Профессуры.

ПОСТАНОВИЛИ: Поддержать просьбу тов.РАБИНОВИЧА и просить Обком об отпуске тов.РАБИНОВИЧА на учебу в Институт Красной Профессуры с 1938 года.

В части перевода на работу в УСКК для подготовки к поступлению на учебу учесть при организации перестройки работы УСКК и ГСКК

ПАРТКОМ.-

Верно: секретарь парткома [illegible]

№ 59.
23/VII 37.

Сталинскому РК ВКП(б).

Партком обкома посылает вам копию № 15 общего собрания парторганизации

секретарь парткома

149

ПРОТОКОЛ N. 15.

общего собрания культработников области от 11-го мая 1937 года.

ПРИСУТСТВОВАЛО: членов ВКП/б/ - [illegible] и кандидатов в члены.

Под председательством тов. ПОПОВА.
Секретарь: ДЕРГАЧЕВ и КОЗЛАКОВ.

Повестка дня:

1) Итоги пленума ЦК ВКП/б/ (доп.тов. СОКИНА).
2) Утверждение протокола партсобрания

СЛУШАЛИ: 1) Итоги пленума ЦК ВКП/б/ докл.тов. СОКИН.

ЗАДАЛИ - 8 вопросов.

В ПРЕНИЯХ ВЫСТУПАЛИ:

1) ПЕТАЕВ - в своем выступлении остановился на вопросе о выборности. Дал в ответ по сторонам недостатки, а так-же на плохо организованную культурно-просветительную работу среди трудящихся. Сам он это дело не только в свои руки, могут взять наши враги.

2) ПАНОВ - указал на работу сельских, а в нашей сельской местности [illegible] руководящих работников, бесполезно было подготовлено, они дело в особых этой будут понять на деле [illegible] культурно-просветительной работы. Для [illegible] в выборах советов могут враги проникнуть через плохую [illegible] на [illegible] в колхозы. У нашего [illegible] есть разногласия, если мы все не [illegible] в своих рабочих, на них могут [illegible] наши враги. На ряду с этим нужно повысить работу среди [illegible], которые в колхозах [illegible].

3) ЛЕВИН - в своем выступлении отметил, что на наш работник культработы. Дабы оттянуть [illegible] в колхозы [illegible] в работу, они должны [illegible] в соответствующей [illegible]. Далее должно проходить отчетно-перевыборное [illegible] в работу культурных органов и разоблачать [illegible] и [illegible] на [illegible] в [illegible] в [illegible], то враги могут воспользоваться [illegible] что [illegible] культ. [illegible], то тут безусловно враги [illegible] свою работу.

4) ЛЕВИНСОН - остановился на работе [illegible], что [illegible] организовывать [illegible] руководящие [illegible] обратить на это [illegible] работу [illegible]. Для профессиональной организации надо [illegible] на это наши [illegible] хорошо понимать нашу [illegible] нужно это дело использовать для обнаружения в колхозах и [illegible] и [illegible].

5) ФИЛАТОВА - остановилась на работе [illegible], в особенности [illegible] работников судебных органов должны больше помочь [illegible] реорганизовать [illegible] нужно уделить внимание на

[illegible] Торговли [illegible] Торговли [illegible] про сеть в [illegible]

Далее нашему [illegible] нужно подготовить [illegible] для проведения мероприятий по укреплению Облсуда.

6. ДЕРЕВЯНКО - в своем докладе [illegible] должно обратить серьезное внимание на состояние трудящихся масс. Я был в двух районах где всячески уходили от встреч с отчетным перед трудящимися по [illegible]. Товарищи [illegible] должно очень по-[illegible] себя и народных судей и приступить к проведению в жизнь решений ЦК ВКП(б).

О продолжительной работе в сельском хозяйстве народным Кагальницкого района писал ДЕРЕВЯНКО и председатель Секретаря ЦК МОРОЗОВА, был приглашен туда и МОРОЗОВ, который в настоящий момент из партии исключен и дело передано на расследование для привлечения его к судебной ответственности.

Постановили

Обсудив доклад тов. [illegible] общее собрание коммунистов Областного суда решения и полностью одобряет решения Пленума ЦК ВКП(б).

Решения Пленума ЦК ВКП(б) являются реальным осуществлением решений [illegible] партии, повышают политическую активность трудящихся масс нашей великой родины.

Решения Пленума ЦК ВКП(б) по сельскому хозяйству являются боевой программой для партийных и беспартийных большевиков и особенно для Донской области в деле дальнейшего поступательного развития сельского хозяйства.

Для решения задачи обязательства на мне в области политической работы по улучшению партийной работы - более в его помощи профсоюзу [illegible] в других общественных организаций [illegible] ответственность народного суда перед и роль народного суда [illegible] трудящимся [illegible] разбирать [illegible] в нашей стране трудящихся по [illegible] закону, так по [illegible] уголовному.

Собрание ПОСТАНОВЛЯЕТ:

1) Поручить партийной и партийной части НК довести решения Пленума ЦК ВКП(б) до сознания всех работников областного суда организации изучения и разъяснения на них этих решений.

2) Партийному [illegible] провести работу по [illegible] организации по изучению решений Пленума ЦК ВКП(б) и обязать их на активность в творческой [illegible].

3) Отметить [illegible] коммунистов [illegible] сознательности [illegible] направлений в [illegible] работы [illegible] в коллективе Облсуда, получить [illegible] организовать [illegible] коммунистов, большевиков и проведение ряда бесед и лекций на [illegible].

4) Партийному и Комсомолу организовать подготовку и выборы в Советы путем организации отчетов депутатов перед избирателями, участия коллектива в работе сессий и улучшения работы Областного суда.

5) Проходящие отчетность народных судов перед трудящимися не [illegible] должным образом. Перед народных судов еще совершенно не [illegible] в этой важнейшей политической работе. Обязать партийную часть руководства Облсуда обеспечить должный [illegible] отчетности народных судов перед трудящимися.

150

6. Собрание обращает внимание всех членов парторганизации на то, что в ходе выборов в Советы врагам народа в лице троцкистско-бандитов будут пытаться использовать эти выборы в своих гнусных целях. Поэтому собрание обязывает каждого коммуниста усилить большевистскую бдительность в том, что-б не допустить в Советы ни одного врага народа и своевременно пресекать их действия.

7. Имея в виду, что вскрытие врагов народа в Западной области особенно задутали фашистско-троцкистское дело и сговорщики, собрание обязывает партийную часть Облсуда вместе со всем коллективом обеспечить в своей практической работе активное проведение борьбы за быстрейшую ликвидацию последствий вредительства в сельском хозяйстве.

8. Партийное собрание выражает свою непреклонную волю и готовность к выполнению поставленных перед парторганизацией задач и единое сплочение вокруг ЦК ВКП/б/ и вождя народов тов.СТАЛИНА.

СЛУШАЛИ: 2. Утверждение протокола партсобрания от 9/VII-37 года.

а) о тов. ПЕЩЕНКО.

Тов. ПЕЩЕНКО говорит, что с женой ОРЕШНИЦА он и раньше не сошелся, и не хочу всегда жить в большинстве и жить с ней не могу и не буду. Моя вина в том, что я уже будучи большим семьёй с ней, но они прочи сказали, что я виду лишнего, то что я стал приходить к ней нездоровно поводом к ссоры.

Тов. ЛЕЙДЕР - я считаю недопустимым, когда наши партии нестроение в нарушение учить партийца. Нужно ПЕЩЕНКО говорил, что малых семьёй живет и поэтому парткомом решил ему строгий выговор учитывая, что он осознал и обязался наладить свои отношения.

Тов. ГРАЧЕВ - История с ОРЕШНИЦЕЙ начинается с правовой школы, у ОРЕШНИЦЫ была внебрачная беременность и вина ПЕЩЕНКО в том, что он и не женился и не живет с ней. Он же обманул всю школу в Смоленске, что-бы ПЕЩЕНКО как-нибудь лечился и не разлучать с женой и ребенком этого хотел. У ПЕЩЕНКО есть жена и ОРЕШНИЦА не знает. Это неопределенное положение и поведение за собой пошлину жены и ответственность.

Тов. ЛАСТЕР - Очень ясно партком однобоко, обязывает ПЕЩЕНКО наладить семейную жизнь, а может он не хочет с ней жить не может не партком обязывать его; нужно выяснить, что-бы ПЕЩЕНКО лучше.

Тов. ФИЛАТОВА - Прошу учесть вопроса поручили тов. СИНЕЛЬНИЙ, помощник начальника и лишнего опыта. ПЕЩЕНКО поставил вопрос, что он жить не можешь разбитой, а боевой она должна была разойтись. Второй приехали поставили на ПЕЩЕНКО на первой партсобр. говорил, что я не могу и не буду жить с женой. На второй партсобр. я не знал, что жена беременна, она ходит за мной как тень.

Тов. ЛУКА - Основной вопрос серьезный, ФИЛАТОВА не правильно, на партсобр. говорил, что ОРЕШНИЦУ привыкло к отношению ПЕЩЕНКО. Он не живет с женой, а приходит к ней только тогда, когда необходимо удовлетворить свои потребности, такое поведение он прежде

жену к самоубийству.

Тов. КЛИМКИН - ПЕМЩИН на своей болезни делает ширму, жалит и жене когда хочет. Больше не может, можно лечиться и жить вместе. Мирным не сожительствует жить, не говорит, нельзя так относиться.

Тов. РАВИНОВИЧ - Тов.ПЕМЩИН на партсоне увиливал от прямого ответа, когда АРИАНИЦ приходит к нему на квартиру - не имея квартиры, он не может, как расценивать этот проступок АРИАНИЦУ приход к самоубийству - поступок ПЕМЩИНА.

Тов. АДРИАНОВ - Тов.ПЕМЩИН виноват, но так напоздать на ФИЛАТОВЫ нельзя, болезнь у ПЕМЩИНА нашлось, но так рубить с плеча нельзя. Постановление парткома правильно, но тут нужно записать за нетерпимость нужно было сразу сказать, что не могу жить с женой, не мог бы отстраненным. Нельзя так ставить вопрос, что ты живешь и жила с женой, нужно выяснить, что-бы нашлась отношение. У нас судить за то не будут если не хочет жить с женой, не судят за то, что создают такую обстановку, которая приводит к самоубийству. Надо поручить тов. ПАНОВУ рассмотреть это положение т. АРИАНИЦ.

Тов.ПЕМЩИН - Вина моя в том, что я боялся, что-бы мне не дали статьи или поставили на учет, поэтому я был нетерпелив. Я до сих пор не имел никаких внушений.

ПОСТАНОВИЛИ: Постановление Парткома от 9-го июля 1937 года о вынесении строгого выговора ПЕМЩИНУ - УТВЕРДИТЬ.

6) о Тов.ЛЕЙКИНЕ.

Тов. ЛЕЙКИН говорил, я признаю, что я допустил грубейшие политические ошибки, но все эти факты были моей ошибкой или получилось я сам не мог согласиться, что-бы лишенцы свободно участвовали в выборах, но я сказал, что может быть будут выбирать, не сказал, что это неуместно и сказал, что-бы пошел справиться к секретарю тов. ПАНОВУ и на собрании я эту ошибку признал.

На собрании по Конституции с членами суда был разговор о конституции, я не помню, что-бы я сказал, что знаю одну конституцию Брежнева но сказать не посколько товарищ говорят значит говорил и эту ошибку я признаю.

На оперативном совещании Обхеуда был представитель НАРКОМ труда по кадрам я говорил, что мы берем кадры кого дают. Я шел вперед, что бы брать кадры соответствующие и подготовить их.. Когда я говорил НИСАРОВ бросил реплику " ты что-ли не хочешь брать молодежь, может быть поменяет конституцию, я не расслышал и сказал, " может быть и так".

На вышках в праве ей вывоз и вождь Сталин по "Кремлю" для обозрения, на этой стене находился плакат, на котором был портрет т. СТАЛИНА и вождя каждом заявлял плакат. Тогда мне ничего не сказали, а когда на второй день мне сказал Тов. ГРАЧЕВ об этом поступке я сразу по поход к курсантам и спросил, все подтвердили, что это и значит.

Последний вопрос это с моей грубостью. Факт был такой, в группе тов. РАВИНОВИЧА я сказал, что есть несколько дел, надо разобрать, тов. СИДЕЛЕВА сказала, не возьму, а я в повышенном тоне сказал "нет возьмете", и после этого тов.СИДЕЛЕВА заплакала ушла без меня.

157

Я считаю, что у меня не было нужного подхода. Я признаю все эти политические ошибки. Отец у меня плотник. Я каменьщик с 10 г. я был в старой армии, в ноябре 1918 г. я вступил в партию, был председатель Чрезвычайной комиссии 2 года, был нач. политбюро. В 1919 году ждал выговор, а после этого замечаний не имел.

Тов. ОДИН - Я член Парткома и несогласен со второй частью постановления. ЛЕЙМАН так сказал, что если Вы будете готовиться по одной конституции Вы юрисдикции не сдадите.

По вопросу молодежи всем было понятно выступление тов. ЛЕЙМАНА что 18 лет не может быть судьей и ему задали вопрос, что-же по твоему конституцию нужно изменить, он сказал, что может быть и нужно.

В практической работе довел до слез члена Облсуда и я внес предложение, что тов. ЛЕЙМАНА нужно отстранить от работы пред. Гражданской коллегии.

ПОСТАНОВИЛИ: Постановление Парткома от 9-го июля 1937г. о снесении тов. ЛЕЙМАНУ выговора, с просьбой о необходимости проверки работы Гражданской, Кассационной Коллегии утвердить без изменения.

СЛУШАЛИ:- Остальные вопросу постановления парткома:

а) О перестройке работы касколлег.
б) О заместителях секретаря Парткома.
в) О редколлегии стенгазеты.
г) Заявление РАБИНОВИЧА.

ПОСТАНОВИЛИ: Постановления Парткома по указанным выше вопросам утвердить без изменения.

СЛУШАЛИ: Сообщение секретаря Сталинского РК ВКП/б/ тов. СЕМЕНОВА о необходимости обсудить постановление общего собрания о политическом недоверии тов. АДРИАНОВУ.

ПОСТАНОВИЛИ: Ввиду позднего времени вопрос с обсуждения снять и перенести на 14-е июля с/г. для чего созвать внеочередное собрание парторганизации.-

И.И. Председатель Собрания. (БОБЫЛЕВ.)

Члены Президиума:- (ДЕРГАЧЕВ)

(КОБРАНОВ)

Верно: секретарь парткома [illegible]

Выписка из ПРОТОКОЛа №. 15.

152

общего собрания парторганизации Облсуда от 11-го июля 1937 года.

ПРИСУТСТВОВАЛО: членов ВКП/б/ - 22 человека и кандидатов 2 челов.

Под председательством тов. БОБЫЛЕВА.
Члены: ДЕРГАЧЕВ и КОБРАНОВ.

СЛУШАЛИ: 2. Утверждение протокола парткома от 9/УП-37 года.

а) о тов. НЕМЫКИНЕ:

Тов. НЕМЫКИН говорит, что с женой АРШАНИЦА мы и раньше не соорились, я не хочу всегда лежать в больнице и жить я с ней не могу и не буду. Моя вина в том, что я уже будучи больным сошелся с ней, но мне врачи сказали, что я могу жениться, то что я стал приходить к ней послужило поводом к самоубийству.

Тов. ЛЕЙМАН - я считаю недопустимым, когда член партии неоткровенен и нарушает устав партии. На парткоме НЕМЫКИН говорил, что наладил семейную жизнь и поэтому партком записал ему строгий выговор учитывая, что он осознал и обязался наладить свои отношения.

Тов. ГРАЧЕВ - история с ОРШАНИЦЕЙ начинается с правовой школы, у ОРШАНИЦЫ была внематочная беременность и вина НЕМЫКИНА в том, что он и не женится и не живет с ней. Мы их оставили после школы в Смоленске, что-бы НЕМЫКИН мог здесь лечиться и не разлучать с женой и НЕМЫКИН этого хотел. У НЕМЫКИНА нет твердой линии и ОРШАНИЦА не знает замужняя она или нет. Это неопределенное положение и повлекло за собой попытку жены к самоубийству.

Тов. КАСПЛЕР - Считаю решение парткома однобокое, обязывает НЕМЫКИНА наладить семейную жизнь, а может или не хочет с ней жить не может же партком обязывать его, нужно записать, что-бы НЕМЫКИН лечился.

Тов. ФИЛАТОВА - Проверку этого вопроса поручили тов. СКОБЕЛЕВОЙ, неимеющей семейного и жизненного опыта. НЕМЫКИН поставил вопрос, что мы жить не можем, надо разойтись, я болени она должна была разойтись. Вопрос правельно поставлен, но НЕМЫКИН на первом парткоме говорил, что я не могу и не буду жить с женой. На втором парткоме я не был. Его жена невыносима, она ходит за ним как часовой.

Тов. ЖУРОВ - Семейный вопрос серьезный, ФИЛАТОВА не права, на парткоме говорил, что ОРШАНИЦУ привело к самоубийству поведение НЕМЫКИНА. Он не живет с женой, а приходит к ней только тогда, когда необходимо удовлетворить свои потребности, таким поведением он привел

183

жему к самоубийству.

Тов. КЛЕМКИН - НЕМЫКИН из своей болезни делает ширму, ходит к жене когда хочет. Болезнь не мешает, можно лечиться и жить вместе. Партком не заставляет жить, но говорит, наладь свои семейные отношения.

Тов. РАБИНОВИЧ - тов.НЕМЫКИН на парткоме убеждал от прямого отвода, когда АРШАНИЦА приходит к нему на квартиру - не имея квартиры, он ее не пускает, как расценивать этот проступок, АРШАНИЦУ привел к самоубийству - поступок НЕМЫКИНА.

Тов. АДРИАНОВ - тов.НЕМЫКИН виноват, но так наседать на ФИЛАТОВУ нельзя, болезнь у НЕМЫКИНА налицо, но так рубить с плеча нельзя. Постановление парткома правильно, но тут нужно записать за нестроевенность, нужно было сразу сказать, что не могу жить с женой, но он не был откровенен. Нельзя так ставить вопрос, что ты виноват и живи с женой. Нужно записать, что-бы наладил отношение. У нас судить за то не будут если не хочет жить с женой, но судят за то, что создает такую обстановку, которая приводит к самоубийству. Надо поручить тов. ПАНОВУ разъяснить это положение т. АРШАНИЦ.

Тов.НЕМЫКИН - Вина моя в том, что я боялся, что-бы мне не дали статью или неотняли партбилета, поэтому я был неоткровенен. Я до сих пор не имел никаких взысканий.

ПОСТАНОВИЛИ: // Постановление Парткома от 9-го июня 1937 года о вынесении строгого выговора НЕМЫКИНУ - УТВЕРДИТЬ.

Выписка верна:
Секретарь парткома [illegible]

Выписка из

154

П Р О Т О К О Л № 12.

Заседания Парткома Запоблсуда от 9 июня 1937 года

ПРИСУТСТВУЮТ: БОБЫЛЕВ, ФОКИН, ПАНОВ, РАБИНОВИЧ, ЛЕЙМАН, КЛИМКИН, ОНОХИН, ДЕРГАЧЕВ.

СЛУШАЛИ: § 1 О тов. НЕМЫКИНЕ/ рассматривается вторично/

Высказались: НЕМЫКИН, ФОКИН, КЛИМКИН, БОНДАРЕНКО, ЛЕПИН

ПОСТАНОВИЛИ:

Отметить, что причиной попытки на самоубийство со стороны жены НЕМЫКИНА, комсомолки ОРШАНИЦ является виновность самого НЕМЫКИНА, который не создал нормальных семейных условий, отнесся совершенно безразлично к неоднократным просьбам своей жены организовать совместную семейную жизнь, на одной квартире.

Ссылка НЕМЫКИНА на то, что этому препятствует его болезнь не основательна, так как совместную жизнь они продолжали живя и на разных квартирах. Партком постановляет:

1. За бездушное и безразличное отношение к своей жене и не откровенность тов. НЕМЫКИНУ об"явить СТРОГИЙ ВЫГОВОР.

2. Обязать тов. НЕМЫКИНА принять меры к урегулированию своих отношений с женой.

3. Поручить тов. ПАНОВУ переговорить с женой НЕМЫКИНА по данному вопросу и разъяснить ей сущность настоящего постановления.-

Выписка верна:
секретарь парткома

85

В Ы П И С К А

из протокола №. 11 заседания Парткома Западного Облсуда от 10 июня 1937 года.-

СЛУШАЛИ:§ 2 О тов.НЫМЕКИНЕ

НЕМЫКИН Кузьма Кондратьевич 1905 года рождения,по соцположению из крестьян,член ВКП-б с 1929 года,семейное положение женат детей не имеет. В других партиях не состоял в оппозициях не участвовал. В 1936 году Парторганизацией Правовой школы ему был вынесен строгий выговор за половую распущенность.Постановлением Бюро Горкома ВКП-б выговор был отменен,с оставлением ему указания на нарушение правил внутреннего распорядка.-

НЕМЫКИН обвиняется в том,что он своими не этичными поступками довел свою жену АРШАНИЦА Варвару до попытки к самоубийству.

НЕМЫКИН присутствует:

В своем об"яснении говорит,что он болеет,и они начали совместную жизнь в надежде на его выздоровление.Совместную жизнь он считает в данный момент вредной для его лечения.Сам он расторгать брак с женой не желает.Жена также не желает расторгать брак.А так как половая жизнь не возможна и их брак для жены является вторым браком,который она считает неудачным,она приходит в упадочное состояние.Это и есть причина попытки жены к самоубийству.-

В прениях выступили:ЛЕПИН,СЕЛИЛОВСКИЙ,АДРИАНОВ,ПАНОВ

ПОСТАНОВИЛИ: Учитывая,что НЕМЫКИН страдает болезнью половых органов и что по его заявлению это является единственной причиной имевших место в прошлом раздоров между ним и его женой,поручить тов.ПАНОВУ направить НЕМЫКИНА к врачу для исследования его болезни ,после чего и рассмотреть вопрос по существу.

До этого вопрос о обсуждения снять.-

Выписка верна:

Секретарь Парткома
Зап.Облсуда- (ПАНОВ)

156

ПРОФ. ДАМСКОМУ-

Урологическая клиника 1-й Сов.
больницы - гор. Смоленск.

Партком.

Партийный Комитет Запоблсуда направляет к Вам члена нашей парторганизации НЕМЫКИНА К.К. страдающего болезнью мочевого пузыря и просит определить степень его болезни и возможность излечения и что для этого требуется.

Кроме того Партком просит Вас установить возможность его жить половой жизнью в настоящее время.

Все эти данные Партиому необходимы ввиду того, что на НЕМЫКИНА имеется следственное партийное дело по обвинение его в доведении своей жены до самоубийства на почве половой жизни. Сам же НЕМЫКИН утверждает что в силу его болезни он совершенно не может жить половой жизнью, и всегда избегает жены, которая яко-бы понуждает его к этому.

О результатах прошу дать соответствующую справку.

Гор. Смоленск.
Запобдсуд
23/VI-37г.

Секретарь Парткома
Запоблсуда.- (ПАНОВ)

Справку дать сам на обороте.

Бой т. Немвеки — Зрар — лечился в Заведуемой
сиой клинике. Он страдает стойким
воспалением мочев. пузыря, которое требует
время от времени лечения. Что касается
половой деятельности, то он, согласно его
слов, половой слабостью не страдает, но
имеет боль после смешения, вследствие
чего половой акт причиняет ему неприятные
ощущения по окончании его.

Прав. Адвеш

19 25 37
17

В партком ВКП(б) Зап. обл. суда
Копия Р.К. Комсомола Сталинского р-на
от комсорга организации
Зап. обл. суда Скобелевой Е.А.

Докладная Записка.

24 мая 1937 года мне пришлось лично беседовать с комсомолкой моей организации тов. Аршаницей по поводу причины ее покушения на самоубийство. Тов. Аршаница мне пояснила следующее:

Что причиной покушения на самоубийство, является, то что Немыкин будучи женат на ней относится к ней очень плохо. У нее были кошмарные квартирные условия временами ей просто негде было ночевать и Немыкин по этому вопросу мер никаких не принимал, тогда как сам имел квартиру, где жил один и ее на квартиру не брал (хотя бы временно), стесняясь того, что узнают его родственники и знакомые, что Аршаница является его женой, поскольку он скрывал о своей женитьбе. Заявляя что он является холостым человеком. Кроме того Немыкин ссылается на невозможность их совместного проживания в следствии наличия у него

болезни, тогда как Аршаница заявила, что как до отравления так и после отравления Немыкин все время с нею живет половой жизнью, следовательно супружеская жизнь их вполне возможно, но Немыкин в силу еще каких-то обстоятельств не желает жить с Аршаницей в одной квартире?
У них брак не зарегистрирован в органах Загса, они живут фактическим браком и по заявлению Аршаницы Немыкин этим самым издевается надней заявляя: "что мой ты за мной гонишься ведь я тебе не муж, я совершенно тебе посторонний человек у нас брак не регистрирован и ты можешь себе искать на "блоки" мужа, который будет вполне здоровым человеком и т. п.
После отравления ее он говорит, что ты теперь мне противна, я в тебе разочаровался и жить больше с тобой не желаю.
Аршаница в 1936 году была беременна от Немыкина но в следствии того, что беременность была внематоп

158

ная ей была сделана операция и она лишилась материнства. Этим ее Немыкин также упрекает заявляя: "что мол с тобою жить ведь у тебя и детей не будет". Сейчас Аршаница имеет на 5 месяцев квартиру в которой могли жить и Немыкин, но жить в месте и в настоящее время Немыкин отказывается, а ежедневно приходит к Аршаницы после работы удовлетворяет себя во всех отношениях и после чего уходит к себе на квартиру. Издеваясь над Аршаницей, что в него влюблена хозяйка квартиры, унаждивает заним. Все это Аршаницу страшно нервирует. По ее словам и словам соседки по квартире она ежедневно плачет, особенно тогда-когда он приходит на несколько часов и после чего уходит. Аршаница мне в беседе заявила, что для него я не являюсь женой, а просто любовницей к которой можно притти на квартиру, хорошо покушать, удовлетворить себя, поиграть на нервах человека и уйти.

25 мая Немыкин узнав о том, что я беседовала с Аршаницей сказал ей бору ласковых слов уговорив, что он согласен с ней вместе жить и что просто им теперь только нанять хорошую квартиру и жизнь пойдет по новому.
Аршаница в этот же день 25 мая приходит ко мне с просьбой чтобы о Немыкиным я ничего не сообщила в парткоме тогда как 24 мая она просила меня о всем сообщить секретарю парткома тов. Попову и просила меня о том чтобы тов. Попов пришел к ней лично на квартиру для переговоров. Я со своей стороны считаю. что Немыкин не честно относиться к Аршанице и что эта слова о совместной их жизни, является известным маневром со стороны Немыкина. В дальнейшем он также издевательски будет относиться к ней. Прошу парткомом организации обсуда. Проверить все мною написанное путем переговора с Аршаницей и Немыкиным и прислать его к порядку.

Комсорг. Скобелева.
30/V 1937 года.

159

В ПАРТКОМ ВКП-б ЗАПАДНОГО ОБЛАСТНОГО СУДА.

Копия: СТАЛИНСКОМУ РАЙКОМУ ВКП(б)

ДОКЛАДНАЯ ЗАПИСКА.

II- Апреля 1937 г., в II часов утра мне стало известно, что комсомолка моей организации т. АРШАНИЦА IO- Апреля, примерно, в час дня пыталась жизнь покончить путем отравления. О случившемся, первым мне сообщил ее муж НЕМЫКИН. Я сразу же занялась выяснением причин данного поступка АРШАНИЦЫ.

Путем разговора с тов. НЕМЫКИНЫМ, с квартирной хозяйкой, где жила АРШАНИЦА, с дежурным врачем больницы Красного Креста мне удалось установить следующее: т. НЕМЫКИН на мой вопрос о том, какие между ними были взаимоотношения в последнее время-ответил, что отношения были не плохие, но 8 -Апреля 1937 г. они встретились вечером АРШАНИЦА предложила ему перейти на жительство в общую квартиру, которую она нашла. Перейти жить вместе НЕМЫКИН отказался, вследствии наличия у него хранической болезни / язвенного воспаления мучевого пузыря. Из слов НЕМЫКИНА видно, что после такого ответа с его стороны АРШАНИЦА расплакалась, но после успокоилась и разошлись по хорошему. Хозяйка мне сообщила, что АРШАНИЦА до отравления несколько дней ходила растроенная с неуровновешенной нервной системой и заявила, что личная жизнь моя сложилась неудачно, я не желаю больше жить вследствии болезни НЕМЫКИНА. Дежурный врач присутствовавший на допросе пояснила следующее, что Аршаница долгое время упорно не желала дать показания работнику милиции и ей как врачу о причине толкнувшей ее жизнь покончить самоубийством, но позже заявила, что причиной главной всего случившегося -бо-

см. на обороте

лезнь НЕМЫКИНА, что она жила надеждой на его выздоровление, а результат оказался отрицательным. Кроме того заявила, что этому также способствовало то, что она не имела квартиры, жила в ужасных условиях. Дело доходило до того, что хозяйка ее обварила кипятком. На допросе она также созналась, что она неудачница в жизни, два раза выходила замуж неудачно и что разошлась с НЕМЫКИНЫМ и выйти замуж за другого она не могла, иначе на нее смотрели бы, как на легкомысленную женщину. АРШАНИЦА на допросе показала, что о наличии болезни у НЕМЫКИНА при вступлении с ним в брак, ей было известно, он ее предупреждал, такие же показания дал сам НЕМЫКИН и хозяйка АРШАНИЦЫ. За несколько дней до отравления я сама с АРШАНИЦЕЙ имела разговор в той части, какие у нее взаимоотношения с НЕМЫКИНЫМ и как она живет вообще. Она мне заявила, что с НЕМЫКИНЫМ живет не плохо, но единственно плохо в том, что нет квартиры и приходится жить в разных. Что квартиры при разговоре с НЕМЫКИНЫМ, последний мне заявил, что АРШАНИЦА покушается на свою жизнь в третий раз. Первый раз в Почепе, после расторжения брака с первым мужем. Второй раз учась в Правовой школе и третий раз в настоящее время. Лично мне в эти дни с нею говорить не представилось возможным поскольку, она нервничает, не желает никого видить и говорит очень плохо. В следствии отравления уксусной эссенцией у нее получились сильные ожоги слизистых оболочек рта, горла. Желудок еще не исследован. В беседе врач мне сказала, что после такого сильного ожога могут быть скверные последствия, отражающиеся на состояние здоровья.

Приобщаю запись ку ею составленную 10/IУ- с.г. на имя хозяйки.

Комсорг комсомольской организации Запоблсуда /СКОБЕЛЕВА/

Прощай Миля!
Быть может больше
не увидимся.
Все что было между нами
забудем.
Миля у меня есть у прачечной
белье забери, квитанция находится
в портфеле, и от завивки кв. 5 руб
надо затрать.
Сообщи Коли моему брату
~~мерзав~~ Дворец Труда
Обком союза м.т.с.
на 3 этаже, а
если мерзавцу
то он находится
Облсуд оргруппа
Немыкин № телефона
3-14-56.
Прощай.
Сообщи нашим в
Почеп.

КОПИЯ.

ПРОЩАЙ МИЛЯ!

Быть может больше ю увидимся. Все что было между нами-забудем. Миля, у меня есть у прачешной белье, забери, квитанция находится в портфеле и от завивки квитанция- 5 руб. надо забрать.

Сообщи Коли моему брату Дворец Труда, Обком союза МТС на 3-м этаже, а если мерзавцу, то он находится Облс д Оргруппа НЕМЫКИН № телефона 31450.

П р о щ а й.

Сообщи нашим в Почеп

162

В партком тов. Панову

От Аршаницы
Вар. Семеновне

Заявление.

Тов. Панов я слышала что наш вопрос о семейной жизни будет разбираться на партийном собрании. Моя убедительная просьба не поднимать этого вопроса на парт собрании, ибо я и раньше говорила Скобелевой, что пусть Панов вызовет Немыкина и меня и поговорит с нами как с старшим товарищ, а дело приняло иной оборот чего я вовсе не желала и не желаю ибо мне от этого не легче, а наоборот в тысячу раз тяжелее

Я последнее время начала была успокаиваться, а вот сейчас наоборот я переживаю, так как мне эти разборы уже надоели, еще раз прошу тов

Панов если вы идете в мою защиту, то не надо поднимать вопрос на партийном собрании а сами [redacted] поговорите и на этом пусть дело

Кончится и мы сами уладим этот вопрос.

3/VI 37 Аршанице

В партийный комитет ВКП(б)
при Зап. облсуде г. Смоленск

от члена ВКП(б) Немыкина Кузьмы Кондрат.

Об'яснение

Имеющейся материал в партийном комитете изобличающий меня в нетактичном поведении по отношению к моей жене Аршанице в следствии чего якобы последняя совершала покушение на самоубийство. Я даю по этому вопросу ниже следующее свое об'яснение.

1. Причина, как мне кажется, побудившая тов. Аршаницу на такой шаг т-е покушение на самоубийство, заключается не в том, что я как муж своим не тактичным к ней поведением, путем ли избиения, изменой ли к другим женщин, или оставлением ее в тяжелом материальном положении. Нет.

Основная причина это ее личная не удача в семейной жизни, а именно: 1й ее брак получился довольно не удачным т-е проживши 2 м-ца муж которого она, судя по ее словам безумно любила, бросил и женился на другой девушки.

2й который состоялся, в скорости после ее развода со мной также оказался не удачным и не потому, чтобы я ее бросил либо изменяю ней, а потому, что муж тоя оказался не полноценный как мужчина. Наличие у меня такой болезни, я бы сказал самой плохой и мучительной в области половых органов (язвинный тистит мочевого пузыря) в результате чего, для меня половая жизнь не удовольствие, а мучение, неимоверные боли и безпокойствия. Если я когда либо из редка и позволял половую жизнь, так это исключительно ради ее вовред своего здоровья. В силу этого мы и жили на разных квартирах.

Вторая не менее важная причина, это отсутствие каких либо малоимущих, человеческих, квартирных условий. Живя она на квартире ~~у своей~~

у своей знакомой и с первых дней не владу последняя ее форменным образом тераризирована.
В создании ей надлежащих квартирных условий, я что либо сделать оказался бедственным. в этом я виноват. Мои попытки в подыскании квартиры не увенчались успехом. С нашими грошами найти мало-мальски подходящую комнату увы не так то просто. тогда как просят за комнату в месяц столько сколько ни я ни она не зарабатываем в м-ц. В этом вопросе виноват не только я, но и многие другие к кому она обращалась. за помощью

И третья причина хотя я и не психолог но мне так кажется, это личная невыдержанность. как не испытавшая в жизни трудностей, отсутствие какой либо мало-мальской наклонности к повышению своих знаний, читки какой либо литературы, участия в общественной работе и т.д. Придя с работы она никогда в жизни ничем не займется кроме обеда. Загрузки в работе нет, учится нигде не учится художественной литературы не читает и ничем не интересуется, а отсюда и появляется такое упадническое настроение, возникают подобного рода мысли и действия (это не первый случай покушений, а по счету третий)

В отношении того, что я живу один на квартире в которую можно было бы вселить и ее это не правда и вселить ее нельзя. по одному тому что в комнатушке размером 2х3 м. нас до 1-го мая зу жило четыре человека и спали на одной кровати по два человека, а еще и потому что хозяйка дома с первых дней моего прихода. заявила если семейный то ищи квартиру у меня квартира для холостых.

В отношении того что якоби я посылал ее на блонь искать себе мужа, это также не правда. При разговоре с ней подушам о нашей жизни и моего состояния здоровья, я сказал; если ты не хочешь и не можешь ждать пока я вылечусь и будет возможность жить то ищи себе другого человека и выходи замуж. вот что мной было сказано.

О наших с ней взаимоотношениях и взаимоотношениях с хозяйкой дома вернее с хозяйкиной дочерью. С тов Аршаницей взаимоотношения у нас более чем хорошие. Только она была всегда не довольна тем, что мы жили на разных квартирах и оставляла ночевать. Я не оставался не потому ~~не потому~~, что я ходил ночевать к другим, а вовсе не из причинения себе страданий и не желания снова попасть ~~попадать~~ в больницу. С дочерью хозяйки дома где я стаю на квартире мы только как соседи ходим в месте на работу и то через день. В театр, в кино в рощу или сад в течении 2х лет с ней ни разу не ходили, а в отношении чтобы с ней сожительствовать никогда не допускал мысли. Вот и все

решать, прав ли я или виноват дело партийной организации

2/II 37. Немикин

166

П Р О Т О К О Л №. 16

Общего Партийного Собрания Парторганизации Западного Облсуда от 14/УП-37г.

Присутствует членов ВКП-б 25 чел. и кандидатов 2 чел.

Президиум: Председатель ОНОХИН
Члены: КЛИМКИН, ПАНОВ

П о в е с т к а д н я:

1. Обсуждения 2 и 3 пункта постановления Общего Собрания от 1-5 июля 1937года (доклад.ПАНОВ)
2. О мероприятиях по перестройке работы в Касоколлегиях (доклад ВОБЫЛЕВ)

СЛУШАЛИ: § 1. Обсуждение 2го и 3-го пункта постановления Общего Собрания парторганизации от 1-5 июля 1937г.
(Доклад.ПАНОВ)

В прениях выступали:

1. ЛЕПИН- Мы понимаем решение Партсобрания так,что АДРИАНОВ не как враг народа, а как не обеспечил руководство,как член партии.Парторганизация доверила руководство с которым он не справился.-

2. АДРИАНОВ -Меня оценили как врага народа,проводил вредительскую работу,это не верно действительно я ошибался,но расценивать мои ошибки как вредительство не верно.

3. ВОНДЕРЕНКО -Мы конечно не понимаем АДРИАНОВА как врага народа АДРИАНОВ снял свою кандидатуру в списке при выборах Горкома на конференции,этот поступок АДРИАНОВА не партийный,дело плохо,а АДРИАНОВ вместо укрепления посадил туда человека,который только ухудшил положение с жалобами.-
АДРИАНОВ не укомплектовал Лагсуд,не правильно распределил работников в аппарате,не перестроил работу, Не мог выполнять решения партсобрания переложил руководство на ГРАЧЕВА_-

4. ЛЕЙМАН Мы не четко записали в резолюции о политическом недоверии АДРИАНОВУ.Мы понимали,что АДРИАНОВ не обеспечил руководство Облсудом.У АДРИАНОВА имеется ряд ошибок он не выполнил решений партийного собрания/об улучшении работы нужно записать как не обеспечивающи выполнений решений партсобраний - вместо недоверия.

5. КЛИМКИН Если бы мы не доверяли АДРИАНОВУ,как коммунисту то мы и должны бы были об этом сказать.Тогда нужно было бы поставить вопрос о его партийности.Руководство Облсуда допускало политические ошибки,что нельзя расценивать как политическое недоверие.Наше постановление в этой части надо изменить. Я работая в районе не получал политически не правильных установок,я уже говорил что и ПАНОВ занимался подхалимством, и не ставил вопрос о выполнении постановления Парткома.

6. ЖУРОВ Никто не сказал,что АДРИАНОВ враг народа,но АДРИАНОВ допускал политические ошибки,которые сам признал ,за не правильное проведение карательной политики он отвечает в первую очередь ,а не один только ГРАЧЕВ.

7. СЕМЕНОВ(Райком)- Как видно из выступлений членов партии на собрании и сейчас тов.АДРИАНОВУ не выражается политическое недоверие, а если это так,то нужно так и записать.- и в решении собрания.

В отношении третьего пункта решения, я считаю, что следует его оставить в прежней редакции.-

АДРИАНОВ- Я прошу выбросить из 3 пункта_
проводил вредительскую политику врагов народа, могли быть ошибки, а не умышленная вредительская работа.-

ФОКИН- Я считаю, что 3 пункт нужно разделить на 2 части АДРИАНОВА в этой части пункта можно изменить, в части ГРАЧЕВА оставить без изменения пункта

ГРАЧЕВ- Я не думал выступать так как о мне передано дело на Партком, но я в этом не согласен, что я проводил антисоветскую работу в отношении выборности судьями молодежи, в отношении карательной политики я товарищи проводил директивы Наркомюста даваемые директивы о которых знали члены партии и тов. АДРИАНОВ.

РАВИНОВИЧ- Я согласен два пункта 2 и 3 об"единить по предложению Семенова в отношении ГРАЧЕВА 3-й пункт нужно оставить.-

ПОСТАНОВИЛИ: Редакцию пункта 2 и 3 постановления Общего собрания от 1-5 июля с.г. изменить и принять в следующей редакции.

а/ п.2-й За невыполнение неоднократных решений Партсобрания и парткома по вопросам очистки суда от чуждых и жуликов, за искривление партийной линии в судебной политике тов. АДРИАНОВА вывести из состава членов Парткома.

б/ п.3-й учитывая, что члены ВКП-б т.т. АДРИАНОВ и ГРАЧЕВ не обеспечили проведения в жизнь партийной линии в судебной политике. допустили грубые политические ошибки и извращения, поставить вопрос перед областным комитетом Партии об отстранении АДРИАНОВА и ГРАЧЕВА от руководства Областным судом.-

СЛУШАЛИ: § 2 Мероприятия по перестройке работы кассационных коллегий

(Доклад. БОБЫЛЕВ)

ВЫСКАЗАЛИСЬ: ОНОХИН- Поскольку предложение носит характер перестановки людей, распределения комнат, что по существу является административным мероприятием, вопрос нужно с обсуждения снять и перенести на обсуждение оперативного совещания.

ЖУРОВ- Вносит предложение обсудить проект считая, что парторганизация не должна отгораживаться от расстановки людей.-

РАВИНОВИЧ- Согласен с предложением ОНОХИНА и предлагает снять этот вопрос с обсуждения.-

ПОСТАНОВИЛИ: Вопрос с обсуждения снять и перенести на обсуждение оперативного совещания. Поручить Адрианову, БОБЫЛЕВУ, РАВИНОВИЧУ ускорить рассмотрение этого вопроса на оперативном совещании

Председатель

Члены Президиума

Верно: секретарь парткома [illegible]

167

ПРОТОКОЛ №.12.

Заседания Партиома Запоблсуда от 21-го июля 1937 года.

ПРИСУТСТВУЮТ: БОБИЛЕВ, ПАНОВ, СОКИН, СЕЛИЛОВСКИЙ, ОНОХИН, БОНДАРЕНКО, МИХЕЕВ, ВАБИНОВИЧ, КУЗЬМИН, ЛЕПИН, РЫЖЕНКОВ.

Повестка дня:

1) О перевыборах ячейки ОСО.

2) Об изучении положение о выборах в Верховный Совет.

3) Об организации ячейки Союза воинствующих безбожников.

4) В прикреплении к ЖАКТ-у №.27 организатора по изучению положения о выборах в Верховный Совет.

СЛУШАЛИ: 1. О перевыборах ячейки ОСО (Информ. ПАНОВ и т. БОНДАРЕНКО).

ПОСТАНОВИЛИ: Для организации подготовительной работы и привлечения внимания всего коллектива Облсуда к работе в ОСОАВИАХИМ, провести следующие мероприятия:

1. Вопрос о задачах в связи с выборами органов ОСО поставить на общем собрании парторганизации 26-го июля.

2. Провести общее собрание членов ОСО 27-го июля с вопросом о задачах ОСО в связи с выборами, а так-же на общем собрании коллектива служащих Облсуда 31-го июля.

3. Поручить тов. БОБИЛЕВУ не позднее 31-го июля выпустить стенгазету с материалами о работе ОСО.

4. Общее избирательное собрание ОСО назначить, на 3-е августа 1937г. -

СЛУШАЛИ: 2. Об изучении положение о выборах в Верховный совет СССР.

ПОСТАНОВИЛИ: 1. Изучение положения о выборах в Верховный совет СССР провести во всех кружках Партпроса.

2. Для сотрудников не охваченных кружками Партпроса организовать два кружка.

а) Кружок при экспедиции с вовлечением в него остальных сотрудников канцелярии.

б) Кружок для рабочих хозчасти (дворники, шофера, уборщицы и др.).

3. Руководителям этих кружков выделить т.т. МИХЕЕВА и ЛОУНОВА.

см.н/об.

Обл суд

СЛУШАЛИ: Об организации ячейки безбожников.

ПОСТАНОВИЛИ: Для организации ячейки СВБ создать Оргбюро в составе т.т. АНДРЕЕВА, ИНСАРОВА и КЛИМКИНА.

Поручить этим товарищам организовать запись в члены СВБ использовав для этого в первую очередь работников ранее состоящих в СВБ, после чего провести организационное собрание безбожников с выборами руководящих органов.

СЛУШАЛИ: 4. Об организаторе по изучению положение о выборах в Верховный совет СССР при ЖАКТ"е №.27.

ПОСТАНОВИЛИ: Организатора по изучению положения о выборах в Верховный совет СССР выделить тов. КУЗЬМИНА.

Поручить ему в ближайшие дни организовать изучение Положения среди неорганизованного населения данного ЖАКТ"а.-

ПАРТКОМ:-

Верно: секретарь парткома [illegible]

Сталинскому РК ВКП(б)

168

Парткомобласуда 4/VIII 37 № 69.

Парком облсуда посылает Вам протокол № 17 общего собрания нафторганизации.

Секретарь парт. [illegible]

169

ПРОТОКОЛ №. 17.

ОБЩЕГО СОБРАНИЯ ПАРТОРГАНИЗАЦИИ ОБЛСУДА ОТ 26 ИЮЛЯ 1937 ГОДА.

ПРИСУТСТВУЮТ: Членов ВКП/б/ ... 20 чел.
Кандидатов ..... 3 "
Сочувствующих.... 2 "
Комсомольцев..... 1 "

Председатель собрания РЫЛЕНКОВ.
Члены Президиума: БОБЫЛЕВ и МЕДВЕДЬ.

Повестка дня:

1) О выборах бюро ячейки Осоавиахима.
2) Доклад тов. РАБИНОВИЧА о работе его кассационной тройки.
3) Утверждение протокола парткома.
4) Прием на учет.

СЛУШАЛИ: 1. О выборах бюро ячейки Осоавиахима. Докладчик тов. БОНДАРЬКО указал; всего из нашего коллектива членами ячейки ОСО -состоят 51 чел.: Сдали нормы ПВХО -40 чел., подготовлено Ворошиловских стрелков -9 чел.. В данное время в работе ячейки ОСО чувствуется застой. Члены кружков не активно участвуют в работе кружков. Руководство Областного Отдела ОСО было весьма слабое и заключалось лишь в присылке нескольких директив, а живое руководство совершенно отсутствовало.

В прениях по докладу высказались:

Тов. ПАНОВ - Вопрос с работой в организации ОСО к данному времени обстоял плохо. Работу этой организации мы неосновательно переоценивали, а между тем в ней проводились вредительские директивы врага народа УБАРЕВИЧА. Занимались лишь подготовкой командиров, но не вели работы среди масс по их военизации. Гнались за большим количеством значкистов, но не обращали должного внимания на качество подготовки.

Тов. ИНСАРОВ - ~~Лит~~ ~~тоже~~ ~~тоже~~ Было постановление о том, что можно состоять лишь в одной добровольной организации. Это постановление нужно просить пересмотреть, что-бы дать возможность состоять в нескольких организациях. Прием норм ПВХО было формальное. Спросили, например у меня, что нужно делать при налете аэропланов, а другими вопросами не поинтересовались.

Тов. ЖУРОВ - Работа ПВХО в нашей организации шла лишь тогда, когда по данному вопросу был приказ администрации. Нам самим нужно быть активнее в работе ОСО без приказа администрации. Тов. ИНСАРОВ неправильно понимает постановление о членстве добровольных обществ. Членами можно состоять в нескольких организациях, но платить членские взносы можно не больше чем в две организации, а желающие могут платить и в большее количество организаций.

Тов. ПАНОВ -зачитал и разъяснил постановление СНК СССР и ЦК ВКП/б/ о сокращении отчислений от зарплаты рабочих и служащих.

170

Тов. РЫЖЕНКОВ - Руководитель Обл.ОСО получал директивы по работе от шпиона УБОРЕВИЧА. Мы несвоевременно получали против ипритные костюмы и некомплектно перчаток еще и по данный момент нет, а деньги уплачены больше года тому назад. Организация ОСО проводила работу лишь по ПВХО и стрелковому делу, а по другим вопросам военизации никакой работы не велось.

Тов. ГРАЧЕВ - Оценка работы по ПВХО нашего коллектива со стороны Областного Отдела ОСО давалось положительная, а в то-же время мы по работе не стояли на этом уровне. Стрельба на подготовку Ворошиловского стрелка велась без системы. Мы не проводили систематических занятий по стрельбе, широко не ставили этот вопрос на профсоюзном коллективе. Нужно это дело ввести в систему и широко афишировать среди коллектива. Плохо обстоит вопрос в том, что мы готовили инструкторов ОСО, но эти инструктора никакой работы не вели. Нужно так-же поставить вопрос по вовлечению новых членов в ячейку ОСО.

В заключительном слове тов. БОНДАРЕНКО осветил план проведения отчетности и перевыборов Бюро ячейки ОСО.

ПОСТАНОВИЛИ: Заслушав информацию тов. БОНДАРЕНКО о работе организации Осоавиахима и о предстоящих перевыборах Бюро Осоавиахима, Общее собрание констатирует:

1. Вредительства врага народа ЭЙДМАНА и его приспешников ЛАЗЮК и других привели к чрезвычайному ослаблению массовой военизации населения, что имело отражение на работе и нашей организации, в части слабого разворота обучения стрелковому делу, формального отношения к обучению ПВХО, при недостаточном вовлечении коллектива и даже членов ВКП/б/ в Осоавиахим и в его практическую работу, при этом даже членские взносы во время не собирались.

2. Летний период, особо важный для военной работы, не был использован для усиления военизации коллектива и его натренированности, объяснением чего может быть только недооценка в первую очередь руководством Осоавиахима напряженности международной обстановки при капиталистическом окружении.

Считая совершенно недопустимым такое состояние военной работы в коллективе, общее собрание считает необходимым:

1. Обязать членов ВКП/б/ в полном составе Бюро Осоавиахима организовать шире обучение стрелковому делу, введя его в строго календарный план и шире информируя о времени занятий коллектива с тем, что-бы к XX годовщине Октября иметь в коллективе как минимум 25 ч. ворошиловских стрелков.

2. Провести повторные занятия со значкистами ПВХО для поднятия уровня их знания. Возобновить работу по обучению неохваченных сдачей норм с тем, что-бы к XX годовщине Октября иметь 100% охват коллектива сдачей норм ПВХО, проводя систематически практические занятия группы. и по тренировке коллектива в работе в противогазах.

3. Организовать кружок по изучению автодела.

4. Шире развернуть вовлечение в ОСОавиахим членов коллектива, в первую очередь членов ВКП/б/ и значкистов ПВХО подтянув вместе с тем уплату членских взносов. Использовать для оживления работы и для вовлечения в ОСОавиахим предстоящие перевыборы организации.

5. Обязать партчасть МК оказать помощь ОСОавиахиму в деле вовлечения беспартийной части коллектива в активную работу ОСОавиахима.

121

6. Всем членам ВКП/б/ принять самое активное участие в намечаемых и проводимых мероприятиях СОСавиахима, показывая тем самым пример для беспартийных членов коллектива.

СЛУШАЛИ: 2. Доклад тов. РАБИНОВИЧА о работе его кассационной тройки.

Тов. РАБИНОВИЧ в своем докладе указал: Кроме определений Каскоклегии мы никакого инструктажа нарсудам не даем, да и сами определения подчас не дают должного инструктажа. Поступило дел в члену суда СКОБЕЛЕВОЙ 687, ЛОУБОВУ -780 и РАБИНОВИЧУ -1072 за 1937 год. В среднем рассмотрено каждым членом суда в месяц 180 дел. По первой инстанции рассмотрено ЛОУБОВЫМ - 4 дела и РАБИНОВИЧЕМ -14 дел. В практике работы наша тройка никогда не имела ясной линии с северной тройкой. Например: наша тройка разную линию проводила с северной тройкой по делам о выселении. Для нас не ясен вопрос по делам об алиментах и о размере взыскания на содержание нескольких детей разными истицами. Так же не ясен вопрос о застройщиках. По закону получается, что застройщик может брать с трудящихся квартплату в любом размере и выселять их тогда когда ему вздумается.

В прениях высказались:

Тов. ЛЕЙМАН - Тов. КРУГЛОВ у нас не имеет районов. Он замещает отсутствующих по разным причинам членов суда. Разной линии по делам у кассационных троек не было, но могли быть допущены по аналогичным делам ошибки той или иной тройки. Поступление дел в тройках почти одинаковое, но залежей в Северной тройке почти не бывает, а южная тройка имеет залеж. Даже имеется задержка составлением определений в каждой тройке по явочным делам до двух месяцев. Отмена у нас иногда допускается по формальным соображениям, а другие поводы по существу дела не указываются, поэтому дела с кассалобами нередко поступают вторично.

Тов. ГРАЧЕВ - На днях гражданская каскоколегия будет усилена двумя членами. Карточки по гражданским делам труднее анализировать нежели по уголовным, но к этой работе нужно приступить. При внимательном анализе карточек можно будет обнаружить некоторую неправильность рассмотрения дел нарсудами. Например: ярко бросается в глаза, что при рассмотрении дел доротдела в отсутствии представителей колхозов удовлетворяются полностью, а в их присутствии лишь частично, так-же при рассмотрении дел о признании отцовства в отсутствии ответчиков первом судзаседании. Законы по гражданскому праву были изданы в период НЭП"а и некоторые из них при их применении должны получить политическую поправку.

Тов. УРОВ - Доклад построен неправильно: докладчик не сказал по проводимой политической линии по гражданским делам, а привел лишь ряд цифр, но кроющихся новых людей за этими цифрами не показал. Южная тройка, по выступлению тов. ЛЕЙМАНА, работает медленнее, но почему не сказано. Что сделано по изжитию этой ненормальности так-же не сказано. Тов. ЛЕЙМАНОМ, как руководителем каскоколегии, КРУГЛОВУ нужно дать ранг, что-б он не был обезличен. Члены гражданской каскоколегии нарсудей не инструктируют, на места не выезжают.

Тов. СКОБЕЛЕВА-Из выступления тов. ЛЕЙМАНА непонятно: работает ли и может ли работать южная тройка или нет. Качество работы южной тройки. Я думаю, одинаково с Северной. В южной группе собрались такие работники, которые каждый из них по восемь вечеров тратят на учебу, но это не принимается в расчет. Мы имеем разные установки от руководства Облсуда. С одной стороны нам говорят из за мелких процессуальных на-

121

рушений отменять решения нарсудов не нужно, а на президиуме по этим же нарушениям отменяют решения нарсудов и определения коллегии и нам записывают частные определения.

Тов. ЛОУНОВ - нарсудьи с 1928 года на гражданские дела стали мало уделять внимания и теперь с трудом приходится прививать нарсудьям, что-б они придавали значение гражданским делам.

Тов. ИНСАРОВ - Если истец и ответчик живут в одном колхозе, то по закону колхоз сам может без судебного решения начислять на ребенка трудодни, а наши нарсуды эти дела принимают к производству, а коллегия их не прекращает. Гнаться за сдачей дел в тот же день не следует, т.к. это дает излишний брак. В гражданской Коллегии нагрузка не правильно распределена. БОГДАНОВ молодой работник, а ему дают дел больше других. Это может привести к повышению брака, так как БОГДАНОВ еще только начинает работать.

Тов. ДРОЖЖИНА - нагрузкой все неполадки нашей работы объяснять нельзя. Мы делаем и такие ошибки в применении законов, которые никакой нагрузкой не объяснишь. Распределение нагрузки у нас неправильное: председатели троек получают не меньшее количество дел в сравнении с членами троек, тогда как они из за этого подписывают подчас определения членов суда не читая.

Тов. ЛАПОВ - В парткоме имелись сигналы об антагонизме между троек. С целью разрядить этот антагонизм и был поставлен этот вопрос на повестку дня собрания. На собрании мы не получили должной ясности по этому вопросу и, видимо, нам к нему придется еще вернуться.

Тов. УГРОВ - Постановку этого вопроса считаю неправильной. В ней я усматриваю метод зажима самокритики со стороны тов. ЛЕВИНА, который выдвинул этот вопрос на обсуждение с целью воздействия на тов. РАДИНОВИЧА за то, что последний выступил против него с критикой на одном из партсобраний.

В заключительном слове тов. РАДИНОВИЧ дал ответы на выступления товарищей.

ПОСТАНОВИЛИ: доклад тов. РАДИНОВИЧА принять к сведению. В связи с выявившимися на партсобрании ненормальными взаимоотношениями между председателем Гражданской Коллегии и председателями Троек, поручить Парткому проверить взаимоотношения председателя Коллегии с тройками и их отражение на работу и доложить общему собранию.

СЛУШАЛИ: 3. Утверждение протокола Парткома от 21-го июля 1937 г.
Секретарем Парткома тов. ПАВЛОВЫМ зачитан протокол Парткома от 21-го июля с/г.

ПОСТАНОВИЛИ: Протокол Парткома утвердить целиком.

СЛУШАЛИ: 4. О приеме на учет.

ПОСТАНОВИЛИ: Ввиду неявки по уважительным причинам тов. АКСЕНОВА, вопрос снять с повестки дня.

Председатель собрания.- (РЯБЕНКО)

(С.Б.) Секретарь.- (МИХЕЕВ)

Верно: секретарь парткома Попов

Сталинскому РК ВКП(б)

173

Приятом посылается
Протокол № 14 Заседа-
ния парткома обсуд-
ения

[illegible]

174

П Р О Т О К О Л Ю.Ю...

Заседания Парткома Парторганизации Областного Суда от 11-12 августа 1937 года.

ПРИСУТСТВУЮТ: Члены Парткома: ПАНОВ, СЕЛИЛОВСКИЙ, БОБЫЛЕВ,
Бригада Обкома СЕЛИНИК, ЖУКОВСКИЙ, ЩЕРБАКОВ ЛЕБЕДЕВ
Члены Парторганизации: ОНОХИН, РАВИНОВИЧ, АДРИАНОВ, ГРАЧЕВ, ЛЕЙМАН, МИХЕЕВ, АНДРЕЕВ,

П о в е с т к а д н я:

1. О тов. ГРАЧЕВЕ

СЛУШАЛИ: § 1. О товарище ГРАЧЕВЕ (постановление общего собрания Парторганизации 1-5 июля 1937 года)

Докладчик ПАНОВ.

Представлено слово для об" яснения тов. ГРАЧЕВУ, который сказал, что неправильная карательная политика в том, что он равнялся на статистику [illegible]. при определении карательной политики является правильной, так как надо было кроме статистических данных учитывать материал по отдельным делам. Ошибка моя заключается в том, что это сделано не было, однако мы давали отчеты в НКЮ о карательной политике, который нам замечания не делал, практика в ликвидации середины карательной политики получилась по директивам Верховного Суда, в особенности по расстратам расхищение социалистической собственности и хулиганстве, где была установка не давать принудительные работы, а или прекращать дела передавая их в Сельские Общественные Суды, или применять лишение свободы.

Выступление БУЦЕВА на собрании о том, что благодаря неправильной карательной политики пало до 1,000 лошадей в Бельском Районе, еще не проверялось и нельзя принимать полностью как причину неправильной карательной политики.

По вопросу о расхищении сена, когда давали директиву не судить по мелочам, я давал указания судить инициаторов в расхищении и посмотреть нет ли в колхозах какого нибудь вредительства, в части хулиганства в одно время мы слабо судили за хулиганство и бригада НКЮ указала нам на это. Директивы НКЮ о судебной практике за хулиганство ставили вопрос о крупных преступлениях и судить строго, а за мелкие преступления передавать сельским судам. О должностных преступлениях указания НКЮ [illegible] сводилось к тому, чтобы не либеральничать с преступниками и судить также строго. В части определения должностных лиц НКЮ нас окончательно запутало, то бригады, должностные лица, то нет, вообще в этом вопросе было колебание, Сказать что у нас карательная политика правильная нельзя ибо ряд ошибок были, но сознательное допущения указанных ошибок не было

За порчу конского поголовья не судить я не давал таких указаний

За 1936 год 7-членов Президиума заседало в два состава по три человека, что было нарушением революционной законности, это делалось с целью большего пропуска дел. В части дел которые проходили через Президиум незначительное количество их пропускалось без доклада на Президиуме, что является грубым нарушением закона, в части того, что мне приписывают нарушение Сталинской Конституции якобы молодых работников нельзя принимать на судебную работу и что я делал ставку на пожилых лиц, о таком подборе мы договаривались вместе на комиссии, Директива НКЮ говорила о том, что в правовую школу можно принимать от 22-х до 40 лет. В части МИКЛЯЕВОЙ и вообще отношение к людям нужно сказать что МИКЛЯЕВА еще в 1935 году Комиссией не была представлена на утверждение в Облисполком в качестве судьи, в 1936 году она просилась оставить ее на работе и ее оставили. На совещании я ей никаких грубостей не говорил, но когда она заявил

что работать дальше не будет,Совещание вынесло постановление об освобождении ее от работы,никаких грубостей после совещания я ей не говорил.В вопросе о том может ли избирать и участвовать в выборах лишенные свободы НКВД указал не могут и нам стало ясное представление по этому вопросу.До этого в ряде организаций имелось толкование о том,что лишенные лишения свободы также будут участвовать в выборах,такое толкование было и в Горкоме Партии,в частности Зав.культпропом Горкома ВКП-б тов.УШАКОВ толковал что раз в приговоре суда об этом не указано/значит будет участвовать в выборах.Такие же разговоры были и в Ревтрибунале.В часы разговоров на заседании Ревтрибунала о том,якобы я сказал,что лучше в тюрьме чем в колхозе не верно, Дело обстояло так,что обвиняемый ДЕРЕВЯШКИН отказался от своих показаний и заявил,что там меня морили голодом и я давал показания на предварительном следствии и кроме того он заявил,что и в колхозе он имел меньше хлеба чем в тюрьме,так как не всегда имел деньги на покупку и не всегда мог купить хлеба сколько ему надо. Во время такого допроса с моей стороны меня толкнули и я понял свою ошибку и прекратил допрос,эту ошибку я признал полностью. Обвинение меня в подхалимстве я отвергаю,так как ни с кем из руководства Областного я связан не был и ходил туда очень редко.История с портретами заключается в том,что я давал заказ на портрет СТАЛИНА,МОЛОТОВА,КАЛИНИНА и потом заказали портрет тов.КРЫЛЕНКО и одного из врагов народа это является элементом подхалимства.О подхалимстве в аппарате о чем говорили на Партсобрании по отношению ко мне я отрицаю,

ВОПРОС- тов.РАБИНОВИЧ- Знал ли он социальное лицо МАКУТИНА ответ:Знал по анкете,о том что он выслан из Ленинграда не знал,

Вопрос -тов.ОНОХИНА- Расскажи как инструктировал Вяземский Лагоуд,правильно,что ты говорил им,чтобы они обругали один другого,ответ-Я сказал РУМЯНЦЕВУ,что у Вас что-то не ладно,товарищи чем то не довольны,соберитесь поговорите поругайтесь и работайте.

ВОПРОС-ОНОХИНА- О неправильной формулировке в постановлении оперативного совещания от 3 марта 1937г. по вынесению оправдательных приговоров.ответ автором постановления был я,ошибку я признаю,что я записал не выносить оправдательных приговоров не выявив новых обстоятельств по делу и получилось,что суд должен выносить только обвинительные приговора.

ВОПРОС- Силенек -был ли еще такой факт грубости в аппарате,как с ИВКЛЯНОВОЙ и если какие вопросы не разрешенные.Ответ:в 1936г.имело место,что все заседания Президиума сводились к вынесению дисциплинарных взысканий, сейчас не разрешен вопрос с тов.ДУДИНЫМ.Дело возникло в марте месяце не разрешено оно потому,что материалы разноречивы.КРУГЛОВ привез одни материалы,а Следователь другие.По материалам КРУГЛОВА мы его отстранили от должности,но оставили работать в резерве. АНТОНОВУ аттестационная комиссия в суд не рекомендовать.О том что она работала до родов я не знал,в отношении моей связи с врагами народа в ВОНЛЯРОВЕ я никогда не был,с делами меня никогда не вызывали и связи у меня с ними не было.Взаимоотношения с АДРИАНОВЫМ были согласованные и у нас с ним в работе был контакт,Почему АДРИАНОВ сказал,что он мне передоверялся я решал вопросы самостоятельно,я не знаю.

ВОПРОС-СЕЛИЛОВСКОГО-Почему ты не подписывал директивы о ликвидации соц. местителей как неправильной и не сообщил об этом Парткому.Ответ- я говорил,что директива не верная и я ее не подписал,и говорил об этом везде,что она не правильная,

ВОПРОС СИЛЕНЕК,Сколько у Вас пропусков на занятии правовой школы по учебе школы числится,что Вы пропустили 30 дней,Ответ:Столько пропусков у меня не может быть.Пропуски были но сколько я не знаю.

ВОПРОС-РАБИНОВИЧА,Народья Дятьковского р-на МЕДНИКОВ прислал ящик хрусальной посуды не принимал ли ты участия в дележке его,Ответ- это было в 1935 году,деньги я не платил и из посуды ничего не получил.Спрашивал у НЕГИНСКОГО сколько стоит.Посуда эта распределена между:АДРИАНОВЫМ,НЕГИНСКИМ и ПРИГОЖИНОЙ по какой цене брали я не знаю.

ВОПРОС:-РАБИНОВИЧА,С 20 июля НЕГИНСКИЙ снят с работы,почему он ездил в Дятьково по командировке Областного Суда,Ответ:НЕГИНСКИЙ ездил в Дятьково по вопросу расчета за посуду,так как МЕДНИКОВ взял два ящика,один был послан Облсуду, а второй остался у Медникова, За один ящик заплатил Медников а за второй кто будет платить не знаю.

ВОПРОС:СИЛЕНЕК- Как применялась ст.85 УК о лесопорубках, Ответ:-За крупные лесонарушения судили,а мелкие передавали на взыскание штрафов в административном порядке.как говорит об этом и закон

ВОПРОС-АНДРЕЕВА- Признаешь ли ты перегибы карательной политики в сторону лишения свободы,а также и по мягкости.ОТВЕТ- По отдельным делам ошибки были но это не система,

ВОПРОС АНДРЕЕВА- Как судебная политика увязывалась с массовой работой,

ОТВЕТ:В этом вопросе у нас не все хорошо,мало занимались налаживанием работы сельских судов.Показательных процессов проводили также не достаточно:

ВОПРОС-КАРПОВА- Были ли у него раньше партийные взыскания и за что,ОТВЕТ: Партвзыскание имел два раза,но они сняты и сейчас не имею.

В ПРЕНИЯХ ВЫСКАЗЫВАЛИСЬ:

ОНОХИН- 1. Практическую работу ГРАЧЕВА я знаю мало,сегодняшнее выступление его свелось к тому,что все наука,и все хорошо.В самом деле дело обстоит не так,взять хотя бы карательную политику,Гордеевский и Бельский р-ны,растаскивалось сено в колхозах по мелочам,в результате чего в Бельском погибло до 1,000 лошадей,так как Облсуд и Народные суды за маленькое воровство сена не судили,только лишь потому,чтобы не подпортить статистику карательной политики.Вопрос о том ,чтобы не выносить оправдательных приговоров есть грубейшее нарушение и политическая ошибка.Ориентировка работников Лагерного суда построенная ГРАЧЕВЫМ на том,чтобы обругать один другого является не правильным,вместо это ГРАЧЕВУ следовало дать установку,как правильно руководить работой,что от него и требовалось как от руководителя Областного Суда.О сравнении тов.ГРАЧЕВЫМ тюрьмы с колхозом является не случайным,и не увязкой слов,а это вытекает из всей системы тех ошибок и грубостей которые он допустил и политических ошибок о чем он должен рассказать как коммунист все подробно.

[illegible] - 2. Вопрос о ГРАЧЕВЕ у нас очень затянулся.Вопрос о Грачеве надо рассматривать совместно с т.АДРИАНОВЫМ.ГРАЧЕВ на парткоме очень держал себя неоткровенно.Но надо сказать,что карательная политика является неправильна,по ряду ст.УК.ГРАЧЕВ искривление карательной политики об"ясняет неправильными установками Наркомюста и Верхсуда за мелкие кражи соц.собственности мы давали лишение свободы,тогда как было дать более легкие меры наказания.УСКК большинство дел прекратила и передала в СОС,но контроля за этими делами неустановили и они остались нерассмотренными и получилось,что воруй чаще да меньше.

По хулиганству я считаю,что карательная политика является правильной по ст.111 УК,ясно допущено искривление карательной политики.

Самый важный вопрос о неправильном толковании Сталинской Конституции Вчера ГРАЧЕВ сказал,что мы Конституции ненарушали.Из цифр же видно,что в школе учится до 20 лет только один человек,Я считаю,что Сталинская Конституция в этом истолковано неправильно Верховный Суд дал контр-революционную установку в той части,что в школу можно брать лиц с 22-х лет т.е. недооценивается молодежь.

Вопрос о лишенных свободы на сегодня разрешен и если он у нас возникал,то благодаря непонимания.

По делу ДЕРЕВЯШКИНА ГРАЧЕВ допустил явно политически неправильную и несоветскую формилировку сказав,что в тюрьме лучше чем в колхозе, На места была спущена явно контрреволюционная директива,которая еще из нарсудов не из"ята.Вчера никто не сказал-кто же эту директиву писал т.е. ГРАЧЕВ или АДРИАНОВ, и даже нет лица подписавшего эту директиву где имеется контр-революционный пункт.Я считаю,что за это и ГРАЧЕВ и АДРИАНОВ должны нести ответственность.По этой директиве получается, что Сталинская Конституция допускает производ.Соцсовместители отменены Наркомюстом неправильно и я лично тоже будучи в ЦК признал,что и я это недовел до ЦК о кадрах надо сказать,что бывшее руководство Обкома нам сознательно не помогало и особенно ХИРКОВСКИЙ.Это было по Демидову где секретарь РК ВКП-б ДАНИЛОВ давал судье распоряжение кому сколько дать Когда я против этого возражал,то меня ХИРКОВСКИЙ дал распоряжение перередактировать этот материал.Я считаю что враги народа Румянцев и др. умышленно срывали нашу работу.Адрианов им подхалимничал и даже одергивал меня за спор с ХИРКОВСКИМ.Ревизоры из Наркомюста недостаточно,проверили Облсуд.Не просмотрены дела первой инстанции.Отчеты судей приурочили к лету видимо с целью срыва с.х. работы.В части надзорных дел

ным сказали будет надзорная тройка Мы должны потребовать от ГРАЧЕВА и АДРИАНОВА точно рассказать по партийному,что и как они делали.В части подхалимства я считаю,что у нас нет его особенно за тов.ПАНОВНЫ.У нас все боялись Румянцева и поэтому его восхваляли.Я считаю,что ГРАЧЕВ и АДРИАНОВ если они неждут других данных их оправдывающих подлежат исключению из партии.-

ОБЕЛИОВСКИЙ- 3 -Выступление Грачева похоже на выступление на производственном совещании,а не на партийном,Доказывать об искривлении классовой линии не приходится,Нельзя оправдываться директивами НКЮ.Мы прекращали дела о хищении воза,двух возов сена,тогда как в сельсуды дела передаётся лишь до 50 рубл. ГРАЧЕВ оперировал сокращением цифр осужденных с 9,000 чел. до 5,000 чел. и в этом видел благополучие.Отсюда у воров создалось свой лозунг"воруй по мелочам,но чаще и в тюрьму не попадешь" У одного члена суда КЛЮЖКИНА была отсюда сделана под стеклом на столе памятка.По ст.116 тюрьма,по ст.109 тюрьма,по ст.11 тюрьма,по ст.162-г.Д.тюрьма.Это явилось потому,что на производственных совещаниях.ГРАЧЕВ давал установки или судить или сажать в тюрьму,или не судить. На одном из совещаний судей была дана установка ликвидировать оправдательные приговора,что является антисоветской агитацией .По ст.85 УК у нас получилось,что дела о лесохищении в уголовном порядке прекращались и лишь взыскивалась стоимость леса,что создавало увеличение лесохищений,Это тоже делалось по установке ГРАЧЕВА.

Мы боримся с контрреволюцией,а в тоже время способствовали ее насаждению тем,что не оплачивали свидетелям проезд.Был случай,что свидетель из Спецколлегии пешком шел в Вельский район.Конечно,по дороге он шел разсказ о том,что ему не дали денег на проезд.ГРАЧЕВ пропускал часть дел единолично через Президиум,если что хотел сделать по делу ГРАЧЕВ,то он и проводил.На делах делал записки,что нужно сделать по делу добивался всячески этого.Если же кто был против, то он заявлял,почему не выполняется его распоряжение.

Враг народа Румянцев своим приверженцам говорил,что Вы работники Областного масштаба Вам нужно одеваться лучше.ГРАЧЕВ следовал этому и издал три приказа,чтоб члены суда приходили на работу в новом костюме.ГРАЧЕВ толковал,что молодежь не может быть взята на работу судей,у нас же сейчас имеется масса случаев,когда молодежь творит чересчур.Следовательно,почему же не может быть 18-19 летний народсудьей.Эта установка направлена против конституции.

ГРАЧЕВ является подхалимом.Он забрал всю себе власть в Облсуде,оттер второго заместителя АНДРЕЕВА,Мы все ходили к нему,по разным вопросам.

ГРАЧЕВЫМ создавались привелегия своим любимчикам,В оргинстре работает сын торговца ИКСАРОВ,Это подхалим ГРАЧЕВА,второй подхалим Грачева НОВИКОВ Инсарову для создания его авторитета давались рассматривать политического значения дела,тогда как их могли бы рассмотреть члены партии.

АДРИАНОВ виноват в том,что он передал всю власть по Облсуду ГРАЧЕВУ и как то выступал и говорил,что не чувствуется у нас Председателя Облсуда и его вина,что он не поставил на свое место ГРАЧЕВА.Если он сам не мог этого сделать,то нужно было обратиться к партийному коллективу.-

ГРАЧЕВ был не откровенен в своем об"яснении по своему выступлению в Кр.Армии по вопросу сравнения колхоза с тюрьмой.По его замечанию получалось,что в колхозе у нас хуже,чем в тюрьме.Отсюда кто хочет лучшего иди в тюрьму.Эта контр-революционная концепция.

Грачев был в Орджоникидзеграде и там же сделал распоряжение освободить из тюрьмы от"явленного хулигана МАТЮШИНА,а дело затем прекратил.

Я считаю,что ГРАЧЕВ сознательно в своей работе систематически проводил антисоветские установки и при наличии системы нельзя их рассматривать ошибками.АДРИАНОВ как передоверивший руководство ГРАЧЕВУ об"ективно способствовал ему в проведении антисоветских установок.-

АДРИАНОВ- 4 У меня есть ряд крупных политических ошибок и скрывать я их не скрываю.Одной из более крупнейших ошибок является принятие постановления оперативного совещания.Я признаю ряд серьезных политических ошибок одна из них редакции постановления оперативного совещания от 3 марта 1937г.для того чтобы по ст.110 УК,я хотел подчеркнуть чтобы не было произвола в свете Сталинской Конституции тут конечно ошибка и ошибка большая я прошу партком верить,что сделал я это не сознательно. О работе в аппарате я признаюсь что я оторвался от работы руководства я оторвался от живого дела я за цифрами не видел живых людей и руководил на основании цифр ,бумаг и т.д.

О передоверии ГРАЧЕВУ тов.ГРАЧЕВА я его считал как хорошего работника способного провести любое мероприятие.Взаимоотношения у нас было с ним хорошее производственное,на квартире я у него ни разу не был.

СЕЛИЛОВСКИЙ в своем выступлении сказал что мы много дел отменяем это правда отдельных ошибок у нас много приводят цифры,с Челябинской обл.я признаю что я оторвался от дела судим по цифрам и это моя грубая политическая ошибка. О расчищении средины в карательной политики прямого указания о расчищении не было, но я смотрел по стат.отчетности и это ошибка и ошибка большая по статистики было с указаниями НКЮ правильно,но исходя из конкретных дел,по отношению к живым людям это ошибка.Работа общественных судов по сравнению с 1938г.работали лучше,но опять такие это цифры возможна за этими цифрами скрывается ряд ошибок Сказать что преступность по области растет это будет политически не правильно и политически вредно.Не давали мы принудработ это не верно, но в этом есть также ошибки. Директиве соцсовместителей мне в Нарком сказали,какое ты имеешь право-не выполнять приказа Наркома,я признаюсь выполнил но он оказался не правильный и идет в разрез Ленинской установки,о посылке на работу судьями молодых тов.у нас работает 22-х лет,но нужно сказать что мы договаривались о подборе людей имеющих более жизненный опыт,О связи с врагом народа Румянцевым я не имел ,имел одну лишь записку в которой он говорил,что к хулигану которого Вы судили за то что он ночью звонил.Несколько раз осудили жестко больше никаких связей и личных посещений его квартиры я не имел.

О мелком факте т.е. о посуде МЕДНИКОВ Н/с Дятьковского р-на позвонил,что если Вам нужна посуда,я пришлю,а нам нужна была посуда я дал согласие.Медникову он прислал,но посуда оказалась для Облсуда не годная был один только графин,а остальная посуда была роздана по рукам из которой и я часть взял,но бухгалтер сказал начислить на тех лиц которые взяли посуду.Но начислять не наяснял,потому,что не было счетов я потребовал от Медникова счета и он прислал два счета ,а посуду прислал на стоимость одного счета Медников за один ящик оплатил и за этот который прислал сюда и разобрали не оплатил. Об оплате свидетельских СЕЛИЛОВСКИЙ задал правильно,но тут я писал и писал резко денег нам не давали,сейчас Облисполком дал 10,000 рубл. но это далеко не достаточно.Об ИНЮАРОВЕ из анкеты я знал что его брат освобожден за скрытие его соцположения,он как работников добросовестный,что и Комиссия НКЮ утвердила.

О аттестации.Аттестация проведена скверно и допустили ряд политических ошибок и нам на это указали,и аттестацию писать будут новую.

О допущенных ошибках с делами на Президиуме дела я всегда заслушивал и если писать кому протест,он-же и докладывает на Президиуме.без заслушивания дел на Президиуме я не пропускал.О том,что я выгнал Селиловского из кабинета я сказал,только что ты не забывай что здесь рабочий кабинет,когда Селиловский стал горячится.

О МАКУТИНЕ мне не так давно Михайловская сказала,что ей кто-то сказал,что его выселили из Ленинграда уволили его за то,что он курсантам давал клички,собирал сведения и не обеспечил работу.

Об работы я оторвался вину я свою признаю ,но это не сознательно,а началось с прошлого года в связи с болезнью моих детей в нынешнем году тут аттестация тут конференции я виноват и прошу партком учесть

Вопрос СЕЛИНЕК почему брат врага народа РЕЗНИКОВ до сих пор оставался в школе.

Ответ: мне было известно,что его исключили из ВЛКСМ ,но Горком его восстановил,почему его восстановили не знаю.я должен знать но не знаю о комплектовании школы мы вопрос ставили,о том,что РЕЗНИКОВ исключался из комсомола я знал и что его восстановили тоже знал из разговоров с КРИГЕРОМ. О Дудине мы по сигналу посылали члена суда КРУГЛОВА последний привез материал ставили на оперативном совещании не верить материалу КРУГЛОВА не было оснований.-

Прокуратура стала проверять и материал не подтвердился и прокуратура выезжает 4 раза и дело до сих пор не ясно.Я ДУДИНА оставил у себя для сохранения так как вопрос о ДУДИНЕ стоял открытым.о том,что КРУГЛОВ был заинтересован я незнал и не верить КРУГЛОВУ я не имел никаких оснований.

СИЛЕНЕК- Нужно было по этому делу послать кого либо из членов Президиума,а то что получилось МЕЛЬНИКОВ дал оправдательный материал ДУДИНА, а потом дело передано райследователю,это дело запутал и запутал так что ни партком ни Вы об этом не знаете и не интересуетесь Дудин ходит с приговором в кармане.-

АДРИАНОВ Я виноват и выпустил это из вида.

ЩЕРБАКОВ/вопрос/ как это Вы писали н/с Крылову по меньше критики по больше терпения ссылаясь на слова Сталина сказанные при выпуске инженера красной армии в 1935г.

ОТВЕТ-этого я писать не мог и это моя служебная записка перепечат и не так нужно понимать.

В части АНТОНОВОЙ я имел ввиду послать ей помощника для разгрузки но так вышло ,что я непослал.

Вопрос-ЩЕРБАКОВ причины отказа от преподавания в уголовного права

Ответ- Я считал,а в связи с положением со мной я перестал читать срывы занятий в школе были,но были когда работала комиссия Обкома и я был на конференции это падает на мой и июнь м-ц,Но срывы эти замещались другими лицами.

ЩЕРБАКОВ почему Вы не пришли на педогогическое заседание,а на завтра вместо занятий занимался разговором вопросами.

ОТВЕТ- Да это было,но почему я не явился не знаю.вопросами занимался но не долго.

ВОПРОС- Скажите как комплектовалась школа или она комплектовалась из актива либо из лиц опоздавших в другие учебные заведения.

ОТВЕТ- Мы писали в р-н чтобы н/суды подготовили и рекомендовали в школу из актива,но это недостаточно точно и брали других лиц,актива только 7 чел. о том,что учебный план долго не был в школе,утвержден я не знал.

РАБИНОВИЧ Я выступал на партактиве и указал,что наше руководство проводит вредительство не сознательно,а как это понимать не знаю,я это подтверждаю фактами,я выезжал в р-н и видел в Красногорском р-не раскрыты все гумны и когда я спросил почему то мне ответили,сено поворовали,а сейчас крыши по раскрыли.За это дело не судили и сено растащили лошади гибли,т.е. политика за мелочи не судить если н/с и судит то Облсуд прекратит милиция по мелким хищениям дел не заводила,таким образом сено разворовали,лошади пропали,семенной материал растаскивался не это и есть вредительство.

О делах пропускаемых мимо Президиума чрез ГРАЧЕВА, а в протокол записывали как через Президиум, за такие факты ГРАЧЕВ отдавал под суд,а сам творил нарушения рев.законности.О том,будут ли н/с избирать ГРАЧЕ на курсах сказал,что будут,о возникновении классов Грачев сказал-что классы возникли на на эконом -базе,а просто в жизни одне люди перебощали друг.

О нарушении конституции это ГРАЧЕВ не допускал в качестве народный судей молодежь всем известно.-

О том,что ГРАЧЕВ сказал на заседании Ревтрибунала в тюрьме лучше чем в колхозе это выступление говорит не только о его партийности но и еще кое очем за что такие дела рассматривает Спецколлегия.Макутин это шпион однако администрация заключила с ним договор и поручила ему большую работу и вместо снятие его немедленно ГРАЧЕВ стал еще рассматривать на заседании.

О АДРИАНОВЕ Мы вопрос не рассматривали мы с нем говорили только о записанном в нашей резолюции т.е. делали некоторые исправления по информации Панова и представителя Райкома Семенова.

1-й раз пересмотр не состоялся и когда мы пошли домой я сказал, что ПАНОВ занял неправильную политику.Я на активе заявил,что ПАНОВ к начальству подхалимничал,На собрании ПАНОВ здоровую критику не возгласил,и случай передачи докладной записки чл.парткома ФОКИНА через партком отдал ОНОХИНУ т.е. не доверял ПАНОВУ.

Вопрос об АДРИАНОВЕ должен будет решен сегодня и о их партийности должен сегодня решен мое предложение из партии их исключить и о ГРАЧЕВе поставить вопрос о привлечении его по советским законам.-

С АНДРЕЕВ : На партсобрании 1-5/УП-37г. я не был но я его знаю,и считаю что решение собрания правильно,О правильном проведении классовой линии это в нашей работе основное однако мы эту работу выпустили из виду,нам Обком должен помочь и работу наладить.Кулаки высланные вернулись влезли в колхоз,творят безобразие мы этого не замечаем и это нужно рассматривать как оппортунизм,на практике и Обком партии об этом нас спросит и мы должны держать ответ.Я тоже в руководстве и тоже держу ответ за работу т.е. за слабую классовую борьбу,я когда перешел с работы Спецколлегии в Общий суд ставил вопрос перед ГРАЧЕВЫМ

180

о учете и усилении борьбы с кулаками ,однако тов.ГРАЧЕВ на это никаких мер не принял и в этом вопросе у нас в работе пустота,ошибок как буд не было но и учета борьбы с классовым врагом не было:Кто этому винова ГРАЧЕВ и АДРИАНОВ и прямых указанний ЦК партии от 1933г. мы по этому вопросу не выполнили.

В чем причина ? АДРИАНОВ и ГРАЧЕВ не прислушивались к голосу масс и не только масс даже рядовых членов Облсуда.Работа отчетов нарсудей поставлена скверно,потому,что руководство Облсуда от этой работы отст нилось.

Об"яснение тов.ГРАЧЕВА не большевистское он ссылается что нам давали указания Верхсуд НКЮ и т.д. а не признает своих ошибок. Мы должны Обкому помогать выявлять классовых врагов и вести с ними ожесточенную борьбу.Меня секретарь Обкома тов.КОРОТЧЕНКО вызвал и спросил,как работаем,я сказал нужно пожелать лучшего.

По вопросу пред"явленного обвинения ГРАЧЕВУ о карательной политике Грачев допустил грубую ошибку равнялся по статистике.Проведение дел по Президиуму без членов Президиума это делячество,больше того пр еступление за нарушение подобного рода дела Нарсуда Всходского р-на ИЗОТОВА с работ сняли и отдали под суд,а ГРачев до сих пор вопрос не стоял .

О посылке на работу только стариков и не допускать молодежи это Грачев проводил,а это ошибка и ошибка большая и политическая идущая в разрез Конституции.

По вопросу с МИКЛЯЕВОЙ я был на оперативном совещании как это указан в письме МИКЛЯЕВОЙ,ГРАЧЕВ не нападал на нее как лев,о вредном разговоре в РККА я считаю это громадная политическая ошибка и получилась она потому,что Грачев занимается зазнайством,я больше всех знаю.Поучал в Облсуде всех буду поучать и все и на этом построил свой разговор и получилось что в тюрьме лучше чем в колхозе.Грачев оторвался от масс ему особенно не простительно и потому,что он сидит в оргинстре Облсуда.Я работал в Спецколлегии меня перевели затем по общему Облсуду,я как только перевели так я стал заместителем всех отсутствующих ОНОХИНА,ЛЕЙМАНА,ГРАЧЕВА и др. и только в апреле месяце я сел на основную работу.Со стороны ГРАЧЕВА грубость была это можно подтвердить хотя бы теми фактами,что ко мне пришла члена ВКП- б БАКУН и говорит,что я Грачева боюсь,а БЕЙЛИНА сказала что Грачев человек хороший,

АДРИАНОВ- человек как работник хороший,администратор дело знает,но ошибок в работе допустил много, хотя бы с той формулировки которую он допустил в постановлении у тов.Грачева ошибки это система,а в отношении Адрианова системы не было однако за систему ошибок Грачев несет ответственность и Адрианов.Граяев заслуживает исключения, а Адрианов партийного наказания.

Панов эти ошибки упустил и не принял надлежащих мер.

ЛЕЙМАН- Указывает,что правильно партком делает,что совместно с вопросом Грачева рассматривает вопрос и в отношении Адрианова ибо вопрос об Адрианове не мог ограничится тем вопросом,это был на общем собрании Адрианов все руководство передал Грачеву Адрианов не уделял должного внимания Гражданской коллегии,основной вопрос который сейчас стоит,это вопрос о извращении карательной политики об этом мы все говорили про это говорили на совещании но Адрианов говорил,что политика придерживается статистики что правильно,я несколько раз про это говорил, равнение на середину.

Были ли это сознательно политика вредительства или же нет,считаю что не сознательно,правильные директивы Наркомата что за мелочи не судить это стал делать Граяев,несмотря на то,что возможно по делу проходили кулаки.Грачев придерживался лишь только статистики мы все виноваты ,мы не достаточно боролись с этим не ставили вопрос на парткоме.Вина в извращении уголовной политики это Грачева и Адрианова ,Грачев говорил,что гражданские дела должны уменьшатся я считаю н оборот,что гражданские дела должны расти. Руководство со стороны Адрианова он загрузился в мелочной работе,но не судебной работой,был поток письменных директив,но живого руководства не было,в районах не были. ~~[illegible]~~

АДРИАНОВ очень придирчив к тому,что пишут члены суда,но не заметил того,что запретили судам выносить оправдательные приговора и другое о чем мы сегодня говорили. у нас теперь большая неясность по отношению заготовок как судить,для меня не ясно,я обращался к Адрианову но и у него не получил ясность, мы не можем дать указания народным судам.В отношении Микляевой я был на операт.со ещании,Грачев говорил,что нужно Микляевой дать срок,но она себя так вела,что был поставлен вопрос об отозвании ее.

Адрианову нужно вынести партийное взыскание,он работу знает я с ним работаю 2 года но не заметил,чтоб со стороны его было [illegible]

правильных установок, я считаю, что в отношении его нужно ограничиться взысканием. Грачев руководство всегда директивами, вредительской работы сознательно с его стороны не было, в отношении того, что он сравнивал тюрьму с колхозом, я не знаю это заслуживает того, чтобы еще разобратся

ПАНОВ: Я считаю что Грачев должен был более ясно поставить вопрос в отношении статистики, он это отрицает, он говорит что это делалось по директивам Верхсуда. Выправление карательной политики началось с декабря 1935 года квартально Грачев делал отчет. о карательной политики и по обыкновению начиналось с того, что он говорил, что мало посадили и от этого начиналась подгонка. Беда в том что партком не старый не новый этим вопросом не занимались все спорили но результатов никаких не было.

О президиуме я сам сдавал дела и начинал докладывать, он мне говорил если ты согласен докладывать, то не нужно, будет вписывать в протоколе и все. на Президиуме не докладывались. Я допускаю такую мысль что Адрианов мог про это не знать, но это было. Мы сами по этому ничего никому не говорили.

На судебном заседании Грачев при допросе обвиняемого допустил сравнение: что в тюрьме арестованные получают больше хлеба чем в колхозе, как расценивать это дело, когда Грачев сравнивает тюрьму с колхозом, что в тюрьме лучше чем в колхозе, В отношении МИКЛЯЕВОЙ ее отстранила от работ комиссия. При таком положении совершенно не нужно было вызывать Микляеву на Президиум для того, чтобы еще раз снимать, тем более, что условия ее работы в районе были тяжелые так как она подвергалась травле и со стороны прокурора и со стороны следователя. Эта постановка вопроса о ее работе на совещании явилась окончательным толчком к попытке на самоубийство. В отношении АДРИАНОВА я считаю, если бы он поставил себя иначе, мы бы сейчас не обсуждали вопроса о его партийном положении. тут всецело вина Адрианова в том, что он не уделял внимания и когда ему говорили, об этом, что Грачев не правильно руководит работой, Редактирование пункта постановления могли поставить вопрос в том, что это постановление вынесено с целью, если бы это было так, то вопрос об Адрианове разрешался бы совсем иначе. Адрианов допустил здесь преступную ошибку, не прочитал протокол и подписал его, совершил грубую политическую ошибку искажающую Сталинскую Конституцию, этот проступок усугубляется еще и тем что постановление было разослано народным судам без проверки и до сего времени не из"ято. С правовой школы всем известно, что дело там плохо, знает про это и Адрианов, Грачев и другие, В отношении брата врага народа Резникова, я узнал случайно придя в кабинет к Адрианову где шел разговор по этому вопросу с КРИГЕРОМ, тут же было указано Кригеру на немедленное исключение его из школы. В отношении ДУЛИНА вина заключается в том, что понадеялись на Прокуратуру, а прокуратура безразличает с этим делом берется расследовать в 4 раз и до сего времени не кончили. Со стороны и Парткома и Партийной Организации есть крупная недоделка в том, что вопросы карательной политики не ставились на обсуждение Партком и Партийного собрания. Я не согласен с выступлением АНДРЕЕВА в той части когда он говорит, что Грачева следует исключить из партии, а в отношении Адрианова применить другую меру наказания. Я считаю, что решение должно быть одинаково в части обоих, их надо обоих исключать, так как если бы Адрианов принял меры то не допустил бы такого положения и в отношении Грачева.

Горком и Райком партии в 1937 году ни разу не обследовал нашу парторганизацию, а в 1936 году проверялись только отдельные вопросы. Перед выборами проверку работы организации мы проводили сами для чего была создана бригада из 13 человек, Присланный Горкомом Партии тов. СЕМЕНОВ-для обсуждения актов об Адрианове и Грачеве-протокола не читал и информацию по этому вопросу делать отказался.-

ГРАЧЕВ Выступающие говорят, что я в первом выступлении был не откровенен. Я признавал и признаю допущенные мной политические ошибки. Я не говорил, что колхозникам живется хуже чем в тюрьме, я только при опросе ДЕРЕВЯШКИНА когда он давал показания он говорил, что в тюрьме голод, он говорил, что получает 600 грамм хлеба и ему мало. Я спросил а сколько же вы получали в колхозе неужели больше-Деревяшкин ответил, что в колхозе ешь хлеба сколько получишь в очереди, Этот вопрос возник ввиду того, что Деревяшкин заявил что его пугали наганом и морят голодом. Я признаю что подбор кадров мы действительно производили более взрослый состав, до меня сбила с толку директива НКВД, Молодежь мы в школу набирали в части этапа это было не по возрасту, а по стажу судебной работы. В части лиц лишенных свободы что они будут пользоваться избирательными правами. В даче дире

об изжитии оправдательных приговоров я тоже признаю свою вину. В части ди-
рективы,где указано что Сталинская Конституция допускает произвол,я не при
знаю свою вину, и я это постановление не подписывал, в части не правильных
политических формулировок в характеристиках на народных судей было допущено
в виду спешки работ. Не выплата свидетельских ,наша и моя вина в том,что
этот вопрос не был поставлен перед ЦК партии,я неоднократно этот вопрос
ставил перед НКЮ и результатов не добился. НКЮ нам ничего не раз"яснил о
методах вредительской деятельности ПАШУКАЙТИС и других.Я признаю,что я допус
кал нарушение революционной законности в том,что несколько дел я решал едино
лично,тогда как их должен решать Президиум.Диктаторство я не проявлял дела
я тогда передавал в ЖКК,с записками,но в их только излагал свое личное мне-
ние. Сознательного вредительства в карательной политике я не проявлял,Меня
завили в заблуждение директивы НКЮ.Внимание работе сельских общественных
судов мы уделяли недостаточно,Мы не проверяли как именно наши дела рассматри
ваются там,Наши установки действительно исходили из данных статистики.Тов.
Андреев говорил,что мы потеряли по статистики кулаков,что такие данные у нас
есть, Все директивы по карательной политики я получал от Адрианова уже с ре
золюцией где он также предлагал подтянуть карательную политику,Я теперь поня
что в вопросе кадров бывшее руководство Обкома с целью вредительства давале
тех людей,которые нам не подходят,а тех которые нам подошли бы нам не давал
В части Микляевой возможна ошибка в том,что ее раньше не сняли.Грубостей
с ней я не допускал как до совещания,так и после совещания. В части ДУДИНА
я предлагал поехать,но не довел до конца его дела потому,что был призван в
РККА,Я не согласен с тов.СЕЛИЛОВСКИМ в той части ,что я отстранил Адрианова
от руководства,я только выполнял то что мне поручал Адрианов,я всегда просил
меня несколько разгрузить,а нагрузить тов.Андреева поскольку у него было
работы меньше.Работать мне приходилось очень много потому,что я работал о
один за троих,я ни какой связи с врагами народа не имел и не имею.и если
я допустил признанные мною ошибки то это было несознательно.Меня никто не
поправил и не помог,и поэтому я прошу меня оставить в партии и я обещаю исп-
равить все ошибки.

АДРИАНОВ: Сказал,что у нас есть много не доуменных вопросов в том,чис-
ле и вопрос о хлебозаготовках,по новому закону.О правовой школе отпущены
средства не были,почему нет белья у них не знаю,По директивам НКЮ о карра-
тельной политики я делал заметки,а как у нас,и давал поручение т.Грачеву
сам же я не проверял этого вопроса.До майского совещания никто не говорил
о ликвидации середины карательной политики.Директивы НКЮ были с указанием
за мелочи не судить и судебным проступкам применять более жесткие мерн на
казания.Директивы правильные но я не смотрел как они проводились на практи
в извращении уголовной политики в первую очередь отвечает Я,Соц.лицо осужде
ных у нас отражается в таблицах.нужно сказать что я оказался плохим руковод
телем не оправдал доверие партии,оторвался от масон,но мог работать лучше
но этого не сделал.Облисполком никакого внимания на нас не обращал,несколь
ко раз просил заслушать мой доклад,но не заслушали,вызывали когда нужно бы
ло отругать или нам записать.Партком не ставил вопрос о нашей работе,но в
этом и моя вина так как я сам не добивался в этом.Мне не сообщали о той
извращенной политике по уголовным делам.В/суд никакой помощи не оказал,
обследование которое было в последний раз было первым обследованием за
мою работу.У партийного комитета есть все основания для того,чтобы на меня
наложить строгое партийное взыскание я допустил много ошибок но не сознатель
но,прошу дать мне возможность исправить мои ошибки.-

ПОСТАНОВИЛИ:

Вскрытие Центральным Комитетом партии предателей и врагов народа в Зап-
Обкоме ВКП-б в лице РУМЯНЦЕВА,ШИЛЬМАНА и фашистских шпионов,ТУХАЧЕВСКОГО
УБОРЕВИЧА и др.показало,что эти враги народа и фашистские шпионы широко
использовали в своих гнусных целях благодушие,слепую доверенность и рото-
зейство отдельных работников.Они стремились усыпить их бдительность и
политическую чуткость и заставить работать на руку классовому врагу.
Эта вражеская работа предателей и врагов народа РУМЯНЦЕВА и ШИЛЬМАНА
и их приспешников РАКИТОВА,АРХИПОВА,СОСИНА,ВАСИЛЕВСКОЙ и др.нашла свое
отражение и в руководстве Облсуда.Врагам народа удалось внушить руководи-
телям Областного суда АДРИАНОВУ и ГРАЧЕВУ,что работа Областного суда в
особенности в части карательной политики улучшается,в подборе кадров был
взят курс на более слабый состав и в ряде случаев на оставлении на работе
даже скомпрометированных людей/АРЖАНОВ,ЕВТИХОВ,ДЕВРЯНСКИЙ,МАРТЫНЕНКО,и др.
оставленные при аттестовании)

Врагам народа удалось также внушить мысль Адрианову и Грачеву на благодушное отношение к руководству судебными органами, что и получило свое отражение в самоуспокоенности и передоверии своей работы а также в стиле работы руководителей Облсуда, который правильно был охарактеризован общим собранием парторганизации как канцелярско-бюрократический, оторванный от всего коллектива народных судов и аппарата Облсуда.

Все это вместе взятое привело к ряду политических искривлений в работе судебных органов области (установка воспрещающая вынесения оправдательных приговоров, политическое извращение Сталинской Конституции, практика на ликвидацию применения мягкой меры наказания, и оставление лишь лишение свободы и проч.). В свете приведенных выше фактов Партийный Комитет, по поручению общего собрания парторганизации, а также учитывая новое обстоятельство выявленные после собрания от 1-5 июля 1937г. (материалы ревизии НКЮ, и бригады ОК и ОИК) обсуждая вопрос о члене Партии ГРАЧЕВЕ-пришел к неизбежному выводу обсудить также вопрос и об Адрианове, так как работа их по руководству Областным Судом тесно связана между собой.

Наряду с этим Партийный Комитет и Парторганизация вцелом несмотря на имеющиеся факты, своевременно не реагировала на искривление судебной политики и другие факты и не дала им своевременного отпора. Этим самым и Парткомы и вся Парторганизация не выполнили решения Февральского Пленума ЦК ВКП-б и указания тов. СТАЛИНА, о бдительности, капиталистическом окружении благодушии и ротозействе и не вела должной большевистской борьбы с этими антипартийными поступками.

Переходя к обсуждению конкретных проступков допущенных АДРИАНОВЫМ и ГРАЧЕВЫМ Партком считает установленным следующее:

А. В отношении АДРИАНОВА- 1/ тов. АДРИАНОВ будучи Председателем Областного суда не руководил судебной работой в особенности Уголовно-Кассационной Коллегией, передоверил эту работу своему заместителю ГРАЧЕВУ в результате чего-допущена по ряду категорий дел искривление карательной политики (по делам о расхищении соц. собственности, о растратах, лесохищениях хулиганстве и должностных преступлений,).

2) Председательствуя на Оперативном Совещании 3-го марта с.г. оставил в резолюции явно контрреволюционную формулировку: ("что также не допустимо и явно идет в разрез с задачей жесткой борьбы с произволом поставленным Сталинской Конституции". Эта резолюция была разослана Нарсудам и истребована обратно лишь 5 июля с.г.

3) Состав членов Облсуда как правило не укомплектовывался благодаря вредительского отношения к этому делу со стороны отдельных работников Обкома ВКП-б, в частности ЛИРКОВСКОГО и благодаря примиренческому отношению к этому делу со стороны АДРИАНОВА. все это привело к большой перегрузке работников Областного Суда, что не могло отразиться и на качестве работы.

4) Оторванность АДРИАНОВА от живого руководства народными судами привела к незнанию периферии и условия работы народных судов. Кроме того в качестве народных судей работали люди морально разложившиеся (СЕНЮТИН, СЕНТЮРИН, БЭТИХОВ, ДЕВРЯНСКИЙ).

5) Со стороны АДРИАНОВА не было проявлено надлежащей заботы и внимания вопросу подготовки кадров. Работа правовой школы и руководство ее было перепоручено бывшему директору школы КРИГЕРУ, который преподование Советского права сам искажал его, об"ясняя, что до 1922 года в СССР права не было. Работа других преподователей проводилась без системы, что привело к частым срывам занятий, курсанты и до сего времени проживают в антисанитарных условиях, и никаких мер со стороны АДРИАНОВА к устранению этих безобразий принято не было.

6) Надлежащего руководства и контроля за разбором жалоб трудящихся в Облсуде и народных судах организовано не было, Постановление Общего Парсобрания по этому вопросу до сего времени не выполняется полностью.

7) Аппарат Областного Суда проверялся и укомплектовывался без достаточной проверки и как результат этого на работу были принятые чуждые элементы (МАКУТИН, ШЕМЯКИНА и друг.)

8) Несмотря на неоднократные сигналы о разгрузке делами Лагерного Суда и постановления общего партийного собрания о посылке временного второго состава, это постановление выполненно не было и работа Лагерного суда остается до сего времени не выполненной.-

184

В. В ОТНОШЕНИИ ГРАЧЕВА

Тов.ГРАЧЕВ в течении полутора лет начиная с начала 1936 года по май месяц 1937г. будучи руководителем уголовной коллегии давал явно политически неправильные установки работникам уголовной коллегии, которые сводились к тому, что по делам о хулиганстве, расхищению социалистической собственности, должностным преступлениям корыстного и некорыстного характера, лесохищение, и по делам о растратах меры наказания должны применяться исключительно лишение свободы, а те дела по которым нарсуды применяли меры наказания исправтрудработы должны прекращаться и рассматриваться в гражданском порядке, в административном или передаваться на рассмотрение в общественные суды. Такая установка приводила к ликвидации других мер наказания предусмотренных законом.

2) Будучи заместителем Председателя Областного Суда допустил нарушение революционной законности, которая выражается в том, что уголовные дела: подлежащие рассмотрению на Президиуме Областного Суда -, рассматривал единолично без ознакомления и согласования других членов Президиума включая постановления по этим делам механически в протоколы Президиума по заготовленным постановлениям работниками Областного Суда.

3) Допустил политически неправильное толкование Сталинской Конституции выразившееся в том, что лица 18-лет не могут быть народными судьями чем также не дооценил роли Советской молодежи, проводя эту политику политически неправильную линию, под видом, что судьей может быть лицо обладающее жизненным опытом.

4/ На оперативном совещании при Председателе в марте месяце 1937г. проводил политически неправильную линию направленную на поголовное осуждение и ликвидацию оправдательных приговоров за исключением тех случаев когда по делу поступают новые материалы.

5) Зная о состоявшемся решении комиссии при Обкоме ВКП-б об освобождении нарсудьи МИКЛЯЕВОЙ от работы, отправле ее Райпрокурором и Следователем в районе, несмотря на это, вызвал МИКЛЯЕВУ на совещание с отчетом о ее работе, и путем постановки рядом вопросов о плохой работе суда довел ее до такого состояния, что она по возвращении из Смоленска пыталась покончить жизнь самоубийством.-

6) Находясь на военном сборе в РККА-в июне и июле месяцах 1937г. и участвуя в судебной коллегии Военного Трибунала в качестве члена суда, при рассмотрении уголовного дела не имелой постановкой вопроса перед обвиняемым допустил толкование смысл которого получился такой что в тюрьме заключенные получают хлеба больше чем колхозники в колхозе.-

7) Комплектование аппарата областного суда проводил также без проверки в следствии чего на работу в Областной Суд проникали также чуждые лица(ПРОТОПОПОВ).-

ПАРТКОМ ПОСТАНОВЛЯЕТ:

За указанные выше политические проступки являющимся по существу право-троцкистской практикой на деле, АДРИАНОВА и ГРАЧЕВА из рядов ВКП-б исключить.

ПАРТКОМ. (ПАНОВ)
(СЕЛИЛОВСКИЙ)
(ВОВИЛЕВ)

ИЗ

185

П Р О Т О К О Л №. 1

Заседания Оргкомитета Парторганизации ЗапОблсуда от 13 августа 1937г.

ПРИСУТСТВОВАЛИ: ЛЕПИН, АНДРЕЕВ и РАБИНОВИЧ.

СЛУШАЛИ: Выборы секретаря Оргкомитета

ПОСТАНОВИЛИ: Секретарем Оргкомитета избрать тов. ЛЕПИНА

Члены Оргкомитета: (РАБИНОВИЧ)
(АНДРЕЕВ)
(ЛЕПИН)

31068

186

ПРОТОКОЛ №. 4

Заседания Оргкомитета Парторганизации ВКП-б при Облсуде 28-29 августа 1937 года.

ПРИСУТСТВУЕТ: члены Оргкомитета, ЛЕПИН, РАБИНОВИЧ и АНДРЕЕВ.

Повестка дня:

1. О ИНСАРОВЕ
2. О АСАЕВИЧЕ
3. О ПАНОВЕ
4. О проведении международного юношеского дня.
5. Разное:

СЛУШАЛИ: § 1. О ИНСАРОВЕ

ИНСАРОВ Леонид Ефремович рождения 1896 года, сочувствующий ВКП-б с ноября 1935 года, происходит из семьи управляющего-торговца, по соцположению служащий.

Тов. ЮРКОВ информирует, что проверкой выездом на место установлен что в марте 1936 года ИНСАРОВ как член Облсуда выезжал в Жуковский р-н для рассмотрения дела по обвинению ШЕСТОПАЛОВА и др. привлеченных к уголовной ответственности по закону от 7 августа. По приезде ИНСАРО вместе с народьей КУЗЬМИНЫМ и Райпрокурором САРЫЧЕВЫМ угощались и выпивали у ПОТОРОЧКИНА, родственника подсудимого ШЕСТОПАЛОВА, последствие чего явилось замазывание дела- обвинение переквалифицировано по ст. 109 УК, присудили ШЕСТОПАЛОВА к 1 году принудработ, защитали 3-х месячно пребывание под стражей и засчитали наказание отбытой и это несмотря на то, что ШЕСТОПАЛОВ присвоил около 4000 рубл. государственных средств жульничал и обкрадывал граждан.

ИНСАРОВ не отрицает, что действительно он КУЗЬМИН и САРЫЧЕВ выпивали и закусывали с ПОТРОЧКИНЫМ два раза, первый раз перед процессом на квартире у КУЗЬМИНА, а второй раз после процесса на квартире ПОТОРОЧКИНА. ИНСАРОВ отрицает, что он знал о родственных отношениях ПОТОРОЧКИНА с подсудимым ШЕСТОПАЛОВЫМ и указывает, что выпивка и угощение мол не повлияла на процессе

ПОСТАНОВИЛИ: Считать установленным, что ИНСАРОВ дискредитировал своим поведением органы суда и звание сочувствующего ВКП-б, угощался и выпивал с родственником подсудимого, а поэтому поставить вопрос перед партсобранием об исключении ИНСАРОВА из сочувствующих ВКП-б.

Учитывая, что дело ШЕСТОПАЛОВА и других носит явные признаки смазывания поставить вопрос перед руководством Областного Суда о пересмотре этого дела.

СЛУШАЛИ: § 2. О АСАЕВИЧЕ.

АСАЕВИЧ Семен Иванович рождения 1887 года, сочувствующий ВКП-б с мая 1935 года, происходит со слов самого АСАЕВИЧА из кр-н, по соц. положению служащий,

Тов. ЛЕПИН сообщает, что вопрос о Асаевиче как сочувствующем ВКП-б ставится на обсуждение ввиду того, что случай его перебежки в 1924 году из Польши в СССР носит не ясный и подозрительный характер, а именно

1919г. при занятии Кр. Армии Вильны, а потом при отступлении АСАЕВИ не перешел к красным, хотя как он сам заявляет, был взят даже в подводы стало быть его симпатии не были в стороне красных, а поэтому перебежка им из Польши в СССР 1924г. не понятна.

Странным и подозрительным является организация и сам переход границы АСАЕВИЧ не знает, кто переправлял его через границу, хотя уплатил переправщику 25 руб. золотом и доверял ему свою судьбу. Организатор перебежки, некто ЧЕРНЯВСКИЙ, после перехода границы исчез и АСАЕВИЧ будто о больше не видали о нем ничего не слыхал. Хотя в Польше жили по соседст и друг друга хорошо знали. Все эти неясности вызывает подозрение, ч АСАЕВИЧ, что то скрывает. Как сомнительный и не известный для партии человек, АСАЕВИЧ не может быть сочувствующим ВКП-б.

на/об

АСАЕВИЧ в своих об"яснениях на заседании Оргкомитета, не дает ясных и исчерпывающих ответов о причинах и самом факте перебежки.

ПОСТАНОВИЛИ: Поставить вопрос на партсобрании об исключении АСАЕВИЧА из сочувствующих ВКП-б, как не внушающего политического доверия.

СЛУШАЛИ: § 3. О ПАНОВЕ

ПАНОВ ИВАН Алексеевич рождения 1893 года, член ВКП-б с 1925г. происходит из крестьян средняков по соц. положению служащий, Партвзысканиям не подвергался.

Привлекается к партответственности за то, что будучи секретарем парткома, не обеспечил правильного руководства парторганизацией, а вместо с этим и политического руководства Областным Судом, не мобилизовал парторганизацию на борьбу с искажением партийной линии в судебной практике со стороны АДРИАНОВА и ГРАЧЕВА, а также с нарушениями судебной демократии.

Будучи Зав. Отдела Кадров Облсуда не изучал личных дела работников суда, вследствии чего враждебные люди и проходимцы как КУЗЬМИН и др. оставались до последнего времени не разоблаченными. Поступившие материалы о проступках коммунистов, (КУЗЬМИНА) мариновались продолжительное время без обсуждения.

К вопросу составления характеристик на народных судей тов. ПАНОВ как зав. Отд. Кадров относился безответственно, вследствии чего характеристики как не соответственные были Обкомом отменены.-

тов. ПАНОВ выше-указанные ошибки не отрицает и об"ясняет, что это все случилось потому, что он необхватил работу, слепо доверился АДРИАНОВУ и ГРАЧЕВУ, считая их за хороших знатоков судебного дела. Проявил благодушие и притупленность политической бдительности.

ПОСТАНОВИЛИ: Поставить вопрос на партсобрании что ПАНОВ за вышеуказанные проступки заслуживает исключения из партии, но учитывая его обещания на практической работе исправить допущенные ошибки, в партии его оставить с об"явлением строго выговора.

СЛУШАЛИ§ 4. О проведении празднования XXIII Юношеского дня.

ПОСТАНОВИЛИ: Провести 31 августа совместное собрание коллективов Облсуда Правовой школы и Юркурсов.

Рекомендованным тов. СКОВОРОДА в качестве докладчика тов. СКОВСКИЙ согласится.

Принять к сведению заявление тов. СЕЛИЛОВСКОГО, что после доклада будет организован вечер и что лозунги посвященные международному юношескому дню изготовляет курсанты Правовой школы.

5-го сентября после окончания работы провести краткий митинг с целью организованного участия в демонстрации 6-го сентября.-

Ответственность за проведение празднования международного юношеского дня возложить на тов. МИХЕЕВА.

СЛУШАЛИ§ 5 О кандидатуре на 10 дневные курсы политруков ПВХО.

ПОСТАНОВИЛИ: Направить тов. КОБРАНОВА.

мз

Секретарь Оргкомитета - (ЛЕПИН)

188

П Р О Т О К О Л .-..18

Партсобрания парторганизации Облсуда от 2/IX-37г.

Президиум:Бобылев,Рабинович и Дрожжина.

Повестка дня:

1/О приеме на учет
2 /Об утверждении предложения Оргбюро: о
а/ИНСАРОВЕ
б/АСАЕВИЧЕ
в/ПАНОВЕ
г/ГРОМОВЕ

СЛУШАЛИ: О приеме на учет . тов.МОЛЧАНОВА Карпа Петровича

ПОСТАНОВИЛИ:Считать принятым

СЛУШАЛИ: О приеме на учет тов.МОЧЕНКОВА Тимофея Архиповича

ПОСТАНОВИЛИ: Считать принятым

СЛУШАЛИ:О приеме на учет ЛУКАШЕВА Якова Ивановича

ПОСТАНОВИЛИ:Считать принятым

СЛУШАЛИ: § 2 Об утверждении предложения ОргБюро об исключении из сочувствующих т.ИНСАРОВА,информация тов.РАБИНОВИЧА

ВЫСТУПЛЕНИЯ:ИНСАРОВ-Меня обвиняли,что я смазал дело троцкиста БЕГУНКОВА но АНДРЕЕВ промолчал,а том что он меня вызывал в кабинет поэтому делу Андреев мне не говорил об оправдании БЕГУНКОВА,или о том что ему дать по суду,но Андреев его хвалил ,говоря,что он хороший парень,что Андреев работал когда то с ним,характеризуя врага народа с положительной стороны я же не знал что он троцкист,при разборе дела на Оргбюро Андреев говорил,ты не будешь виноват,Лепин поддержал,а Рабинович промолчал,но дело это принес Рабинович.Шестопалов мне не родственник,если об этом показывает Фотин,то это еще не доказательство,Фотин не может сказать,что я пьянствовал,я остановился у судьи,жена Кузьмина предложила мне выпить,я дал 10 рубл.и стали пить,пришел Поторочин,он также выпил,потом ходили в санаторию и кушали там блины,что я продался это не правда,за какие блага я мог продаться,обвиняют ведь меня что я смазал дело в отношении всех троих в том числе и Шестопалова приговорив его к принудработам,я дал Беликову технорука 4 года л/свободы а Коссколлегия Верхсуда понизила до одного года принудработ,дело не смазано я хочу чтобы подошли к разрешению этого дела трезво,люди наши готовы любого прогнать,так как сами должны держать ответ перед партией,за то что не видели шпиона,а не хочу быть жертвой агрессии.В отношении моей автобиографии отец умер до революции,сам я работал с 12 лет,мой отец был управляющим имения у арендатора,умер 31 годы,мой брат работает в Казакстане его перевел Тамарник враг народа,второй брат работает в Москве,член партии,третий брат репортер был исключен из партии в прошлом году за какую то статью.Я прошу пока отложить дело и проверить,если я виноват пусть отдадут под суд а марать зря человека нельзя.

Хочу сказать в отношении некоторых членов партии,Зеляловский сам сознался,что пачками давал дела Грачеву на Президиум без докладов и эти дела Грачев вносил в протокол Президиума,Лепин и Онохин работали со шпионом,Лепин ранее работал со шпионкой Лапиной в Партколлегии при Обкоме и там прогл мне дали волчий билет,так как на меня поступили компрометирующия сведен и сняли с работы,я не признаю приписываемой мне пьянки выпили поллитра я не вижу в том преступления,это было в марте 1936г.

ОГЛОБЛИН -Поведение Инсарова не хорошее ,как только коснулся вопрос его исключении он выдвигает целую пачку членов Суда,которые выпивают,партия не так воспитывает сочувствующих,надо сразу было сигнализоровать в организацию,о выпивке отдельных членов суда,а такое поведение не достойно сочувствующего и говорит за то,что Инсаров не может оставаться в рядах сочувствующих,его слова не хочу быть жертвой агрессии эта мысль антипартийна и доказывает его антисоветское лицо,надо проверить его еще глубже,из объяснения Инсарова вытекает обвинение Андреева,если это так надо проверить созвать внеочередное собрание и доложить нам,при подтверждении Андреев не может оставаться в Оргбюро.

Там надо иметь не запятнанных товарищей.С предложением Оргбюро в отношении Инсарова предлагаю согласиться.

т.АБРОМОВ - Хочу дать справку Инсарова жалуется,на его увольнение и хождение в санаторию об"ясняет,тем что они пошли после процесса,что прокурор предлагал идти в санаторию не затем чтобы ее осматривать,а покушать блинчиков,это характерно для поведения члена суда,я хочу за острить внимание на его выступление он просил общее собрание отложить рассмотрение его дела,ввиду того,что подал заявление в ЦК и Обком и просил назначить обследование,это значит что он нам не доверяет,и считает,что мы не можем беспристрастно рассмотреть его дело,если бы он просил выдвинуть комиссию расследовать факты в которых его обвиняют это было бы правильно,на счет агрессии парторганизация очищается от всех оволочей и вредителей,а он нам говорить что нас лихорадить,что он первая агрессия,это значит,что парторганизация наступает на его,ведь предложение Оргкомитета Партсобрание может отклонить или согласиться и говорить об агрессии это будет явно антисоветским.Февральский Пленум говорил о вскрытии врагов,постановление ЦК о вскрытии вредительства по Западной области я этим также занимаюсь ,а Инсаров молчал ранее,а сейчас перешел на агрессию По его мнению все пьянствуют и это он говорит не преступление,это выступление не Советское,я ему сказал когда он жаловался на увольнение,что выпивка с нарсудьей это не поведение члена Облсуда,он же представитель Облсуда и в процессе рассмотрения дела выпивал и поддался какому то гр- у оказавшимся родственником обвиняемого,Я читал только приговор по этому делу и мне кажется ,что в отношении Шестопалова приговор вынесен мягко дело смазано,а ведь Шестопалов получил 4,000 рубл.путем обсчета колхозников,выступления Инсарова безобразное,что Ленин работал с врагом народа,а почему Инсаров молчал об этом раньше.

т.РАБИНОВИЧ:Дело в отношении обвиненгя БЕЛУНКОВА я взял на Оргкомитет для того,чтобы выявить роль Андреева,дело дали изучить Бобылеву и доложить Оргбюро и собранию в отношении Андреева,если будет установлено,что Андреев повлиял на разрешение дела Андреев понесет наказание.Инсаров не сказал на Оргбюро об Андрееве когда его вызывали в первый раз,я его спрашивал несколько раз об этом но он молчал,а сейчас он обвиняет парторганизацию в фашизме разве это по Советски,мы ставим вопрос вытекающий из поступков Инсарова и рассматриваем,что он из себя представляет,Оргбюро выносит свое мнение общему собранию Парторганизации а уже дело общего собрания согласиться с мнением Оргбюро или его отклонить.У Инсарова выходит что если Вы меня исключите из сочувствующих то я Вас всех разоблачу,почему же Инсаров молчал раньше,я поддерживаю предложение Оргюбюро в отношении исключения Инсарова из сочувствующих, и предлагаю рассмотреть Инсарова по глубже.

т. ВОРОНИЧЕВА-Я знаю Инсарова с тех пор как он приезжал в нам в район два раза,в нашем районе он пользовался авторитетом,у меня о нем было ранее очень хорошее мнение,а сейчас его выступления не куда не годятся выступления его о том,что брата исключили за какую то статейку,разве это так просто.

т.ПАНОВ- Инсарова знаю с 1932 года,по работе в контрольной комиссии я за него поручался при приеме его в сочувствующие-я вспоминаю разговор с Инсаровым,когда с год тому назад у нас кого то сняли с работы он говорил люди получают зарплату а делают такие дела,а теперь и сам оказался снятым за такое же дело,если бы у Инсарова была ошибка то его бы не сняли,а ведь он пил водку с близким человеком обвиняемого,сам Инсаров такие поступки осуждал,а теперь пошел на такое дело.В санаторию Инсаров пошел специально есть блины,а блины сопровождались выпивкой и на блины ходили к тому с кем пили до этого водку,мне больно за то,что человек ранее работал в РКИ и что я ручался за него но голосать буду за исключение.-

т.ЖУРОВ-Упрек брошенный Инсаровым Парторганизации просто не честно установлено,что была пьянка,были блины все это дискредитирует Инсарова как судью,он нас чуть ли не назвал фашистами такой упрек бросать на членов партии может только такой же сам человек какими он нас назвал о Инсарове говорили товарищи,что он занимался подхалимством,он говорил что пошлют меня уборные чистить я пойду,Инсаров заслуживает исключения.

ПОСТАНОВЛЕНИЕ :ИНСАРОВ Леонид Ефимович,рождения 1896 года,сочувствующий в ВКП-б с ноября 1935 года,происходит из семьи управляющего-торговца,по социальному положению служащий.УСТАНОВЛЕНО:что в марте 1936 года ИНСАРОВ как член Областного суда выезжал в Жуковский район для рассмотрения дела по обвинению ШЕСТОПАЛОВА и других привлеченных к уголовной ответственности по закону от 7-го августа 1932 года.

189

По приезде ИНСАРОВ вместе с нарсудьей КУЗЬМИНЫМ и Райпрокурором САРЫ-
ЧЕВЫМ угощались и выпивали у ПОТОРОЧКИНА родственника подсудимого ШЕС-
ТОПАЛОВА, вследствием чего явилось замазывание дела-обвинение перекваливи-
ировано по 109 уголовного кодекса и ШЕСТОПАЛОВА приговорили к одному
году исправительно-трудовых работ, засчитали трехмесячное пребывание под
стражей и от отбытия наказания освободили, несмотря на то, что ШЕСТОПАЛОВ
присвоил 4,000 рубл. государственных средств, жульничал и обкрадывал граж-
дан. ИНСАРОВ не отрицает, что действительно он, КУЗЬМИН и САРЫЧЕВ выпивали
и закусывали с ПОТОРОЧКИНЫМ два раза, первый раз перед процессом на квар-
тире у КУЗЬМИНА и второй раз после процесса на квартире ПОТОРОЧКИНА.

ПОСТАНОВИЛИ: ИНСАРОВА как дискредитирующего своим поведением органы
==========суда и звания сочувствующего в ВКП-б из сочувствующих ВКП-б
ИСКЛЮЧИТЬ.

СЛУШАЛИ: № 2 Об исключении из сочувствующих АСАЕВИЧА, информация тов. Рабиновича.

Выступления АСАЕВИЧА: Я сам крестьянин, бедняк, Велинской губернии, я пас скот, отец мой тоже два года пас скот, с 15-лет я стал работать по найму работал у помещика за 15 коп. в сутки, когда мне исполнилось 22 года был призван на военную службу в г. Омск Семипалатинский полк, после демобилизации я приехал к отцу, работал в учительском Институте до 1912г. потом поступил чернорабочим и был забран в первую мобилизацию в империалистическую войну, на фронте был, на фронте был с 1914 года с августа месяца по 29-января 1915г. попал в плен в Германию и возвратился от туда в июле или август месяце 1919г. потом возвратился в Вильно и был там пока поляки не забрали нашу местность. в 1920году Красная Армия наступала на Варшаву и проходила по нашей деревне, латышская армия забрала меня в обоз я пробыл с ними две недели доехал до Белостока меня освободили дав мне удостоверение, что я имею право возвратиться в деревню, у нас уже была Советская Власть, но через две недели прошел слух что Красная армия отступает и появились поляки как я мог помочь Красной армии, она у нас была мало да и я был не развит не понимал столько сколько я понимаю теперь, учись я в кружках охотно меня перевели из нисшей группы в высшую Парторганизация и Местком помогали мне учиться. Как отступала Красная Армия и как поляки занимали нашу местность я не знаю, когда был об"явлен мир я перешел сюда, у меня зародилась мысль перейти в Советскую Россию так как меня не брали на работу в Вильно и я решил что поляки смотрят на русских иначе чем на своих поляков в то время я не в чем не разбирался какая партия и за что борется. в 1924 году я был на ярмарке встретил Чернявского живущего в трех верстах от нас, он по брату приходился мне сватом, разговорились и он сказал, что хочет перейти в Советский Союз сказал, что знает человека, который переводит через границу но ему нужно уплатить 25 рубл. золотом, утром я пошел к нему сказал, что надумал перейти границу но средств у меня нет, придя домой я просил брата достать 25 рубл. золотом, наш сосед продал лошадь за 50 рубл. золотом, мы пошли к соседу с бутылкой водки выпили и он дал мне 25 рубл. золотом, после чего я пошел к Чернявскому что деньги есть я поеду. Он с женой и я пошли в местечко Курапец около Вереки, пошли в пятницу а тот кто нас переправлял дома не был и вернулся домой в воскресенье, и мы поехали, были в каком то лесу потом отправились, он ушел пришли другие люди переводчики и другой нас повел к границе в столбам польскому и русскому и указал русскую границу, мы перешли границу и пошли в деревню там в сарае отдохнули и на завтра пошли дальше, хозяин нам говорил, что каждое утро к нему приходят пограничники и к нему действительно пришел пограничник увидел нас и повел на заставу, там нас допросили отобрали документы и отправили в местечко Крайс, после чего направили в местечко Пращеницы за 50 верст, где пробыли две недели, я попрасил разрешение дать телеграмму в Моленск знакомому.

В Плещиницах Чернявского освободили он говорил что он член партии мне не разрешили дать телеграмму и отправили меня в город Минск, но я всеже в Плещиницах попрасил Карнача чтобы дал телеграмму и дал ему пять рублей золотом, на телеграмму в Смоленск Чернявскому, в долг я брал всего 25 рубл. золотом, заплатили перевозчику двадцать рублей пять у меня рублей осталось телеграмму я давал члену Губсуда в Смоленске Чернявскому, он писал домой письма и я знал где он находится, этот Чернявский не был родственник Чернявскому с которым я переходил границу а был однофамилец, видел я Чернявского последний раз в 1910 году, он тогда учительствовал в Москве, я правда в 1910 году был в армии но видимо я его видел в 1911г. пробыв в Минске в карантине меня вызвал следователь ГПУ на допрос и ему рассказал, что заставило меня перейти границу, и сказал, что в России у меня есть двоюродный брат но я не знаю где он, тогда меня спросили кто еще у меня есть знакомый и я ответил что знаю Чернявскому который работает в Смоленске в Губсуде, он предложил мне ехать в Смоленск и спросил если у меня деньги, я сказал, что у меня есть три рубля этих денег было мало и меня отправили этапом, мне предложили написать заявление Нач-ку Тюрьмы Смоленской где я сидел, я написал и меня в 12 час. вызвали к Нач. Тюрьмы и обещались справиться в 12 час. ночи мне дали бумажку в ГПУ и я пошел туда. Мне сказали зайди завтра, а мне не куда было идти так как я не знал адреса Чернявского, ~~xxxxxxxxxxxxxx~~ у меня было из"ято пис мо с адресом Чернявского, за которым сходили посмотрели письмо и дали мне адрес Чернявского, я нашел его на Интернациональной улице его дома не было я рассказал его жене кто я такой, через полчаса пришел он, я пробыл у него девять дней, ПредОблсуда Гашпут-Чернявский уехал в Симферополь в 1928г. куда он переехался из Симферополя я не знаю. Подданство я принимал в Смоленске утвержден Губисполко, в сочувствующие приняли по поручительству Громова и Бобылева, мой двоюродный брат переписывался со мной когда был в Вильно

Когда я приехал домой из Армии,то я узнал от других,что брат мой в России он писал мне уже здесь что работает в Ленинграде и работает на железной дороге.Чернявский дал за меня поручительство хотя и видел меня только в 1911 году,Сколько стоила телеграмма я не помню,но с 5 рубл.мне принесли сдачу,у нас ещё в польше в 1924 году ходили бумажки старой чеканки и ходили золотые царские монеты.под стражей я находился и меня судили за нелегальный переход границы мне дали 6 месяцев принудработ.Их я не отбывал но не знаю высчитывали с меня деньгами или нет не знаю.

Постановили прения поэтому вопросу не открывать.

ПОСТАНОВЛЕНИЕ:_ АСАЕВИЧ Семен Иванович рождения 1887 года,сочувствующий в ВКП-б с мая 1935 года,происходит со слов самого АСАЕВИЧА из крестьян,по соц.положению служащий.

Установлено:что АСАЕВИЧ,перебежал границу в 1924 году из Польши в С С С Р и этот переход носит явно подозрительный характер,а именно: в 1919 году при занятии Красной Армией Вильно,а потом при отступлений АСАЕВИЧ не перешел в Красным,хотя как он сам заявляет был взят даже в подводы стало быть его симпатия не была на стороне Красных,а поэтому перебежка из польши в СССР непонятна.

Странным и подозрительным кажется организация и сам переход границы.АСАЕВИЧ не знает кто переправлял его через границу,хотя уплатил переправщику 25 рублей золотом и доверял ему свою судьбу,Организатор перебежки некто ЧЕРНЯВСКИЙ после перехода границы исчез и АСАЕВИЧ будто его больше не видал и о нем ничего не слышал/хотя в Польше жили по соседству и друг друга хорошо знали,все эти неясности вызывают подозрение,что АСАЕВИЧ свое прошлое скрывает как сомнительный и неизвестный для партии человек АСАЕВИЧ не может быть сочувствующим в ВКП-б

ПОСТАНОВИЛИ:
========== АСАЕВИЧА из сочувствующих ВКП-б как невнушающего политического доверия ИСКЛЮЧИТЬ.

СЛУШАЛИ: Об утере партбилета тов. ГРОМОВЫМ - информ. Рабиновича (Курсант)

Выступления ГРОМОВ - 29-августа с.г. мы с Болтовским выпили только по два бакала пива в 9 час. вечера я поехал на станцию к жене брата, у трамвая была большая очередь, приехав в Облсуд и почувствовал что нет партдокумента утром я обошел все милиции, пошел в Райком ВКП-ю и никого не было, 31 августа я подал заявление в РК ВКП-б об анулировании партбилета-партбилет был в кармане в брюках заколон булавкой, кроме партбилета вытащили паспорт и воинский билет.

В прениях КОВРИГИН - В этот вечер я заметил что Болтовский был пьяный как следует, Громов выглядел по свежее, но мало чем отличался от него, мы ходили в цирк, они хотя билеты в цирк получили но там не были,

КАРПОВ - Дело обстоит серьезно, в Оргбюро имеется только одно заявление больше материала никакого нет, сегодня рассматривать этот вопрос нельзя, надо проверить куда ездил Громов, где его брат и т.д. У него уже было несколько партвзысканий в Рославле и тоже за выпивку, надо поинтересоватся как он вел там работу, у нас в сюду говорят о врагах, но он так отнесся к партбилету.

БАЛУ - Громов со многими делился, все приводил разные версия, то говорил, что партбилет украли в трамвае, говорил что украли на станции и по третей версии в общежитии. Болтовский и Громов были очень пьяны, в пьяном виде у него билет и вытащили, а вспомнил он о билете только утром и начал его искать.

ЛУКАШЕВ - Я два месяца живу с Громовым ни один раз замечал его в выпивке когда я пришел с цирка он еле стоял на ногах, билет у него вытащили у пьяного когда он пришел в общежитие об этом он не кому не сказал, считаю что его надо исключить из партии.

ИВАНОВ Я видел Громова я был в то время с Медведевым-а Громов был с какой то женщиной пил разливное вино в подвальчике.

МЕДВЕДЕВ Я видел Громова был я с Ивановым вместе Громов был с женщиной выпивали вино в подвальчике.

ГРОМОВ - Женщина была знакомая я с ней когда то учился, выпил я полстакана вина и поехал к брату, она сразу же ушла, кто она я не знаю.

ПОСТАНОВИЛИ: Направить материал о ГРОМОВЕ в Красногорский РК ВКП-б для обсуждения об утере им на тбилете за разложение неоткровенности перед парторганизацией.

СЛУШАЛИ: Информацию Рабиновича о митинге 6-го сентября с.г. посвященному международному юношескому дню.

ПОСТАНОВИЛИ: Созвать митинг 5-го сентября.

ПРЕДСЕДАТЕЛЬ (БОБЫЛЕВ)

ЧЛЕН ПРЕЗИДИУМА (РАБИНОВИЧ)

СЕКРЕТАРЬ (Дроздова)

9 192

П Р О Т О К О Л .-.18

Партсобрания парторганизации Облсуда от 2/11-37г.

Президиум:Вебылев,Рабинович и Дрожжина.

Повестка дня:

1/О приеме на учет
2 /Об утверждении предложения Оргбюро: •
а/ИНСАРОВЕ
б/АСАЕВИЧЕ
в/ПАНОВЕ
г/ГРОМОВЕ

СЛУШАЛИ: О приеме на учет тов.МОЛЧАНОВА Карпа Петровича

ПОСТАНОВИЛИ:Считать принятым

СЛУШАЛИ: О приеме на учет тов.МОЧЕНКОВА Тимофея Архиповича

ПОСТАНОВИЛИ: Считать принятым

СЛУШАЛИ:О приеме на учет ЛУКАШЕВА Якова Ивановича

ПОСТАНОВИЛИ:Считать принятым

СЛУШАЛИ: § 2 Об утверждении предложения ОргБюро об исключении из сочувствующих т.ИНСАРОВА,информация тов.РАБИНОВИЧА

ВЫСТУПЛЕНИЯ:ИНСАРОВ-Меня обвинили,что я смазал дело троцкиста БЕГУНКОВА но АНДРЕЕВ промолчал,а том что он меня вызывал в кабинет поэтому дежу Андреев мне не говорил об оправдании БЕГУНКОВА,или о том что ему дать пк суду,но Андреев его хвалил ,говоря,что он хороший парень,что Андреев работал когда то с ним,характеризуя врага народа с положительной стороны я же не знал что он троцкист,при разборе дела на Оргбюро Андреев говорил,т не будешь виноват,Лепин поддержал,а Рабинович промолчал,но дело это прин Рабинович.Шестопалов мне не родственник,если об этом показывает Фотин,то это еще не доказательство,Фотин не может сказать,что я пьянствовал,я ос новился у судьи,жена Кузьмина предложила мне выпить,я дал 10 рубл.и стали пить,пришел Поторочин,он также выпил,потом ходили в санаторию и кушали та блины,что я продался это не правда,за какие блага я мог продаться,обвиняю ведь меня что я смазал дело в отношении всех троих в том числе и Шестопал ва приговорив его к принудработам,я дал Великову техноруку 4 года л/свобо а Касколлегия Верхсуда понизила до одного года принудработ,дело не смаза я хочу чтобы подошли к разрешению этого дела трезво,люди наши готовы любо прогнать,так как сами должны держать ответ перед партией,за то что не виде ли шпиона,а не хочу быть жертвой агрессии.В отношении моей автобиографии отец умер до революции,сам я работал с 12 лет,мой отец был управляющим имения у арендатора,умер 81 году,мой брат работает в Казакстане его перевел Тамарник враг народа,второй брат работает в Москве,член партии,третий брат репортер был исключен из партии в прошлом году за какую то статью.Я прошу пока отложить дело и проверить,если я виноват пусть отдадут под суд а марать зря человека нельзя.

Хочу сказать в отношении некоторых членов партии,Селиловский сам созна ся,что пачками давал дела Грачеву на Президиум без докладов и эти дела Гр чев вносил в протокол Президиума,Лепин и Онохин работали со шпионом,Лепин ранее работал со шпионкой Лапиной в Партколлегии при Обкоме и там прогляд мне дали волчий билет,так как на меня поступили компрометирующия сведения и сняли с работы,я не признаю приписываемой мне пьянки выпили поллитра и я не вижу в том преступления,это было в марте 1936г.

ОГЛОБЛИН -Поведение Инсарова не хорошее ,как только коснулся вопрос о его исключении он выдвигает целую пачку членов Суда,которые выпивают,партия не так воспитывает сочувствующих,надо сразу было сигнализировать в па организацию,о выпивке отдельных членов суда,а такое поведение не достойно сочувствующего и говорит за то,что Инсаров не может оставаться в рядах сочувствующих,его слова не хочу быть жертвой агрессии эта мысль антипартийна и доказывает его антисоветское лицо,надо проверить его еще глубже,из об"я нения Инсарова вытекает обвинение Андреева,если это так надо проверить и созвать внеочередное собрание и доложить нам,при подтверждении Андреев не может оставаться в Оргбюро.

Там надо иметь не запятненных товарищей.С предложением Оргбюро в отношении Иноарова предлагаю согласиться.

Т.АБРОМОВ - Хочу дать справку Иноарова жалуется,на его увольнение и хождение в санаторию об"ясняет,тем что они пошли после процесса,что прокурор предлагал идти в санаторию не затем чтобы ее осматривать,а покушать блинчиков,это характерно для поведения члена суда,я хочу за острить внимание на его выступление он просил общее собрание отложить рассмотрение его дела,ввиду того,что подал заявление в ЦК и Обком и просил назначить обследование,это значит что он нам не доверяет,и считает,что мы не можем беспристрастно рассмотреть его дело,если бы он просил выдвинуть комиссию расследовать факты в которых его обвиняют это было бы правильно,на счет агрессии парторганизация очищается от всех сволочей и вредителей,а он нам говорить что нас лихорадить,что он первая агрессия,это значит,что парторганизация наступает на его,ведь предложение Оргкомитета Партсобрания может отклонить или согласиться и говорить об агрессии это будет явно антисоветским.Февральский Пленум говорил о вскрытии врагов,постановление ЦК о вскрытии вредительства по Западной области я этим также занимаюсь ,а Иноаров молчал ранее,а сейчас перешел на агрессию По его мнению все пьянствуют и это он говорит не преступление,это выступление не Советское,я ему сказал когда он жаловался на увольнение,что выпивка с народьей это не поведение члена Облсуда,он же представитель Облсуда и в процессе рассмотрения дела выпивал и поддался какому то гр- у оказавшимся родственником обвиняемого,Я читал только приговор по этому делу и мне кажется ,что в отношении Шестопалова приговор вынесен мягко дело смазано,а ведь Шестопалов получил 4,000 рубл.путем обсчета колхозников,выступления Иноарова безобразное,что Ленин работал с врагом народа,а почему Иноаров молчал об этом раньше.

Т.РАБИНОВИЧ:Дело в отношении обвиненгя БЕЛУНКОВА я взял на Оргкомитет для того,чтобы выявить роль Андреева,дело дали изучить Вобышеву и доложить Оргбюро и собранию в отношении Андреева,если будет установлено,что Андреев повлиял на разрешение дела Андреев понесет наказание.Иноаров не сказал на Оргбюро об Андреева когда его вызывали в первый раз,я его спрашивал несколько раз об этом но он молчал,а сейчас он обвиняет парторганизацию в фашизме разве это по Советски,мы ставим вопрос вытекающий из поступков Иноарова и рассматриваем,что он из себя представляет,Оргбюро выносит свое мнение общему собранию Парторганизации а уже дело общего собрания согласиться с мнением Оргбюро или его отклонить.У Иноарова выходит что если Вы меня исключите из сочувствующих то я Вас всех разоблачу,почему же Иноаров молчал раньше,я поддерживаю предложение Оргбюро в отношении исключения Иноарова из сочувствующих, и предлагаю рассмотреть Иноарова по глубже.

Т. ВОРОНИЧЕВА-Я знаю Иноарова с тех пор как он приезжал в нам в район два раза,в нашем районе он пользовался авторитетом,у меня о нем было ранее очень хорошее мнение,а сейчас его выступления не куда не годятся выступления его о том,что брата исключили за какую то статейку,разве это так просто.

Т.ПАНОВ- Иноарова знаю с 1932 года,по работе в контрольной комиссии я за него поручался при приеме его в сочувствующие-я вспоминаю разговор с Иноаровым,когда с год тому назад ли у нас кого то сняли с работы он говорил люди получают зарплату а делают такие дела,а теперь и сам оказался снятым за такое же дело,если бы у Иноарова была ошибка то его бы не сняли,а ведь он пил водку с близким человеком обвиняемого,сам Иноаров такие поступки осуждал,а теперь пошел на такое дело.В санаторию Иноаров пошел специально есть блины,а блины сопровождались выпивкой и на блины ходили к тому с кем пили до этого водку,мне больно за то,что человек ранее работал в РКИ и что я ручался за него не голосать буду за исключение.-

Т.ЖУРОВ-Упрек брошенный Иноаровым Парторганизации просто не честно установлено,что была пьянка,были блины все это дискредитирует Иноарова как судью,он нас чуть ли не назвал фашистами такой упрек бросать на членов партии может только такой же сам человек какими он нас назвал о Иноарове говорили товарищи,что он занимался подхалимством,он говорил что пошлют меня уборные чистить я пойду,Иноаров заслуживает исключения.

ПОСТАНОВЛЕНИЕ :ИНОАРОВ Леонид Ефимович,рождения 1896 года,сочувствующий в ВКП-б с ноября 1935 года,происходит из семьи управляющего-торговца,по социальному положению служащий.УСТАНОВЛЕНО:что в марте 1936 года ИНОАРОВ как член Областного суда выезжал в Жуковский район для рассмотрения дела по обвинению ШЕСТОПАЛОВА и других привлеченных к уголовной ответственности по закону от 7-го августа 1932 года.

По приезде ИНСАРОВ вместе с народцьей КУЗЬМИНЫМ и Райпрокурором САРЫЧЕВЫМ угощались и выпивали у ПОТОРОЧКИНА родственника подсудимого ШЕСТОПАЛОВА, вследствием чего явилось замазывание дела-обвинение перекваливировано по 109 уголовного кодекса и ШЕСТОПАЛОВА приговорили к одному году исправительно-трудовых работ, засчитали трехмесячное пребывание под стражей и от отбытия наказания освободили, несмотря на то, что ШЕСТОПАЛОВ присвоил 4,000 рубл. государственных средств, жульничал и обкрадывал граждан. ИНСАРОВ не отрицает, что действительно он, КУЗЬМИН и САРЫЧЕВ выпивали и закусывали с ПОТОРОЧКИНЫМ два раза, первый раз перед процессом на квартире у КУЗЬМИНА и второй раз после процесса на квартире ПОТОРОЧКИНА.

ПОСТАНОВИЛИ: ИНСАРОВА как дискредитирующего своим поведением органы суда и звания сочувствующего в ВКП-б из сочувствующих ВКП-б ИСКЛЮЧИТЬ.

СЛУШАЛИ: № 2 Об исключении из сочувствующих АСАДВИЧА, информация тов. Рабиновича.

Выступления АСАДВИЧА: Я сам крестьянин, бедняк, Витебской губернии, я пас скот, отец мой тоже два года пас скот, с 15-лет я стал работать по найму работал у помещика за 15 коп. в сутки, когда мне исполнилось 22 года был призван на военную службу в г. Омск Семипалатинский полк, после демобилизации я приехал к отцу, работал в учительском Институте до 1912г. потом поступил чернорабочим и был забран в первую мобилизацию в империалистическую войну, на фронте был, на фронте был с 1914 года с августа месяца по 29-января 1915г. попал в плен в Германию и возвратился от туда в июле или август месяце 1919г. потом возвратился в Вильно и был там пока поляки не забрали нашу местность. В 1920году Красная Армия наступала на Варшаву и проходила по нашей деревне, латышская армия забрала меня в обоз я пробыл с ними две недели доехал до Белостока меня освободили дав мне удостоверение, что я имею право возвратиться в деревню, у нас уже была Советская Власть, но через две недели прошел слух что Красная армия отступает и появились поляки как я мог помочь Красной армии, она у нас была мало да и я был не развит не понимал столько сколько я понимаю те ерь, учись я в кружках охотно меня перевели из низшей группы в высшую Парторганизация и Местком помогали мне учиться. Как отступала Красная Армия и как поляки занимали нашу местность я не знаю, когда был об"явлен мир я перешел сюда, у меня зародилась мысль перейти в Советскую Россию так как меня не брали на работу в Вильно и я решил что поляки смотрят на русских иначе чем на своих поляков в то время я не в чем не разбирался какая партия и за что борется. В 1924 году я был на ярмарке встретил Чернявского живущего в трех верстах от нас, он по брату приходился мне свотом, разговорились и он сказал, что хочет перейти в Советский Союз сказал, что знает человека, который переводит через границу-но ему нужно уплатить 25 рубл. золотом, утром я пошел к нему сказал, что надумал перейти границу но средств у меня нет, придя домой я просил брата достать 25 рубл. золотом, наш сосед продал лошадь за 50 рубл. золотом, мы пошли к соседу с бутылкой водки выпили и он дал мне 25 рубл. золотом, после чего я пошел к Чернявскому что деньги есть я поеду. Он с женой и я пошли в местечко Курапец около Верки, пошли в пятницу а тот кто нас переправлял дома не был и вернулся домой в воскресенье, и мы поехали, были в каком то лесу потом отправились, он ушел пришли другие люди переводчики и другой нас повел к границе с столбам польскому и русскому и указал русскую границу, мы перешли границу и пошли в деревню там в сарае отдохнули и на завтра пошли дальше, хозяин нам говорил, что каждое утро к нему приходят пограничники и к нему действительно пришел пограничник увидел нас и повел на заставу, там нас допросили отобрали документы и отправили в местечко Крайо, после чего направили в местечко Прищеницы за 50 верст, где пробыли две недели, я попросил разрешение дать телеграмму в Смоленск знакомому.

В Плещиницах Чернявского освободили он говорил что он член партии мне не разрешили дать телеграмму и отправили меня в город Минск, но я всеже в Плещиницах попросил Карнача чтобы дал телеграмму и дал ему пять рублей золотом, на телегра му в Смоленск Чернявскому, в долг я брал всего 25 рубл. золотом, заплатили перевозчику двадцать рублей пять у меня рублей осталось телеграмму я давал члену Губсуда в Смоленске Чернявскому, он писал домой письма и я знал где он находится, этот Чернявский не был родственник Чернявскому с которым я переходил границу а был однофамилец, видел я Чернявского последний раз в 1910 году, он тогда учительствовал в Москве, я правда в 1910 году был в армии но видимо я его видел в 1911г. пробыв в Минске в карантине меня вызвал следователь ГПУ на допрос и ему рассказал, что заставило меня перейти границу, и сказал, что в России у меня есть двоюродный брат но я не знаю где он, тогда меня спросили кто еще у меня есть знакомый и я ответил что знаю Чернявскому который работает в Смоленске в Губсуде, он предложил мне ехать в Смоленск и спросил если у меня деньги, я сказал, что у меня есть три рубля этих денег было мало и меня отправили этапом, мне предложили написать заявление Нач-ку Тюрьмы Смоленской где я сидел, я написал и меня в 12 час. вызвали к Нач. Тюрьмы и обещались справиться в 12 час. ночи мне дали бумажку в ГПУ и я пошел туда. Мне сказали зайди завтра, а мне не куда было идти так как я не знал адреса Чернявского, ~~[illegible]~~ у меня было изъято письмо с адресом Чернявского, за которым сходили посмотрели письмо и дали мне адрес Чернявского, я нашел его на Интернациональной улице его дома не было я рассказал его жене кто я такой, через полчаса пришел он, я пробыл у него девять дней, ПредОблсуда Гашпут-Чернявский уехал в Симферополь в 1926г. куда он перевелся из Симферополя я не знаю. Подданство я принимал в Смоленске утвержден Губисполко, в сочувствующие приняли по поручительству Громова и Бобылева, мой двоюродный брат переписывался со мной когда был в Вильно

Когда я приехал домой из Армии,то я узнал от других,что брат мой в России он писал мне уже здесь что работает в Ленинграде и работает на железной дороге.Чернявский дал за меня поручительство хотя и видел меня только в 1911 году,Сколько стоила телеграмма я не помню,но с 5 рубл.мне принесли сдачу,у нас еще в польше в 1924 году ходили бумажки старой чеканки и ходили золотые царские монеты.под страшей я находился и меня судили за нелегальный переход границы мне дали 6 месяцев принудработ.Их я не отбывал не не знаю высчитывали с меня деньгами или нет не знаю.

Постановили прения по этому вопросу не открывать.

ПОСТАНОВЛЕНИЕ: АСАЕВИЧ Семен Иванович рождения 1887 года,сочувствующий в ВКП-б с мая 1935 года,происходит со слов самого АСАЕВИЧА из крестьян,по соц.положению служащий.

Установлено:что АСАЕВИЧ,перебежал границу в 1924 году из Польши в С С С Р и этот переход носит явно подозрительный характер,а именно: в 1919 году при занятии Красной Армией Вильно,а потом при отступлении АСАЕВИЧ не перешел к Красным,хотя как он сам заявляет был взят даже в подводы стало быть его симпатия не была на стороне Красных,а поэтому перебежка из польши в СССР непонятна.

Странным и подозрительным кажется организация и сам переход границы.АСАЕВИЧ не знает кто переправлял его через границу,хотя уплатил переправщику 25 рублей золотом и доверял ему свою судьбу,Организатор перебежки некто ЧЕРНЯВСКИЙ после перехода границы исчез и АСАЕВИЧ будто его больше не видал и о нем ничего не слышал/хотя в Польше жили по соседству и друг друга хорошо знали,все эти неясности вызывают подозрение,что АСАЕВИЧ свое прошлое скрывает как сомнительный и неизвестный для партии человек АСАЕВИЧ не может быть сочувствующим в ВКП-б

ПОСТАНОВИЛИ:

АСАЕВИЧА из сочувствующих ВКП-б как невнушающего политического доверия ИСКЛЮЧИТЬ.

СЛУШАЛИ: О ПАНОВЕ Информация тов.РАБИНОВИЧА

ВЫСТУПЛЕНИЯ ПАНОВА Независимо от тяжелых условий в которых я работал,я несу ответственность за все,самый главный мой проступок в том,что даже когда все было раскрыто я недооценил этого и не был организатором масс в отношении БОНДАРЕНКО при итогах обмена партдокументов я здесь не был но я знал,из заявления самого БОНДАРЕНКО,что у него задержан партдокумент Вернажий нас информировал,что билет Бондаренко выдан,аттестация судьям я дал только 7-8 не более,В отдел Кадров я пришел 26 ноября а к 10 декабря аттестации были уже даны.Я не являлся организатором этой работы,подписывали характеристики пять человек я ,Адрианов,Грачев ,Дергачев,Рожков,приезжал из Отдела Кадров Рудаков и Адрианов спрашивал,о характеристиках он сказал: что они составлены ничего,в отношении обвинения меня в связи с материалом на Кузьмина,у меня был материал,только о поведении его в Военкомате,личном деле я его не смотрел,когда я посылал расследовать от конокрадстве к соц. лице Кузьмина этого материала у меня не было,всех личных дел я не читал и физически я этого сделать не мог,в правовой школе был протокол о Дневе,я снял копию и послал в Райком его высказывания антисоветские были уже после аттестации,в апреле месяце на выборном собрании было записано,о засоренности аппарата Облсуда я писал об этом в Наркомюст,

КАСПЛЕР:Панова знаю с апреля месяца как пришел в Облсуд-к своей работе в кадрах он относился плохо,он или не знал работы или не знал кадров,у нас в Облсуде 11 месяцев работает Минина-почему она до сих пор не оформлена я сам работаю 5- месяц и даже личное дело на меня пропало,а потом оказалось что дело он направил в Наркомюст и забыл.Приводит новых людей и говорит учи но как их учат Панов не знает,забота о кадрах была не важная,в части решения Оргбюро чтобы оставить Панова в партии считаю правильным,он учел и признал свои ошибки,но надо признать что к руководству Облсуд он проявл а мягкотелость.

КЛИМКИН-Наша парторганизация оказалось слепой,и вины с себя слагать в этом нельзя Парткомитет во главе с Пановым не возглавил партийную работу,Панов оторвался от парторганизации у нас возникал вопрос об Инсарове,говорили что он чуждый,надо его исключить,на вопрос замяли,говорили об Асеевиче что он сомнительная личность,но мы оказались слепцами,я лично говорил Панову о Кузмине когда секретарь Ильинского РК говорил о нем как о троцкисте просил заняться им,но Панов не придал этому значения,давали положительные характеристики тем судьям которые распространяли клеветнические слухи, Панов заслуживает сурового осуждения,он сам говорит что о Бондаренко он что то знал но не придал этому значения,с нашим мнением не считались,а считались с мнением Адрианова и Грачева,Панов заняв лся подхалимством не настаивал на проведении в жизнь партрешения его угодничество перед администрацией сделало и нас слепыми,за это Панова надо отвести не только с секретаря Парткома но и Зав. Кадрами и принять к нему самые суровые меры.

АБРОСИМОВ-Панов был настоящим подхалимом 5-июля мы слышали,как обсуждался вопрос о Ержеском руководстве,Панов должен отвечать по двум моментам,за кадры и за парторганизацию,постановление Оргбюро Обком не пропустить вступать что он хороший это не верно,по периферии и Облсуду сняли много судьей еще много придется снимать,в Брянске Шов, не выдавали в течении 10 дней партдокумента,сейчас он сам признается что он сын кулака,а Панов Зав кадрами этого не знает,Брянская парторганизация ставила вопрос о проверке его но его не проверили,Панову писал Орлов с Дзержинского р-на об Андреева,что он Андреев был у троцкиста Тихомирова,этот факт также не был проверен, Андреев и ранее приезжал туда и тогда имел связь с Тихомировым,Оргбюро вынесло постановление в котором нет политической остроты Партком распустили а Панов руководил Парткомом,разве Панов не знал что творил Адрианов,не знал кого присылают на работу знал но молчал,перед нами прошли два врага которые работали в Облсуде,а у нас пропадали дела,надо серьезно поставить вопрос и остро мое предложение требую исключить его из рядов партии.

Т.АБРАМОВ-По такому острому вопросу прения не развернулись,это меня удивляет,ведь вопрос стоит не как только о Зав.кадрах но и о Секретаре Парткома,работа руководства Облсуда расценена как право-троцкистская практика,в чем вина Панова как секретаря Парткома,мы за это время имели процесс троцкистско-зиновьевской банды,был поставлен вопрос о необходимости проверки всей работы парторганизации,но сделано у нас ничего не было в этом виноваты все,но в первую очередь виноват руководитель надо было перес отреть всех работников,постановление ЦК партии мобилизовывало нас на выкорчевывание до конца вредительство,а по существу после февральско-мартовского пленума ничего сделано не было,уже после этого была дана контр-революционная дирек

тива не говоря уже о право-троцкистской практике по делам,разоблаче-
но контр-революционное руководство области,но у нас не поставлен воп-
рос все же у нас было гладко,была одна болтовня,а дел не было,изучали-
сь ли люди сидящие у нас в аппарате нет не изучались,достаточно мне
было взять личное дело Кузьмина как я прямо сказал Онохину что это
хлестаков,в трех анкетах по разному излагалась автобиография,Кузьмин
изолгавшийся проходит,в личном деле записано,при снятии его с Прокуратуры
присвоение имущества,пьянка,издевательство над людьми и т.д.как же
было не изучить и не видеть.Панов совершенно либерально не по партийному
поставил вопрос о руководстве Облсуда в июле месяце решение было либе-
ральное с поправками и со всем смазали-и нужно было этим заняться Обко-
му чтобы сделать как надо,я наблюдаю за людьми и скажу,что у нас не пе-
ростроились и Оргкомитет также шляпит материалы об Андреева и на других
работников в Оргкомитете имеются но Оргкомитет с этим медлит на профсоюз-
ном с"езде был сделан отвод Михееву,почему же не проверили если он не ви-
новат надо его реабилитировать,а виноват надо вынести решение идут только
разговорчики что скорее выгонят,а работу свою не перестраивают и что пра
вильно сделают если выгонят.на Лаврешкова были материалы о не чистоплот-
ности он отчитывался на Льнозаводе а члены суда не знают этого и не про-
верили до сих пор этого дела-курсанты имеет распускное настроение нужно
самим ставить вопрос или распустить курсы или учиться,мы хотим Вас учить
а Вы не работаете и не учитесь,если Вы сами не вырвите такое настроение
то его у Вас вырвут я бросаю упрек Рабиновичу он должен был это постанов-
ление формулировать и мобилизовать настроение,я хочу чтобы Вы поняли что
дело не только в кадрах а дело и в секретаре Парткома,не было борьбы за
выкорчевывание враждебных элементов был материал о Бондаренко,что он су-
дим за шпионаж,правда Панов еще не был секретарем Парткома,но видимо
Бондаренко был оставлен с партбилетом врагами народа,чтобы он работал в
их пользу у Вас здесь грустная обстановка например с Минаевой если пра-
вильно поставить вопрос,надо тысячи дел заслушанных с участием Минаевой
отменять,она не утверждена как судья,а является гражданкой но сидит и
судит людей,вчера я проводил работу с работниками Оргинстра -Березин по
пять дней стоял у дверей Адрианова и не мог добиться приема,у судебных
исполнителей были растраты,материал же на них вернули ему обратно и он
не знал что с ним делать/13 дней дней Рожкова заставляли писать отчет
днем и ночью ,но отчет месяц домой не подписанный,возьмите помещение
нарсуда Смоленского р-на,это мусорная яма,эта яма направлено на дискре
дитацию суда,мы растем богатеем ,а окна суда забиты дощечками,люди си-
дели в кабинетах с народом не говорили,а Панов не мог этого не видеть
Критику и самокритику заглушили,выступали Адрианов и Грачев и так было
как они говорили. Еще не выкорчевана идиотская болезнь.Руководящих
работников по прощупываем,а технических не знаем,как бы не получилось
так как в Дорогобуже- четыре секретаря и четыре шпиона из них два уже
наверное,местком не брался за это не было одного профсобрания и никто
не берется за это,наступает 20 годовщина Октябрьской Революции с чем Вы
к ней придете,у Доймана 800 дел уже есть,а к Октябрьской Революции будет
1800 дел надо ликвидировать последствия вредительства -

ИВАНОВ: Пассивность в обсуждении вопроса потому,что разговоры остаются
разговорами-еще в прошлом году выносились хорошие постановления но они
остались на бумаге-как проводились совещания в этом году при аттестации
давали говорить тем только кто у кого судебная политика не подходит под
статистику, в мае было совещание говорили о вредительских директивах ду-
мали перестроится,но оказывается все осталось по прежнему,мы слышали на
собрании о Вернадском-но что сделал Оргбюро мы не знаем,собранию не сооб-
щили и выходит мы говорим в пустую-ждем что скажет РК партии.На совеща-
нии тов.Коротченко давал установку,а мы не перестроились у нас сей-
час нет парторга,к нам не пришли и не организовали выборы нет и профорга
а Селиловскому об этом говорили.участки открыты курсанты ставят вопрос
прекратить курсы и дать возможность отсчитаться какая целесообразность
платить преподавателям тогда как курсантов всего двадцать человек,я
новый судья в районе меня не знают,и рекомендовать меня не могут.Панов
оказался политически близоруким,безобразия натворила руководство Облсуда
много,но говорить о партвзыскании в отношении Панова я не могу,поэтому
постановлению можно говорить только об административном взыскании,а не
партийном в нем мало политического.

КОВРИГИН-Кесслер говорит,что Панов хороший человек,если он был хороший
человек и Грачеву то это будет правильно,куда нас привело областное ру-
ководство,я четыре дня сидел и ждал приема у Адрианова по срочной теле-
грамме Панов мне не помог,хотя я просил его помочь,в Сухиничском р-не

судья болеет и еще спекулирует своей болезнью,там безобразия,люди жалуются стоял вопрос об освобождении судьи с работы по болезни,почему не обсуждают я пять дней с Андреевым ездил по отчетам ругали не меня а судью,я обещал выполнить их наказ,но сейчас люди ходят по месяца за исполнительными листам говорил я с Андреевым чтобы меня оставили на участке но ничего не сделали судьев отозвали,а посылают таких что работать не могут,эти люди могут только дескридитировать суд,как подбирали курсантов одному курсанту нужно изучать грамматику,а мне синтаксис,а сидим мы вместе,сейчас нужно делать не переподготовку кадров,а подготовку,надо все дело учебы пересмотреть,оставит учиться тех кто не работал ,а нас послать работать,такие заслуги есть у Панова чтобы выносить такое постановление,раскаивание его не достаточно,и троцкисты раскаивались,но вредили,как вел себя Панов при раскрытии вражеского руководства у нас создалось мнение,что Панов хотел смягчить о них и сгладит острые углы,можно ли такого члена партии оставлять на работе,если оставлять то на низовой работе.

ОГЛОБЛИН- Я был на первом собрании,я знаю как протекала жизнь в Облсуде знаю какую роль играл Панов в доведении нашей парторганизации до такого состояния,право-троцкистское руководство благославлялось Пановым,он не мог не замечать их проделок,так как работал с ними,мы настойчиво требовали очищения нашего аппарата от помещиков и попов,но они продолжали работать до вскрытия право-троцкистского руководства,как это назвать оппортунизмом и скатывание с партийных рельс сам он скатился и нас притащил в болото,он покрывал троцкистов,на одном собрании я требовал поставить вопрос о Кузьмине,но Панов ничего не сделал,как троцкист и остался,как он изучал людей,не изучал Кузьмину он помогал и способствовал чтобы он оставался,к Панову обращались как к секретарю Парткома,ко мне издевательски относилась администрация а он отвечал все порядке издевательства нет,нельзя Панова оставлять в партии Оргкомитет у нас не поворотлив у нас состояние тяжелое ,а Оргкомитет плохо поворачивается,массовая работа,работа аппарата в плохом состоянии надо быстро взяться за перестройку,за разоблачение не разоблаченных лиц,надо просить Обком помочь нам,Онохин остался один и там и тут он не может справиться в части заполнения штата в Облсуде плохо,надо просить руководство прибавить людей и наладить работу.

НОВИКОВ- Мы недостаточно изучали людей,в Почепе сидел Иванюга который два раза судим,пошли выяснять к Прокурору тот сказал,что нет,зарылись в бумагах,такое бумажное руководство привело к тому,что у нас есть,организовывают курсы преподаватели,я не знаю судоустройство сам а меня заставляю т преподавать,почему не посылают членов суда на курсы за исключением 4-челов остальные не имеют юридического образования, а ведь члены суда руководят судьями,Отдел Кадров ничего не делал по этому вопросу,Оглоблин"быстро имеет перестраиваться" он подхалимствовал Адрианову и сейчас начинает подхалимствовать,его надо направить в Гражданскую Коллегию для работы.

РАВИНОВИЧ- Принимаю все указания на недостатки Оглоблин выступал но нам нужно помогать нас три человека и нам никто не помогает,надо укомплектовать нам штат дальше так работать мы не можем,мало того что придти на собрание сказать,нам нужно ехать проверить двух товарищей,а ехать не кому,если пос значит оставить Коллегию без людей,со следующего собрания мы будет информировать о всех предпринятых нами мерах.в отношении Панова не настаиваем на на постановлении,но он еще возможно не потерян для партии он раскаивался,ни ч тали мы постановления Оргбюро потому,что думали,все о нем знают,но в постановлении указали все что здесь делалось,мы так и записали,что он заслуживает исключения,но учли что он не потерян для партии что он раскаился.

ПАНОВ Я говорил о том,что виноват во всем но не правильно будет если все недостатки будут валить на Панова я пришел в Облсуд в 1935 году,в кадрах работал 8 месяцев-и столько же секретарем,пришел я уже в такую обстановку и свыкся с ней,извращение карательной политики началось еще до Панова я ничего в этом не понимал,я девять месяцев работал в Гражданской Коллегии и не разбирался в уголовных делах,нельзя обо мне ставить вопрос,что я вред человек и меня надо исключить я могу исправить ошибки-

ПОСТАНОВЛЕНИЕ : ПАНОВ Иван Алексеевич рождения 1893 года,член ВКП-б с 1925 года,происходит из крестьян-середняков ,по социальному положению служащий,партвзысканиям не подвергался.

Установлено:что ПАНОВ будучи секретарем Парткома необеспечил правильного руководства парторганизации,а вместе с этим и политического руководства Областным судом,не мобилизовал партийную организацию на борьбу с извращением партийной линии в судебной практике со стороны АДРИАНОВА и ГРАЧЕВА,а также с нарушением судебной демократии.-

Будучи Зав.Отделом Кадров Областного суда не изучал личные дела работников суда вследствие чего враждебные люди и проходимцы как КУЗЬМИН и другие оставались до последнего время неразоблаченными,поступившие материалы о поступках коммунистов/КУЗЬМИНА/ мориновались продолжительное время без обсуждения.

К вопросу составления характеристик на народных судьей тов. ПАНОВ как Зав.Отделом Кадров относился безответственно,вследствие чего характеристики как несоответственные были Обкомом отменены

Тов.ПАНОВ вышеуказанные ошибки не отрицает и об"ясняет,что это все случилось потому,что он неохватил работу,слепо доверился АДРИАНОВУ и ГРАЧЕВУ считая их хорошими знатоками судебного дела.

Проявил благодушие и претупленность политической бдительности.

ПОСТАНОВИЛИ: ПАНОВ за вышеуказанные проступки заслуживает исключения из партии,но учитывая,что он осознал свои ошибки в партии его оставить с об"явлением СТРОГОГО ВЫГОВОРА с занесением в личное дело.

Просить Сталинский Райком ВКП-б о выводе ПАНОВА из состава членов Пленума РК.

(Курсант)

СЛУШАЛИ: Об утере партбилета тов. ГРОМОВЫМ — информ. Рабиновича

197

Выступления ГРОМОВ — 29-августа с.г. мы с Болтовским выпили только по два бакала пива в 9 час. вечера я поехал на станцию к жене брата, у трамвая была большая очередь приехав в Облсуд я почувствовал что нет партдок. уже та утром я обошел все милиции, пошел в Райком ВКП-б и никого не было, 31 августа я подал заявление в РК ВКП-б об аннулировании партбилета — партбилет был в кармане в брюках заколен булавкой, кроме партбилета вытащили паспорт и военский билет.

В прениях КОВРИГИН — В этот вечер я заметил что Болтовский был пьяный как следует, Громов выглядел по свежее, но мало чем отличался от него, мы ходили в цирк, они хотя билеты в цирк получили но там не были.

КАРПОВ — Дело обстоит серьезно, в Оргбюро имеется только одно заявление бел[illegible] по материалу никакого нет, сегодня рассматривать этот вопрос нельзя, надо проверить куда ездил Громов, где его брат и т.д. у него уже было несколько партвзысканий в Рославле и тоже за выпивку, надо поинтересоваться как он вел там работу, у нас в суду говорят о врагах, но он так отнесся к партбилету.

ВАДУ — Громов со многими делился, все приводил разные версия, то говорил, что партбилет украли в трамвае, говорил что украли на станции и по третей версии в общежитии. Болтовский и Громов были очень пьяны, в пьяном виде у него билет и вытащили, а вспомнил он о билете только утром и начал его искать.

ЛУКАШЕВ — Я два месяца живу с Громовым ни один раз замечал его в выпивке когда я пришел с цирка он еле стоял на ногах, билет у него вытащили у пьяного когда он пришел в общежитие об этом он не кому не сказал, считаю что его надо исключить из партии.

ИВАНОВ — Я видел Громова я был в то время с Медведевым — а Громов был с какой то женщиной пил разливное вино в подвальчике.

МЕДВЕДЕВ — Я видел Громова был я с Ивановым вместе Громов был с женщиной выпивали вино в подвальчике.

ГРОМОВ — Женщина была знакомая я с ней когда то учился, выпил я полстакана вина и поехал к брату, она сразу ко мне пришла, кто она я не знаю.

ПОСТАНОВИЛИ: Направить материал о ГРОМОВЕ в Красногорский РК ВКП-б для обсуждения об утере им партбилета за разложение неустойчивости перед парторганизацией.

СЛУШАЛИ: Информацию Рабиновича о митинге 6-го сентября с.г. посвященному международному юношескому дню.

ПОСТАНОВИЛИ: Созвать митинг 5-го сентября.

ПРЕДСЕДАТЕЛ (БОБЫЛЕВ)

ЧЛЕН ПРЕЗИДИУМА (РАБИНОВИЧ)

СЕКРЕТАРЬ (Громов)

198

ПРОТОКОЛ №.17.

Общего Партийного Собрания Парторганизации Облсуда 3/X-37г.

ПРИСУТСТВОВАЛО: членов ВКП-б 27чел. Кандидатов 1 чел.

ПОВЕСТКА ДНЯ:

1.О члене Партии ЛЕПИНЕ-БОТВА,

2.О подготовке к XX годовщине Октябрьской революции

Председатель ОНОХИН.

Секретарь НОВИКОВ

член ПРЕЗИДИУМА БОБЫЛЕВ

СЛУШАЛИ: О члене партии тов.ЛЕПИНЕ-информацию делает тов.РАБИНОВИЧ,который =======указывает,что ЛЕПИН смазал безобразия творимые быв.секретарем Вяземского Райкома ЮРМАЛЬНЕК-ныне разоблаченого как шпиона.-

Об"яснение дает т.ЛЕПИН,в отношении ЮРМАЛЬНЕКА я расследованием на месте не занимался,а написал в Партколлегию докладную записку на основании материалов которые были в партколлегии,все безобразия Вяземского Райкома относятся к 1933-34г.г.В 1935г. я был член Партколлегии и то,что записано в постановлении я несу ответственность. Я с 1930 года работаю в Контрольных органах и через меня прошло до 2000 дел и возможно отдельные ошибки были.ЮРМАЛЬНЕКА я никогда не посещал,личной связи никакой не было знаю я его с 1935г.но раньше встречал его на Пленумах Обкома.

ОТВЕТЫ НА ВОПРОСЫ: Докладная записка была составлена т.СИЛИНЭК,но меня т.МОРОЗОВ/секр.Партколлегии/заставил пересоставить эту докладную, говоря,что она составлена не об"ективно,о том,что ЮРМАЛЬНЕКУ партстаж установили с 1919г.я не знаю.

Почему в деле нет докладной т.СИЛИНЭК я не знаю.

На счет" городского головы"я ничего не знаю.

Приехал я в СССР в 1921г. прямо из Латвинской тюрьмы перебрасывали нас не официально,прямо целой группой.Моя фамилия в списках погибщих была по всей вероятности перепутали с братом,-это было в 1935 году.

Брата расстреляли белые, в Латвии в 1919 году.В Германию в лагерь я попал в 1920г.и был до весны 1921 года.В марте 1921 года меня отправили в Ригу,где я был заключен в тюрьму,откуда в мае или июне 1921г. был переброшен на Советскую границу.

В партию я вступил в 1905 году но данных о этом не было и мне стаж установили с 1914 года через поручителей-ОЗОЛИНА ОТТО,КАГАН ЭРНЕСТА. Я никого не помню с кем меня переправляли через границу,но группа была большая.Жена в тюрьме не сидела,женился я в СССР вторично в 1927г.Первая жена приехала летом в 1921г. с ходатайством через Наркомвнутдел,когда я был еще в Москве:

ВЫСКАЗАЛИСЬ:1.ПАНОВ- У ЛЕПИНА с переездом из Германии в Ригу получилось,что то не ладное,не помнить таких портов как Штетин нельзя.Совершенно путанно у ЛЕПИНА получается в части обмена,политзаключенных,как то получается привели к границе и сказали идите.-Переход границы с датами очень путан,получается у ЛЕПИНА. В части ЮРМАЛЬНЕК,нужно сказать,что докладная СИЛИНЭК была резче,а когда заставили переписать докладную то ЛЕПИН фактически ЮРМАЛЬНЕКА выгородил. Главный виновник самоубийства ЛОМИК является ЮРМАЛЬНЕК,он довел его до этого и этот вопрос в докладной ЛЕПИНА смазан.В части сельского хозяйства по Вяземскому р-ну было явное вредительство этого ЛЕПИН в докладной не отразил.-

2.АНДРЕЕВ -В части докладной по ЮРМАЛЬНЕКУ я поддерживаю выступление т.ПАНОВА и добавляю,что в своей докладной он даже как следует не отразил обнаружений в Вязьме контрреволюционный плакат.Я считаю,что ЛЕПИН выполнил волю вражеского руководства пересоставив докладную выгородив ЮРМАЛЬНЕКА.

ЛЕПИН на собрании не искренен,путает,ясности у ЛЕПИНА нет_документов нет,и документально в части своей партийности ничем не подтвердил. т.е.ЛЕПИН как член партколлегии должен знать,что Латышской секции коминтерна должно быть известно о его переходе границы,а у него получилось,что его партийность заверили не известные два товарища.Отсюда его переход границы исключительно сомнителен, а при наличии этого и выявившейся ясной защиты врага народа ЮРМАЛЬНЕКА по заданию бывшего вражеского руководства Обкома,в отношении ЛЕПИНА нашей парторганизации нужно сделать самые серьезные оргвыводы.

3? ГРОМОВ- ЮРМАЛЬНЕКА фактически выгородил ЛЕПИН,он выполнил волю вражеского руководства,тем самым на деле практически оказался помощником врага

На деле

#1 ШКР #103

народа.В части перехода границы я ЛЕПИНУ не верю,здесь дело не чисто и много сомнительного,я ЛЕПИНУ не доверяю и сомневаюсь в его партийности вряд ли член партии с 1905 года или 1914года.Получается,что ЛЕПИН даже не знает с кем он переходил границу и нужно ставить вопрос о серьезном оргвыводе и ЛЕПИНА из ВКП-б исключить.-

4.ЖУРОВ у ЛЕПИНА получается с переходом границы какая то путаница,переезжал по льду на пароходе,что является не вероятным.В части партстажа я очень сомневаюсь,никаких документов у него нет.

В части ЮРМАЛЬНЕКА- ЛЕПИН фактически все смазал,и не вскрыл вредительства в Вяземском районе.

5.ГОТОВЧИКОВ- ЮРМАЛЬНЕК в Вязьме как враг народа много натворил вражеских дел.Я не могу понять как это мог ЛЕПИН давать заключение по материалам которые он не проверял и по ним составил явное выгораживающий от ответственности врага народа.ЛЕПИН проявил не только отсутствие бдительности,но видимо прямо способствовал делам врагам народа.Переход т.ЛЕПИНА в 1921г. в Россию очень не ясен,темный,путаный,ясности в своих об"яснениях он не дал.При наличии этого ЛЕПИНА оставить в ВКП-б никак нельзя.-

6.ОГЛОБЛИН- Т.ЛЕПИН мне как то сказал,что рассказывать автобиографию не к чему и действительно у него с переходом границы очень неясно и я ЛЕПИНУ сейчас никак недоверяю,ему верить нельзя,в его об"яснениях много противоречий.Своей докладной запиской ЛЕПИН прямо выгородил врага народа ЮРМАЛЬНЕКА,выполнив указание врагов народа.т.ЛЕПИН на прежних партсобраниях выступал не откровенно.О ЛЕПИНЕ нужно сделать оргвыводы.

7.СЕДИЛОВСКИЙ О ЛЕПИНЕ вопрос ясен,ЮРМАЛЬНЕК в Вязьме проводил вредительство,а ЛЕПИН в своей докладной записке все это скрыл,выгородил ЮРМАЛЬНЕКА тем самым ЛЕПИН выполнил указание врагов народа.Я не знаю имеем ли мы дело сейчас с ЛЕПИНЫМ или с кем либо другим.В печати опубликовано,что ЛЕПИН умер,почему же этот "ЛЕПИН не мог использовать документы умершего.Путаные об"яснения ЛЕПИНА о переходе границы внушают недоверие.Я уверен,что к нам перешел возможно враг.Я не верю,что ЛЕПИН член партии,хотя он и имеет в кармане партбилет,где и когда он принят неизвестно,никаких документов нет.

8.ЛОЦ-ЛЕПИН очень осторожен,всякий материал он несколько раз проверяет и и докладную записку о ЮРМАЛЬНЕКЕ ЛЕПИН составил прямо с целью смазать дело врага народа ЮРМАЛЬНЕКА и дело при его непосредственном участии смазано в угоду врагам народа.Переход границы ЛЕПИНЫМ был нелегален и очень темен.ЛЕПИН путано об этом рассказывает у него нет откровенности и это наводит на мысль недоверия ему.В отношении его должны быть сделаны строгие оргвыводы

9.т.РАБИНОВИЧ- Об"яснения ЛЕПИНА о переходе границы в 1921 году явно неверные,путаные,которые на самом деле не могли быть.Всей версии ЛЕПИНА я не верю,но верю что настоящий ЛЕПИН умер,а другой ЛЕПИН переброшен к нам иззаграницы и здесь сидит у нас.ЛЕПИН не может доказать,что он член партии.При наличии этого положения ЛЕПИН не просто выгородил врага ЮРМАЛЬНЕКА,вражеское руководство избрало ЛЕПИНА как самого подходящего человека для своих гнусных целей.О ЛЕПИНЕ одно нужно сказать,он в партии быть не может.

10.ЮРКОВ -ЛЕПИН докладной запиской явно выгородил от ответственности врага народа ЮРМАЛЬНЕКА,а о вражеской работе ЮРМАЛЬНЕКА ЛЕПИН знал и он должен нести серьезную ответственность.-Я сомневаюсь ЛЕПИН ли или кто другой у нас.Это сомнение еще больше от его путаных об"яснений перехода границы ЛЕПИНА надо исключить из ВКП-б.

11.БОБЫЛЕВ Я хочу остановится,что когда ЛЕПИН пришел в нашу организацию то он сказал,что его обменили как заложника,а сегодня он сказал,что его ночью привезли.На границу и перебросили в СССР.Об"яснение ЛЕПИНА при принятии его в организацию просто усыпило нас.В своей работе,чтобы не быть разоблаченным он взял жесткую линию как это делают враги народа.Я считаю что извещение в печати что ЛЕПИН умер будет верное, а перед нами видимо это не ЛЕПИН. По делу ЮРМАЛЬНЕК-врага народа безусловно ЛЕПИН как имеющий родство душ дело его смазал,и дал возможность ему долгое время вредить в нашей области.Я предлагаю исключить его из партии.

12.ЛЕЙМАН- Я =считаю,что ЛЕПИН был верным солдатом у врагов народа.Его заключение по делу ЮРМАЛЬНЕК говорит сам за себя.ЮРМАЛЬНЕК ряд лет вредил в Вяземском районе.Его надо было сразу привлечь не только к партийной ответственности но и к уголовной.Если взять его биографию,то я сомневаюсь что это ЛЕПИН,он ведь считается умершим.Его переход границы из Латвии есть безусловно нелегальным.И я предлагаю исключить его из партии как врага народа.

199

2.

13. ОНОХИН-Когда я ~~[illegible]~~ о том,что ЛЕПИН погиб,я сразу понял, что с ЛЕПИНЫМ,который сейчас стоит перед нами,дело не чисто.
Я хорошо знаю как обменивают и как перебрасывают шпионов,фактически из об"яснения ЛЕПИНА я понял,что обмена никакого не было. В своих об"яснениях ЛЕПИН запутался,это подтверждается рядом фактов,в Рижский Залив в марте пароходом из зальда не попадешь.В Вяземском районе при ЮРМАЛЬНЕКЕ было исключительно администрирование,и докладная записка ЛЕПИНА,срезала острые углы.
Я считаю,что ЛЕПИНА в партии оставлять нельзя.-

14.т.ТРУТНЕВ-ЛЕПИН на собрании не искрен.Об"яснения дал путанные.Из плена как то перебирался не понятно.Никакого обмена не было,я считаю,что ЛЕПИН был переброшен не законно. Я с СИЛИНЭК разговаривал и она мне сказала,что ЛЕПИН дело ЮРМАЛЬНЕКА смазал.

ОБ"ЯСНЕНИЯ ЛЕПИНА В ЗАКЛЮЧЕНИИ:Мне трудно сейчас доказать свою правдивость документальными данными,но документы добыть можно.Я целый ряд лет был секретарем подпольной партийной организации в РИГЕ,и подозрения что я никогда не был в партии не основательны.да в части ЮРМАЛЬНЕКА я прохлопал врага народа и за это готов нести ответственность. Я происхожу из бедняков,брата и сестру белые расстреляли неужели я буду врагом Сов.власти! Нет.

ПОСТАНОВИЛИ: ЛЕПИНА-БОТВА Яна Карловича,члена партии с 1914 года,служащего партбилет №..1175016....

а) за укрывательство от партии нелегального перехода границы в 1921г.

б) за присвоение партийного стажа с 1914 года,тогда как нет основания считать его членом партии.-

в) за невыясненность его личности так как БОТВА Ян Карлович был расстрелян,это видно из книги памяти павших в борьбе за Советскую Латвию.-

г) за выгораживание от ответственности быв.секретаря Вяземского Райкома партии,шпиона ЮРМАНЭК,в бытность своей работы членом Партколлегии из рядов ВКП-б ИСКЛЮЧИТЬ.

Верно секретарь пр. облсуда Силинов
НКР 103 #1

200

ПРОТОКОЛ №.19.

Общего Партийного Собрания Парторганизации Облсуда 3/I-37г.

ПРИСУТСТВОВАЛО: членов ВКП-б 27чел. Кандидатов 1 чел.

ПОВЕСТКА ДНЯ:

1.О члене Партии ЛЕПИНЕ-БОТВА,

2.О подготовке к XX годовщине Октябрьской революции

Председатель ОНОХИН.

Секретарь НОВИКОВ

член ПРЕЗИДИУМА ВОБЫЛЕВ

СЛУШАЛИ: О члене партии тов.ЛЕПИНЕ-информацию делает тов.РАБИНОВИЧ,который =======указывает,что ЛЕПИН смазал безобразия творимые быв.секретарем Вяземского Райкома ЮРМАЛЬНЕК-ным разоблаченного как шпиона.-

Об"яснение дает т.ЛЕПИН,в отношении ЮРМАЛЬНЕКА я расследованием на месте не занимался,а написал в Партколлегию докладную записку на основании материалов которые были в партколлегии,все безобразия Вяземского Райкома относятся к 1933-34г.г.В 1935г. я был член Партколлегии и то,что записано в постановлении я несу ответственность. Я с 1930 года работаю в Контрольных органах и через меня прошло до 2000 дел и возможно отдельные ошибки были.ЮРМАЛЬНЕКА я никогда не посещал,личной связи никакой не было знаю я его с 1935г.но раньше встречал его на Пленумах Обкома.

ОТВЕТЫ НА ВОПРОСЫ: Докладная записка была составлена т.СИЛИНЭК,но меня т.МОРОЗОВ/секр.Партколлегии/заставил пересоставить эту докладную, говоря,что она составлена не об"ективно,о том,что ЮРМАЛЬНЕКУ партстаж установили с 1919г.я не знаю.

Почему в деле нет докладной т.СИЛИНЭК я не знаю.

На счет" городского головы"я ничего не знаю.

Приехал я в СССР в 1921г. прямо из Латвинской тюрьмы перебросили нас не официально,прямо целой группой.Моя фамилия в списках погибших была по всей вероятности перепутали с братом,-это было в 1935 году.

Брата расстреляли белые, в Латвии в 1919 году.В Германию в лагерь я попал в 1920г.и был до весны 1921 года.В марте 1921 года меня отправили в Ригу,где я был заключен в тюрьму,откуда в мае или июне 1921г. был переброшен на Советскую границу.

В партию я вступил в 1905 году но данных о этом не было и мне стаж установили с 1914 года через поручителей-ОЗОЛИНА ОТТО,КАГАН ЭРНЕСТА. Я никого не помню с кем меня переправляли через границу,но группа была большая.Жена в тюрьме не сидела,женился я в СССР вторично в 1927г.Первая жена приехала летом в 1921г с ходатайством через Наркомвнутдел,когда я был еще в Москве:

ВЫСКАЗАЛИСЬ:1.ПАНОВ- У ЛЕПИНА с переездом из Германии в Ригу получилось,что то не ладное,не помнить таких портов как Штетин нельзя.Совершенно путанно у ЛЕПИНА получается в части обмена,политзаключенных,как до получается привели к границе и сказали идите.-Переход границы с датами очень путан,получается у ЛЕПИНА. В части ЮРМАЛЬНЕК,нужно сказать,что докладная СИЛИНЭК была резче,а когда заставили переписать докладную то ЛЕПИН фактически ЮРМАЛЬНЕКА выгородил. Главный виновник самоубийства ХОМИК является ЮРМАЛЬНЕК,он довел его до этого и этот вопрос в докладной ЛЕПИНА смазан.В части сельского хозяйства по Вяземскому р-ну было явное вредительство этого ЛЕПИН в докладной не отразил.-

2.АНДРЕЕВ -В части докладной по ЮРМАЛЬНЕКУ я поддерживаю выступление т.ПАНОВА и добавляю,что в своей докладной он даже как следует не отразил обнаружений в Вязьме контрреволюционный плакат.Я считаю,что ЛЕПИН выполнил волю вражеского руководства пересоставив докладную выгородив ЮРМАЛЬНЕКА.

ЛЕПИН на собрании не искренен,путает,ясности у ЛЕПИНА нет_документов нет,и документально в части своей партийности ничем не подтвердил. т.е.ЛЕПИН как член партколлегии должен знать,что Латышской секции коминтерна должно быть известно о его переходе границы,а у него получилось,что его партийность заверили не известные два товарища.Отсюда его переход границы исключительно сомнителен, и при наличии этого и выявившейся ясной защиты врага народа ЮРМАЛЬНЕКА по заданию бывшего вражеского руководства Обкома,в отношении ЛЕПИНА нашей парторганизации нужно сделать самые серьезные оргвыводы.-

3.ГРОМОВ- ЮРМАЛЬНЕКА фактически выгородил ЛЕПИН,он выполнил волю вражеского руководства.Тем самым на деле практически оказался помощником врага

народа.В части перехода границы я ЛЕПИНУ не верю,здесь дело не чисто и много сомнительного,я ЛЕПИНУ не доверяю и сомневаюсь в его партийности вряд ли член партии с 1905 года или 1914года.Получается,что ЛЕПИН даже не знает с кем он переходил границу и нужно ставить вопрос о серьезном оргвыводе и ЛЕПИНА из ВКП-б исключить.-

4.ЖУРОВ у ЛЕПИНА получается с переходом границы какая то путаница,переезжал по льду на пароходе,что является не вероятным.В части партстажа я очень сомневаюсь,никаких документов у него нет.

В части ЮРМАЛЬНЕКА- ЛЕПИН фактически все смазал,и не вскрыл вредительства в Вяземском районе.

5.ГОТОВЧИКОВ- ЮРМАЛЬНЕК в Вязьме как враг народа много натворил вражеских дел.Я не могу понять как это мог ЛЕПИН давать заключение по материалам которые он не проверял и по ним составил явное выгораживающий от ответственности врага народа.ЛЕПИН проявил не только отсутствие бдительности,но видимо прямо способствовал делам врагам народа.Переход т.ЛЕПИНА в 1921г. в Россию очень не ясен,темный,путаный,ясности в своих об"яснениях он не дал.При наличии этого ЛЕПИНА оставить в ВКП-б никак нельзя.-

6.ОГЛОБЛИН- Т.ЛЕПИН мне как то сказал,что рассказывать автобиографию не к чему и действительно у него о переходом границы очень неясно и я ЛЕПИНУ сейчас никак недоверяю,ему верить нельзя,в его об"яснениях много противоречий.Своей докладной запиской ЛЕПИН прямо выгородил врага народа ЮРМАЛЬНЕКА,выполнив указание врагов народа.т.ЛЕПИН на прежних партсобраниях выступал не откровенно.О ЛЕПИНЕ нужно сделать оргвыводы.

7.СЕЛИЛОВСКИЙ О ЛЕПИНЕ вопрос ясен,ЮРМАЛЬНЕК в Вязьме проводил вредительство,а ЛЕПИН в своей докладной записке все это скрыл,выгородил ЮРМАЛЬНЕКА тем самым ЛЕПИН выполнил указание врагов народа.Я не знаю имеем ли мы дело сейчас с ЛЕПИНЫМ или с кем либо другим.В печати опубликовано,что ЛЕПИН умер,почему же этот "ЛЕПИН не мог использовать документы умершего.Путаные об"яснения ЛЕПИНА о переходе границы внушают недоверие.Я уверен,что к нам перешел возможно враг.Я не верю,что ЛЕПИН член партии,хотя он и имеет в-кармане партбилет,где и когда он принят неизвестно,никаких документов нет.

8.ДОЛ-ЛЕПИН очень осторожен,всякий материал он несколько раз проверяет и докладную записку о ЮРМАЛЬНЕКЕ ЛЕПИН составил прямо с целью смазать дело врага народа ЮРМАЛЬНЕКА и дело при его непосредственном участии смазано в угоду врагам народа.Переход границы ЛЕПИНЫМ был нелегален и очень темен.ЛЕПИН путано об этом рассказывал,у него нет откровенности и это наводит на мысль недоверия ему.В отношении его должны быть сделаны строгие оргвывод

9.т.РАВИЦОВИЧ- Об"яснения ЛЕПИНА о переходе границы в 1921 году явно неверные,путаные,которые на самом деле не могли быть.Всей версии ЛЕПИНА я не верю,но верю что настоящий ЛЕПИН умер,а другой ЛЕПИН переброшен к нам иззаграницы и здесь сидит у нас.ЛЕПИН не может доказать,что он член партии.При наличии этого положения ЛЕПИН не просто выгородил врага ЮРМАЛЬНЕКА,вражеское руководство избрало ЛЕПИНА как самого подходящего человека для своих гнусных целей.О ЛЕПИНЕ одно нужно сказать,он в партии быть не может.

10.ЮРКОВ -ЛЕПИН докладной запиской явно выгородил от ответственности врага народа ЮРМАЛЬНЕКА,а о вражеской работе ЮРМАЛЬНЕКА ЛЕПИН знал и он должен нести серьезную ответственность.-Я сомневаюсь ЛЕПИН ли или кто другой у нас.Это сомнение еще больше от его путаных об"яснений перехода границы ЛЕПИНА надо исключить из ВКП-б.

11.БОБЫЛЕВ Я хочу остановится,что когда ЛЕПИН пришел в нашу организацию то он сказал,что его обменили как заложника,а сегодня он сказал,что его ночью привезли.На границу и перебросили в СССР.Об"яснение ЛЕПИНА при принятии его в организацию просто усыпило нас.В-своей работе,чтобы не быть разоблаченным он взял жесткую линию как это делают враги народа.Я считаю что извещение в печати что ЛЕПИН умер будет верное, а перед нами видимо это не ЛЕПИН. По делу ЮРМАЛЬНЕК-врага народа безусловно ЛЕПИН как имеющий родство душ дело его смазал,и дал возможность ему долгое время вредить в нашей области.Я предлагаю исключить его из партии.

12.ЛЕЙМАН- Я =считаю,что ЛЕПИН был верным солдатом у врагов народа.Его заключение по делу ЮРМАЛЬНЕК говорит сам за себя.ЮРМАЛЬНЕК ряд лет вредил в Вяземском районе.Его надо было сразу привлечь не только к партийной ответственности но и к уголовной.Если взять его биографию,то я сомневаюсь что это ЛЕПИН,он ведь считается умершим.Его переход границы из Латвии есть безусловно нелегальным.И я предлагаю исключить его из партии как врага народа.

13. ОНОХИН-когда я ~~прочел~~ в печати о том,что ЛЕПИН погиб,я сразу понял, что с ЛЕПИНЫМ,который сейчас стоит перед нами,дело не чисто.
Я хорошо знаю как обменивают и как перебрасывают шпионов,фактически из об"яснения ЛЕПИНА я понял,что обмена никакого не было. В своих об"яснениях ЛЕПИН запутался,это подтверждается рядом фактов,В Рижский Залив в марте пароходом из Вальда не попадешь.В Вяземском районе при ЮРМАЛЬНЕКЕ было исключительно администрирование,и докладная записка ЛЕПИНА,срезала острые углы.
Я считаю,что ЛЕПИНА в партии оставлять нельзя.-

14.т.ТРУТНЕВ-ЛЕПИН на собрании не искрен.Об"яснения дал путанные.Из плена как то перебиралось не понятно.Никакого обмена не было,я считаю,что ЛЕПИН был переброшен не законно. Я с СИЛИНЭК разговаривал и она мне сказала,что ЛЕПИН дело ЮРМАЛЬНЕКА смазал.

ОБ"ЯСНЕНИЯ ЛЕПИНА В ЗАКЛЮЧЕНИИ:Мне трудно сейчас доказать свою правдивость документальными данными,но документы добыть можно.Я целый ряд лет был секретарем подпольной партийной организации в РИГЕ,и подозрения что я никогда не был в партии не основательны.да в части ЮРМАЛЬНЕКА я прохлопал врага народа и за это готов нести ответственность. Я происхожу из бедняков,брата и сестру белые расстреляли неужели я буду врагом Сов.власти! Нет.

ПОСТАНОВИЛИ: ЛЕПИНА-БОТВА Яна Карловича,члена партии с 1914 года,служащего партбилет №.....
а) за укрывательство от партии нелегального перехода границы в 1921г.
б) за присвоение партийного стажа с 1914 года,тогда как нет основания считать его членом партии.-
в) за невыясненность его личности так как БОТВА Ян Карлович был расстрелян,это видно из книги памяти павших в борьбе за Советскую Латвию.-
г) за выгораживание от ответственности быв.секретаря Вяземского Райкома партии,шпиона ЮРМАНЭК,в бытность своей работы членом Партколлегии из рядов ВКП-б ИСКЛЮЧИТЬ.

СЛУШАЛИ:§ 2, О подготовке к празднованию 20-й годовщине Октябрьской Социалистической Революции (т.ОНОХИН)

ПОСТАНОВИЛИ: Заслушав сообщения т. ОНОХИНА о подготовке к празднованию XX-й годовщины Октябрьской Социалистической революции.Общее собрание находит,что до сих пор эта работа не получила необходимого размаха и представлена самотеку поэтому постановляет:

1) Поручить партгруппе Месткома организовать соц.соревнования как между отдельными работниками,так и отделами Облсуда имея виду поднять каждого на ликвидацию последствий вредительства.-

2) В целях мобилизации коллектива на активное участие в подготовке к празднованию- 5 октября с.г. провести собрание по профгруппам с постановкой вопроса о соцсоревновании.

3) Поручить т.СЕЛИЛОВСКОМУ в ближайшее время созвать общее собрание всех работников Облсуда по вопросу раз"яснения стоящих задач в связи с вскрытой право-троцкистской практикой в работе судебных органов.

4) Создать Комиссию по подготовке к празднованию в следующем составе: СЕЛИЛОВСКОГО,АНДРЕЕВА,ПИЛАТОВОЙ,ОГЛОБЛИНА и ГОТОВЧИКОВА.

ПРЕДСЕДАТЕЛЬ (ОНОХИН)

ЧЛЕН ПРЕЗИДИУМА (БОБЫЛЕВ)

СЕКРЕТАРЬ И. Новиков (НОВИКОВ)

9 202

ПРОТОКОЛ 20 от 5- октября 1937г.

Закрытого партийного собрания парторганизации Областного суда, присутствует 27 чл.

Президиум: Председатель НОВИКОВ, Члены Президиума ИГНАТОВ. СЕЛИЛОВСКИЙ

Повестка дня:

1. Обсуждение постановления Бюро Обкома ВКП-б.
2. Выборы Парткома
3. Разное

СЛУШАЛИ: Информацию тов. ДЕНИСОВА о решении Обкома ВКП-б, постановление зачит

В прениях: МИХЕЕВ - в одном из пунктов указано о безобразном и бюрократическом р смотрении жалоб. В данное время мы еще неперестроили этой работы. Надо на расс рение жалоб уделить особое внимание. и жалобы рассматривать быстрее. К нам пр бывают новые кадры и мы их должны подготавливать. Ранее много работников снима лось из за неумение работать. В аппарате Облсуда много людей мало квалифицир ных. Я думаю, что и в Облсуде мы должны заняться учебой. надо организовать изуче положения о выборах в Верховный Совет СССР.

АНДРЕЕВ - В постановлении Обкома подчеркивается и моя вина в тех ошибках и искривлениях линии партии которую допустило наше руководство. Я эти ошибки ностью признаю. Я сам близок рабочему классу и те ошибки которые я допустил в состоянии исправить. После того как ЦК ВКП-б и Обком разоблачили в нашей об сти врагов народа и у нас в Облсуде, мы теперь уже начинаем работать по новому У настеперь уже члены суда решают дела сами как им подсказывает закон. и они уже несвязаны с указанием или нажимом руководства. Несмотря на это у нас ряд варищей еще допускают много ошибок, в частности тов. ГОТОВЧИКОВ мы ще много де имеющих особо-политическое значение рассматриваем как простые уголовные. При ром руководстве мы неучаствовали в хлебозаготовках и уборке, а теперь мы по ручению тов. КОРОТЧЕНКОВА уже много дел рассмотрели о саботаже и заготовках должен сказать, что ошибок у нас много и они у нас будут, а прокуратура должна нами усилить надзор. По партийной линии у нас также были политические ошибки нас были враги народа КУЗЬМИН, БОНДАРЕНКО. ряд тов. как ДМИТРОЧЕНКО, ПЕРЛИНА, КОБ НОВ мало принимают участия в разоблачении подонков троцкистско-бухаринских б тов. Оргбюро наше работало очень плохо. Я всегда был непримиримым к врагам наро Я никогда неизвратил линии партии. Я перенесу самое тяжелое партвзыскание., но обещаю всегда проводить правильно линию нашей партии.

ЛЕЙМАН - Сегодня мы должны обсудить еще раз нашу работу. В практической нашей работе мы и я допустили искривлении линии партии. На практике мы проводили пр троцкистскую линию. Мне всегда говорили, что ГРАЧЕВ скоро приедет из РККА и т да гражданская коллегия будет работать лучше, мы еще не помогаем новым работ кам, Надо созвать совещание с этими товарищами. У нас большой недостаток парти работы. Наше Оргбюро плохо работает. У Оргбюро есть материалы на АНДРЕЕВА, ЖУР РАБИНОВИЧА но мы ничего не знаем. Например СЕЛИЛОВСКИЙ и др. сдавали дела пач ГРАЧЕВУ но об этом они только .....а не боролся как надо большевикам. же и БОБЫЛЕВ не боролся с извращениями партийной линии.-

ПАНОВ - Я в Обкоме сказал о том, что я знал о политике проводимой в Облсуде быв. руководстве. ГРАЧЕВ проводил кулацкую политику как это оказалось после рытия этого дела в Обкоме, но я этого вскрыть не мог. Моя вина и в том, что по разоблачения этой вражеской работы я как секретарь парткома не организовал ной борьбы с этим злом. Я несу и буду нести за эту партответственность за прозевал это дело. В своей практической работе я ошибок не допускал, я вери ководству как старым большевикам, имеющим большой опыт в партработе. Я переж Смоленский нарыв, но в нем также замешен не был.

ГРОМОВ Работа Оргинстра не перестроена, жалобы идут потоком на волокиту действие судебных органов. Обществен. массовая работа поставлена очень плохо четность перед населением не получила должного перелома. Нужно усилить эту Оргинстр не перестроился и отсюда нужно делать орг-выводы о работе этого Отд

Искривление судебной политики принадлежит ГРАЧЕВУ о этом уже много говор все в том числе и я несу за эту моральную ответственность, в большей степени винен в этом состав бывш. парткома Я как член Президиума несу ответственност работу Президиума. Постановление обкома обязывает нас начать работу по новому и к XX-й годовщине притти с новыми показателями.

РАБИНОВИЧ Ликвидировали ли мы те последствия право троцкистской практи Облсуде? нет, не стоим пока на месте. Много изгнали из суда негодных и чужды людей, набрали новых, которых нужно учить. Нас партия учит не шарахаться в ст но у нас есть такие дела. Судят не виных людей. С этим нужно также повести бо

Здесь говорят, что плохо работало наше Оргбюро. Это верно. Мы делали все ч

могли, но этого мало. нужно было больше. Материал в отношении ЖУРОВА проверял по нашему заданию тов. ГОТОВЧИКОВ, привез материал но на Оргбюро не рассмотрел. На меня тоже есть материал о том, что муж моей сестры враг народа, но я его никогда не видел, даже на фотокарточке. О всем этом я сам написал и рассказывал многим т.т. /Орохину, Панову, Карпову и др./ меня обвиняют в связях с бывш. секретарем Хиславич РК КАПИТОНОВЫМ, это не верно: Я действительно за хлебозакупки получил велосипед за это я имею строгий выговор по партлинии. тов. ЛЕЙМАН не сказал, того, что должен был сказать/он является руководителем Гражданского Отдела, он страдает подхалимством. Его ответственность не меньше чем ВОБЫЛЕВА и др. Он не сказал о своих политических ошибках. РК партии не правильно нас ориентировал, когда исправил наше постановление от 3 июля месяца о бывш. руководстве. ВЕТРОВУ мы исключили из партии, РК восстановил-нужно пересмотреть это дело

ЮРКОВ -В районах еще продолжают в нарсудах проводить вражескую практику нужно перестроить работу органов следствия-милиции НКВД и прокуратуры изгнанных людей не нужно принимать на работу. РК партии недостаточно уделял внимания нашей организации. Лепин говорил, что у нас на всех членов организации имеется материал и поэтому нет из кого выбирать партком. Это тоже не правильно. т. ЛЕЙМАН ничего не сказал о себе и бывш. руководстве. а он как член Президиума, многое знает. т. ЛЕЙМАН не уживчив с подчиненными ему-груб.

ФИЛАТОВА -Выступление т. ЛЕЙМАНА мне не нравится. Он не прав когда он говорит, что он работник Гражд. Коллегии он как член Президиума должен нести ответственность. Он видел и должен был видеть всю вредительскую работу ГРАЧЕВА. Он был почетным человеком у бывш. руководства. Все знали в том, числе ПАНОВ и ЛЕЙМАН знали вредительскую практику Президиума и в частности ГРАЧЕВА. Мы все стонали от вражеской работы, но вытащить на партсобрание разоблачить это у нас не хватило партийного мужества. У нас имеется сдвиг в работе работу усилили в отношении быстроты продвижения дел, нужно раскачать на усиление работы весь беспарт. коллектив.

ДОЦ В постановлении Бюро Обкома указано, что нужно проверить и исправить всю работу-мы этого еще не делаем или делаем не достаточно. Нужно одновременно усилить учебу и подготовку новых кадров, Нужно в карательной политике избежать шараханий в стороны. Работа Оргинстра стоит на месте-перелома в работе не Особенно отстает отчетность перед населением. Оргбюро в течении 2-х месяцев ничего не делало, это возможно было потому, что Оргбюро возглавлял враг народа ЛЕПИН. Моральную ответственность должны нести мы все.-

МИХАЙЛОВСКАЯ - ГРАЧЕВ рекомендовал МАКУТИНА устроить старш. Нотариусом. АДРИАНОВ это тоже поддерживал. Хотя этот Макутин исключительно скверно относился к порученной работе и к посетителям. Нарсуд-Сталинского района находится в самом худшем состоянии, нужно его подправить. Оргбюро должно было сделать больше в части проверки людей до сегодняшнего собрания.

РОЖКОВ Перелома в работе Облсуда нет. Работу оперативных совещаний также не перестроили. К разрешению важных вопросов относимся по прежнему по чиновничьи, ведомственно. Слушали доклад Михеева о ходе отчетной кампании, не привлекая и не заслушивая докладов по этому вопросу: нарсудей. В оргинстре мы занимаемся только писаниной, в нарсудах не бываем, Работу СОС и ПТО не проверяем. Члены суда этой работой тоже не занимаются. Жалобы у нас по прежнему без призорны-ответственного лица за это дело нет. Контроля за ними нет-нужно немедленно это устранить. На стахановку ЖУРАВЛЕВУ из Андреевского района имеется полное гонение-по виновным не было соответствующего удара со стороны прокурорского и судебного органов. Мельников из прокуратуры это дело квалифицировал как простое бытовое явление, таких дел имеется целый ряд, что говорит, что прокуратура еще не перестроилась.-

КАРПОВ- Ответственность за вредительскую работу в суде мы несем все, но Обком в своем решении указывает на персональных лиц и это правильно. Некоторые т.т. выступали против руководства. Грачева, но не достаточно. Я не согласен с выступлением ЛЕЙМАНА-он сглаживает то, что здесь было. Он должен был сказать иначе.-

СЕЛИЛОВСКИЙ -Постановление Бюро Обкома является совершенно правильным, но не правильно то когда здесь говорят, что в этом повины только Грачев и Адрианов, виноваты в этом мы все. Выступление т. Андреева не правильно, мы еще не перестроились, а он убаюкивает. Жалобы по прежнему лежат без движения. Периферия работает не лучше, а хуже. Это видно из данных касколлегии. Не достаточно развита критика и самокритика-это тоже говорит о том, что мы не перестроились. Работу усилили, но не достаточно. Перед нами стоит задача-выкорчевать из своих рядов все чуждое. мы еще не можем сказать, что освободились от врагов и их помощников. У нас притупилось политическая бдительность, вопросы рассматриваем по судейски, а не по партийному. Мы сейчас должны просить РК помочь укомплектовать нарсуды города и Облсуда.

ВОБЫЛЕВ - Мне пришлось быть на бюро Обкома ВКП-б и я это постановлени

знал ранее. Я его полностью одобряю, Я лично тоже признаю свои ошибки которые допустил в работе. Ошибки которые наши допускались лишь потому, что мы политически неграмотны. мы свою работу еще перестроили но недостаточно. Мы сейчас просматриваем архив и те дела которые ранее были смазаны, начали исправлять прокуратуре еще до сего времени проводить правую практику, т.е. явно вредительские дела присылает как уголовные, такое дело пропустил Цельников по Миславичас. Другое дело тоже самое вернули. Всего мы возвратили дел 20, где явно было вредительство. они были присланы как простые уголовные. Врашеское руководство прятало от нас директивы. Дела с записками ГРАЧЕВА мы тоже рассматривали и с искривлением карательной политикой неборолись. Я думаю что мы докажем своей работой что мы можем ошибки исправить. Дело по Клинцам ранее рассматривалось Спецколлегией. Верхсуд его переквалифицировал на ст. 109 УК и я его рассмотрел под нашим Грачева и Адрианова. Надо чтобы нам РК ВКП-б помог кадрами помог укомплектовать и Облсуд и особенно нарсуд.

ДРОЖИНА - Все мы виновны в допущенных ошибках и их должны исправить. Мы заключили договор соц. соревнования и должны за его бороться, У нас дела задерживается на машинках. Надо брать дела надзорные, но наша администрация до сего времени проявляет бюрократизм т.е. недобьется их положить. Надо Президиум проводить вне-кассационные дни. Нам неправильно дают дела надзорные, т.е. тем кто был докладчиком. У нас нарзаседатели не являются и дела срываются. Надо созвать совещание администраторов и этот вопрос обсудить.

ОНОХИН - Постановление Бюро Обкома партии от начала до конца правильно. Оно нас ориентирует на выкорчевывание последствий вредительства, на перестройку работы. Однако мы еще в должной мере не перестроились. Мы слишком слабо раскачиваемся. Обком партии ориентирует нас пересмотреть все дела прошлых лет, а мы пока что проверяем то, что нам дают суды. Между тем товарищи приезжающие из районов, приносят политические дела, которые смазаны. Наша задача помочь нарсудам в их работе.-

Массовая работа слаба. Оргинстр плетется в хвосте, а не занимает должного передового места.

тов. ЛЕЙМАН слишком благодушно относится к гражданской коллегии и делает успокоение на успехах. Еще рано успокаиваться. Гражданская Коллегия имеет большие промахи. К нам сейчас влилась новая живая струя работников. Нам нужно помочь им освоить судебную работу. В школе подготовки имелся один случай сведения личных счетов в отношении курсанта Иванова, которого неправильно исключили из школы. Мы способны выправить работу. Нужно только заняться большевистским огоньком. Нужно показать Обкому и всей партии, что мы способны ликвидировать вредительство и его быстрой ликвидацией.

ОГЛОБЛИН Оргкомитет не занимался партийной работой и к последнему времени занимался лишь собиранием материалов Отсюда парторганизация не подняла работу по ликвидации вредительства. и перестройка в работе слишком слаба.

ДЕНИСОВ Ряд выступавших товарищей еще непоняли чего от них требует Обком партии. В выступлениях ряда товарищей чувствовалось благодушие. Из ряда товарищей имеется тенденция разделить ответственность это неверно. Каждый отвечает за конкретно проводимую им работу. Обком партии мобилизует внимание парторганизации на работу ряда товарищей. БОБЫЛЕВА, ПАНОВА, АНДРЕЕВА. Это значить, что парторганизация должна была просмотреть всю работу этих товарищей. Однако о работе этих товарищей никто не сказал ни одного слова.-

Заверения Обком партии, Райком партии слышал, Месячный срок Обком партии дал для проверки дел за три года, остается до конца срока несколько дней, а эта работа почти не начата.

Партийно-политическая работа ни только не поднята, но даже снижена.

Сейчас нужно заняться быстрее очисткой от чуждых нам людей. Одновременно нужно сейчас же заняться исправлением искривлений.

Третья задача опуститься на периферию. Проверить там состав работников и помочь периферии в освоении работы. Выступавшие правильно указывали на затягивания райкома партии это объясняется неправильным представлением работы Облпрокуратуры и Облсуда.-

ПОСТАНОВИЛИ: Заслушав и обсудив постановление Бюро ЗапОбкома ВКП-б от 11/1 1937г. о результатах проверки работы Областного суда, партийное собрание парторганизации Облсуда считает, что постановление целиком и полностью правильно отражает состояние работы Облсуда. Со стороны бывших руководящих работников/Адрианов, Грачев/проводилась право-троцкистская практика в работе выражающаяся в грубейшем извращении карательной политики, нарушении революционной законности, прекращения, смазывании и затяжке политически важных дел о контр-революционной агитации, избиении и гонении стахановцев, вредительстве

Эта контр-революционная практика АДРИАНОВА и ГРАЧЕВА на деле была направлена и приводила к дискредитации судебных органов, возбуждению недовольства части населения, поощрению преступности и выхолащиванию воспитательной роли суда.-

Право-троцкистская практика проводилась также в подборе и подготовке кадров, что привело к засорению судебных органов чуждыми и сомнительными элементами./Бондаренко был судим за шпионаж, арестован. КУЗЬМИН-сын кулака конокрад, ЛЕПИН- проходимец враг народа, ЖАКУТИН-высланный из Ленинграда после злодейского убийства т.Кирова и др. Во время аттестации народсудей отчислено с судебной работы 56 человек непригодных к работе в судебных органах.

Партийная организация Облсуда после Февральского Пленума ЦК ВКП-б не перестроила своей работы несмотря на наличие сигналов о право-троцкистской практике в работе суда, проявила полнейшую политическую беспечность и не приняла никаких мер к разоблачению право-троцкистской практики в работе Облсуда под руководством Адрианова и Грачева.

Партийное собрание отмечает, что уже после вскрытия враждебной работы Адрианова и Грачева изгнания их из партии и аппарата Облсуда несмотря на ряд принятых решений к выкорчевыванию, ликвидации последствий вредительства в судебных органах в парторганизации свою работу в соответствии с требованиями постановления Бюро Зап.Обкома в деле ликвидации последствий вредительства, очищения аппарата от чуждых сомнительных элементов полностью еще работу не перестроили, еще наличествует благодушие, успокоенность/Андреев, Лейман и др/

Постановление Бюро Обкома ВКП-б ориентирует и мобилизует партийную организацию на усиление большевистской бдительности, на быстрейшую ликвидацию последствий вредительства и коренную перестройку всей работы.

Партийное собрание постановляет за право троцкистскую практику в подборе и подготовке кадров приведшую к засорению чуждыми и сомнительными элементами судебных органов, бывшего начальника кадров Облсуда члена ВКП-б ПАНОВА Ивана Алексеевича из ВКП-б ИСКЛЮЧИТЬ.

2/ Поручить Парткому в 5 дневный срок проверить имеющийся материал и рассмотреть вопрос о партийности Зам.Пред.Облсуда т.АНДРЕЕВА.

Проверить в течении месячного срока всю работу руководителя тройки УСКК и рассмотреть вопрос о партийности тов.ВОЙЛЕВА.

3/ Поручить Парткому в декадный срок принять все меры обеспечивающие очищение аппарата Облсуда от сомнительных, непроверенных лиц.

4/ Обязать каждого коммуниста парторганизации и в особенности руководителей коллегий и отделов Облсуда, полностью перестроить свою работу в соответствии с требованиями постановления Бюро Обкома, чтобы быстрее выкорчевать ликвидировать все остатки на всех участках последствия вредительства врагов народа.

Партийное собрание обязывает каждого коммуниста, путем методов социалистического соревнования мобилизации внимания всех беспартийных товарищей на улучшение работы суда, добиться в своей работе чтобы притти к XX годовщине Великой Пролетарской революции с высокими показателями, полного выкорчевания и ликвидации последствий вредительства и недочетов в работе во всех отделах на всех участках.-

5/ Имея ввиду, что в связи с очищением судебных органов от чуждых и сомнительных людей на работу пришло много новых товарищей обязать т.т.ОНОХИНА и СЕЛИЛОВСКОГО В 10 дневный срок наметить мероприятия по их учебе чрез краткосрочные курсы.

6/ Поручить Парткому обеспечить политическую и производственную учебу работников в Облсуде.

7/Поручить т.т. Онохину и Селиловскому в 15 дневный срок просмотреть состав оперативных работников в направлении соответствия их работе на том или ином участке, с таким расчетом, чтобы каждый работник был использован с большей пользой для дела.

8/Партийное собрание отмечает явно неудовлетворительное состояние с прохождением жалоб, Обязать тов.ОНОХИНА в 15 дневный срок принять меры обеспечивающие улучшения этой работы.

9/ Отмечая неудовлетворительное состояние отчетности народных судей перед населением обязать т.т.Громова и МИХЕЕВА в декадный срок коренным образом улучшить эту работу.

10.Просить Сталинский РК ВКП-б принять конкретные меры обеспечивающие в 10 дневный срок укомплектование народсудьями народный суд Сталинского района.

11/ Партийное собрание считает неправильным восстановление в ВКП-б б. народсудью ВЕТРОВУ, виновную в сокрытии и защите врага народа осужденного ИВАНОВ

204

просить Сталинский РК ВКП-б пересмотреть свое решение о ВЕТРОВОЙ.

12/ Довести до сведения Политотдела Западной железной дороги, что работающий в управлении МАКУТИН в 1935 году выслан из Ленинграда после злодейского убийства тов.КИРОВА, уволен с работы судебных органов за ряд вредительских действий в аппарате нотконторы и курсах нотариальных работников.-

13/ Поручить тов.СЕЛИЛОВСКОМУ созвать собрание коллектива Облсуда с постановкой на обсуждение вопроса об улучшении и перестройки работы в соответствии с постановлением Бюро Обкома ВКП-б.

14/ Поручить Парткому проверить выполнение этих решений и сообщить об их выполнении на общем собрании парторганизации по истечении 1 месяца.-

СЛУШАЛИ: 2/ Выборы Парткома

Выставлены на обсуждение следующие кандидатуры.

ФОКИН за оставлении 3, за исключение из списка 23.
ОНОХИН П.М. отводов не поступило

СЕЛИЛОВСКИЙ С.Ф. отводов не поступило

НОВИКОВ И.И. отводов не поступило
ФИЛАТОВА Е.Ф. отводов не поступило
РАБИНОВИЧ отводов не поступило

КАРПОВ И.А. отводов не поступило

ИГНАТОВ А.И. оставлен в списке
Счетная Комиссия избрана в составе: т.т. ГРОМОВА, ЛОЦ/ЛЕЙМАН.

Оглашены результаты тайного голосования. После оглашения результатов голосования членами парткома избраными оказались. НОВИКОВ, СЕЛИЛОВСКИЙ, ОНОХИН, РАБИНОВИЧ, ФИЛАТОВА.

Председательствующий И. Новиков

Члены: Президиума.- Селиловский
Игнатов /секретарь/

ПРОТОКОЛ 1

заседания Парткома организации СмолОблсуда от..8/X.....1937г.

Присутствовали: Селиловский, Онохин, Рабинович, Новиков, Филатова, Дергачев, Журов, Готовчиков.

Повестка дня:

1. Распределение обязанностей
2. Материал о Журове
3. О плане работ
4. О партпросе и изучении положения в Верховный Совет
5. Разное

СЛУШАЛИ: Материал на тов.Журова -доклад.т.Готовчиков и заслушано об"яснение тов.Журова

тов.ДЕРГАЧЕВ- При проверке материала на тов.Журова я принимал участие в этой комиссии, о том, что Журов присвоил 900 рубл. вопрос очень неясный, Журов на эти деньги имеет расписки об их израсходовании часть расписок нами было проверено т.е.овса для лошади, сена и сбруи, все они подтверждались и являются правильными. Плащ Журовым сдан. В части присвоения револьверов то на один Журов имел разрешение, а второй им сдан был ранее никакого присвоения нет. Чайник и бельльницу он не присваивал. Никакой связи со стороны Журова с кулаками или преступниками нами установлено не было.

тов.НОВИКОВ-Я бывал в Кондрове и видел в нарсуде сани, повозки, много сена, все хозяйство в нарсуде в порядке. Усадьбой Журов пользовался законно я это выяснил в Горсовете.

Дело ЕРМИЛОВА направлено на доследование правильно. Я считаю материал надо прекратить.-

тов.РАБИНОВИЧ- Я считаю, что материал на тов.Журова неподтвердился. Лошадь ведь кормить надо было, Сено овес, сбруя покупались и в суде они есть и есть на них документы. Лица опрошенные Готовчиковым являются лицами судимыми и им доверять нельзя. Я считаю, что это дело проверялось три раза и все факты неподтвердились и поэтому я считаю, что дело надо прекратить.-

тов.ФИЛАТОВА Три раза мы проверяли материал на тов.Журова и он все неподтверждается. Журов виноват в неоприходовании денег, но за это ему Президиум Облсуда сделал указание.

ОНОХИН - Я считаю, что материал является неподтвердившимся. Виновность Журова только в том что он незаприходовал полученные 900 рубл. Однако он их израсходовал на покупку сена, сбруи и т.д. Журов имеет расписки которые я считаю и их надо считать законными. Другие вопросы и материалы я считаю неподтвердившимися и дело Журова надо прекратить.

ПОСТАНОВИЛИ Заслушав сообщения тов.Готовчикова и Дергачева о проверке имеющегося материала на тов.Журова, об"яснение Журова и просмотрев документы Партком считает установленным следующие: Журов в 1934 году получил 900 руб. денег за проданное сено деньги не оприходовал. Из представленных расписок Журова и об"яснения тов.Дергачева видно, что деньги эти Журов израсходовал на приобретение имущества для нарсуда, покупки сена, сани, сбрую и т.д. Дела которые якобы Журов неправильно доложил в подготовительном заседании также проверены и разрешены правильно. Имея ввиду, что в действиях Журова других антипартийных поступков неустановлено, а установлено лишь что в 1934 году Журов получил

900 рубл. их неоприходовал,чем нарушил финансовую дисциплину за это он по административной линии получил указание, сам Журов свой посту пок осознал,дело Журова дальнейшим производством прекратить за не подтверждением изложенных фактов.

СЛУШАЛИ:О плане работ.

ПОСТАНОВИЛИ: Представленный план работ утвердить.-

СЛУШАЛИ: О партпросе и изучении положения о выборах в Верховный Совет СССР

ПОСТАНОВИЛИ: Руководителями кружков партпроса утвердить вместо ПАНОВА т.ФОКИНА,вместо ФОКИНА тов.РАБИНОВИЧА и вместо его тов. НОВИКОВА

Изучения положения о выборах Верховный Совет с лицами непосещающими партпроса поручить по Оргруппе и Президиуму т.Громову,по ГСКК тов.Лейману, по СпецКоллегии т.ЛОЦ,УСКК и статистике т_АНДРЕЕВУ,Экспедиция т.Дрожжиной и с уборщицами т.Аксёнову

СЛУШАЛИ: О выделении заместителя секретаря Парткома.

ПОСТАНОВИЛИ: Утвердить зам.секретаря Парткома тов.РАБИНОВИЧА

СЛУШАЛИ: Об утверждении списка агитаторов для Горкома.

ПОСТАНОВИЛИ: Утвердить т.т.КОЛЕСНИКОВА,СОЛОВСКОГО,ГОРБАЧЕВУ,ИВАНОВУ БЕРЕЗИНА,РОЖКОВА,ЗАХАРОВА,СКОБЕЛЕВУ,НЕЛЫКИНА,ГОТОВЧИКОВА/ ЮРКОВА,КАРПОВА,КЛИМКИНА,ПЕРЛИНУ,МИХАЙЛОВСКУЮ,ПЕЧКУРОВУ, из нарсуда:БОГДАНОВА, МИНАЕВУ и ДЕНИСОВУ.

При ответе ссылка на наш № и дату обязательна

Секретарь Парткома Селиловский (Селиловский)

9 ПРОТОКОЛ.23. 205

Общего Собрания Партийной организации Смоленского Областного Суда состоявшегося 20 октября 1937 года.

ПРИСУТСТВОВАЛО: Членов ВКП-б 27 чел.кандидатов ВКП-б 2 чел.

Президиум собрания: т.т.СЕЛИЛОВСКИЙ,Филатова,БОБЫЛЕВ.

Повестка дня.

1.Прием на учет
2. О решениях Октябрьского Пленума ЦК ВКП-б
3. Разное.

СЛУШАЛИ:§ 1 О приеме на учет чл.ВКП-б т.Арефьеву,присланная Сталинским РК ВКП-б г.Смоленск.
/т.Селиловский/

ПОСТАНОВИЛИ: Принять тов.Арефьеву на учет.

СЛУШАЛИ.:§2 О решениях Октябрьского Пленума ЦК ВКП-б
/доклад.т.Фокин/

В прениях выступили:

т.ФИЛАТОВА: Я тоже была на собрании актив+ и слышала доклад тов. Коротченко о итогах Пленума ЦК ВКП-б.Я хочу отметить один момент из доклада,это то что своей работой и агитацией мы должны подчеркнуть под чьим руководством мы добились таких успехов-это под руководством любимого товарища СТАЛИНА.Второе,за провидение политической агитации отвечают не одни агитаторы -и пропогандисты,а все мы члены партии.Работая на избирательном участке мы должны не забывать о работе в своем учреждении изучать положение о выборах и Сталинской Конституции и среди своего коллектива.Выделенным нашим агитаторам и пропогандистам приходится отлучаться в командировку"это отражается на работе-поэтому к ним еще нужно прикрепить товарищей,чтобы они на время их от"езда-заменали дабы не срывать работу.В нашем коллективе мы пропадаем в грязи и до сих пор не обращаем на это внимание.На носу у нас Октябрьские праздники мы должны напряч все свои силы на рассмотрение всех жалоб и дел.

т.РАБИНОВИЧ: Очень большая и почетная-ответственная задача возложена на нашу организацию по работе на участке.Есть ли у нас силы чтобы наша организация была ведущею у нас силы на это есть и мы все должны будем помочь т.Фокину в работе в массовой работе по выборам в Верховный Совет.Партком дал ему право мобилизовать всех товарищей и никто не должен отказыватся.Я согласен с т.Филатовой о не допустимости наличия у нас грязи.У нас как нигде бывает масса народу- но у нас нет ниодного лозунга о выборах в Верховный Совет,бросающегося в глаза-мобилизовывающий массы.В связи с выборами мы должны поднять свою производственную работу Наши агитаторы должны быть такими,чтобы могли раз"яснить любой вопрос,а для этого т.Фокину нужно почаще проводить семинары и самим коммунистам лучше готовится к занятиям.

т.АКСЕНОВ. Нужно признать,что наш обслуживающий персонал не знает положения о выборах в Верховный Совет.Этот пробел нужно ликвидировать/а главное профорганизации нужно обеспечить явку на занятие т.к.явка не полная.уборщиц у нас много но порядка нет,везде грязь,никто ни за что не отвечает,нет ответственного лица,Правильно отметил т.Рабинович,что избирательная компания началась,а у нас нет

ниодного лозунга.

т.МИНАЕВА-Работа подготовки к выборам в Верховный Совет очень сложная.На участке,где я прикреплена 11 домов,Когда мы начали работать нас сначала не пускали в квартиры-но сейчас после проделанной работе нас даже зовут сами избиратели на занятие.У нас сегодня назначили собрание молодежи-но мы не знали,что молодежь вечерами учится.Поэтому вечером будет плохая явка.Встречаются трудности как могут пойти избирать домохозяйки с грудными детьми.Надо это учесть.На занятиях встречаемся с вопросами об отсутствии литературы.Нужно отпустить средств на снабжение литературой.У нас в Облсуде не чувствуется культуры помещения не топятся ,ходят одевши,грязно. Нужно рассмотреть все жалобы-а имеются жалобы трудящихся во всех отделах,если нас проверять то влетит за это всем.

т.СЕЛИЛОВСКИЙ -О технике перевыборов один товарищ на партактиве рекомендовал такой метод:это выявить на своем участке всех бывших людей и когда будет проводится агитационная работа,если ни будут тормозить-разоблачать их.К избирательной Компании нужно отнестись со всей серьезностью дабы не допустить срыва за что мы можем быть исключены из партии.При проведении агитационной работы нужно показать наши достижения и руководящую роль в этом нашей партии и т.СТАЛИНА.Нужно сплотить так массы,чтобы сколько бы не было кандидатур,но-чтобы были выбраны те две кандидатуры ,которые будет рекомендовать коммунистическая партия-этим самым будет доказано,что масса верит партии и голосует за партию.В нашем коллективе не чувствуется наступления избирательной кампании,кружок с обслуживающим персоналом работает плохо и отдельные лица уклоняются от занятий.Лозунгов нет.это нужно месткому учесть.

Заключительное слово дано тов.ЮКИНУ.

ПОСТАНОВИЛИ: Заслушав доклад тов.ЮКИНА о решениях Пленума ЦК ВКП-б в связи с предстоящими выборами в Верховный Совет СССР,общее партийное собрание целиком и полностью одобряет эти решения и для проведения их в жизнь считает необходимым провести следующее мероприятия:

1. Охватить всех сотрудников политучебой,а для еще лучшего изучения Сталинской Конституции и положения о выборах в Верховный Совет организовать 3 кружка обязав партком выделить руководителей кружков.-

2. Поручить т.Михееву/председатель МК/ созвать общее собрание коллектива на котором мобилизовать беспартийные массы на совместное выдвижение кандидатур в Верховный Совет от коммунистов и беспартийных.

3.Поручить Парткому выделить дополнительно 15-20 человек пропагандистов в помощь доверенному на избирательном участке

4. Общее собрание обязывает каждого коммуниста вести повседневную ~~хвкнкнкн~~ политико-воспитательную работу среди беспартийных укрепляя этим самым союз коммунистов и беспартийных в предстоящих выборах в Верховный Совет.

5. Общее собрание обязывает каждого коммуниста улучшить свою работу с тем,чтобы ко дню выборов не было остатка нерассмотренных дел и жалоб .

Верно: зам секретаря парт-кома Габиш

Сталинскому Райкому ВКП-б

206

11/XII-37г.

Партком Смоленского Облсуда при этом направляет Протокол Заседания Парткома СмолОблсуда от 7 декабря 1937г. в отношении РАБИНОВИЧА для сведения.

Приложение: По тексту

мз

За Секретаря Парткома
СмолОблсуда - (НОВИКОВ)

207

П Р О Т О К О Л.

Заседания Парткома Смолоблсуда от 7-го декабря 1937 года, присутствуют: члены Бюро: СЕЛИЛОВСКИЙ, ФИЛАТОВА, РАБИНОВИЧ, НОВИКОВ.

Члены: Партии: ФОКИН, ЮРКОВ, КАРПОВ, ЛОЦ, МИХЕЕВ, НЕМЫКИН и ЖУРОВ.

СЛУШАЛИ: 1/Материал на члена ВКП-б т.КАРПОВА докладывает член Парткома тов.ФИЛАТОВА указала, что на тов.КАРПОВА поступило анонимное заявление о его пьянках и избиении жены, якобы переломил ей руку(материал не подтвердился)

ПОСТАНОВИЛИ: (Резолюция за т.Филатовой)

СЛУШАЛИ: 2. Материал на тов.РАБИНОВИЧА докладывает т.НЕМЫКИН присутствует Рабинович. Тов.Рабинович обвиняется:

1/Рабинович работая народьей Мглинского района имел дружескую связь с разоблаченным врагом народа быв.Секретарем Райкома партии КАПИТОНОВЫМ проживал у его в кабинете целые дни, защищал его на партийных собраниях, в частности когда был затронут вопрос о самоснабжении КАПИТОНОВА то Рабинович внесил предложение исключить Хлопенкова из партии.

2/Рабинович не был закреплен за с/советом.

3/Рабинович в 1935 г ду покупил велосипед из хлебозакупочного фонда, который сразу же продал за 400 рубл. Вопрос о т.Рабиновиче был решен на Бюро РК и ему был об"явлен выговор.

4/Рабинович-большой подхалим, это подтверждается коммунистами работавшими во Мглине.

тов.РАБИНОВИЧ- 1/т.Немыкин не об"ективно проверял материал. Я только признаю то, что я на собрании ставил вопрос ею исключении из партии члена ВКП-б Хлопенкова не потому, что он критиковал Капитонова, а потому, что он два раза судился и разложился. С Капитоновым у меня только деловые отношения но ни чуть приятельские. В райкоме партии я бывал но меня не всегда пускали на заседания Бюро. На квартире у Капитонова я был один раз случайно по вопросу контрреволюционного выступления быв.райпрокурора Гарбуза. на банкетах я никогда не был и не пьянствовал. Вопрос о не законной покупке велосипеда, партийная организация рассматривала, первичная организация поставила мне на вид а райком об"явил строгий выговор, подхалимом я никогда не был. Если бы я был подхалимом, то в Областном суде для этого была создана обстановка вражеским руководством. О сельсоветах я был тогда когда нужно было и тогда когда меня посылала партийная организация.

тов.ФИЛАТОВА Рабинович обвиняется в тяжелом партийном преступлении в том что он имел тесную связь с врагом народа быв.секретарем Райкома Капитоновым. Но по моему этот вопрос требует проверить. Я считаю, что вопрос о незаконным получением велосипеда ясен и Рабинович понес за это тяжелое наказание. Вопрос о зажиме критики со стороны Рабинович имеет место, он не должен был нападать на тов.Хлопенкова за то, что он разоблачал вражеское руководство. Я считаю, что материал на тов.Рабинович требует проверки.-

тов.ФОКИН -Я считаю, что материал все-же не достаточно проверен. Я верю показаниям только председателя Райисполкома он по моему об"ективные дает показания. Правда т.Рабинович любит похвалится. в особенности когда его переводили на работу в Облсуд. Правда т.Рабинович находился в очень плохих условиях и он говорил, что условия в районе для работы он имел лучшие. В отношении подхалимства: тов.Рабинович у нас работает 1[illegible] года и надо сказать, что он подхалимом не был. Он правильно оценил положение в Областном суде и поставил вопросы, Надо выяснить связь тов.Рабинович в растранжировании средств в чем обвиняется районное руководство. Если тов.Рабинович не связан то материал надо прекратить.-

тов.НОВИКОВ: Выступающие товарищи по моему не хотят нарушить товарищеские отношения с тов.Рабинович. Тов.Рабинович имеет заносливость он считает, что он больше всех понимает. У нашей организации тов.Рабинович считают подхалимом это факт. Он своим подхалимством всем надоел и смотреть противно. В отношении связи Рабинович с Капитоновым я делаю вывод, что он угодничал правда в отношении деловой связи я не утверждаю. Вопрос о зажиме критики с целью скрыть преступление врага народа Капитонова выяснен достаточно вопрос о незаконной получении велосипеда тоже ясен. за перепродажу велосипеда по спекулятивной цене я считаю, что простого человека надо было бы судить Я предлагаю тов.Рабинович вывести из состава парткома, об"явить ему строгий выговор и послать рядовым членом суда.-

тов.СЕЛИЛОВСКИЙ -Я не считаю,чтобы Рабинович имел деловую связь с врагом народа Капитоновым,это установить трудно,но тот факт,что Рабинович состоял в группе лиц,на которых Капитонов опирался и что Рабинович своим подхалимством маскировал преступление Капитонова это факт.Что же касается работы т.Рабинович в Облсуде,то я не вижу чтобы он работал плохо. тов.Рабинович правильно понял и ставил вопросы в отношении бывшего вражеского руководства Облсуда.Я могу еще сказать и то,что тов.Рабинович выполнял обязанности секретаря парткома,никакой партийной работы не вел. В части материала я считаю,что Рабинович только создавал обстановку для хищения Капитоновым.мяса с заготконторы,заглушал критику.Я предлагаю материал на товарища Рабинович еще раз проверить.

ПОСТАНОВИЛИ:1/Имея ввиду,что материал проверен недостаточно полно и что Рабинович заявляет о личных счетах со стороны его с опроверженными членами ВКП-б,материал перепроверить.

2/Тов.Рабинович освободить от обязанностей зам.секретаря Парткома,возложить на тов.Новикова.-

СЛУШАЛИ: Материал на члена ВКП-б Юркова-выступление Рабиновича,что у Юркова пьянки были,сына действительно непускал нечевать.В отношении смерти сына он ничего не знает.

ПОСТАНОВИЛИ: Поручить Карпову материал расследовать и доложить на Парткоме 14/XII-37г.

СЛУШАЛИ: Материал на члена ВКП-б ОНОХИНА,о грубом обращении со свидетелями в судзаседании.Докладчик Михеев,который считает,что при проверке материал неподтвердился,Дело не сказано,а послано на доследование по вновь открывшимся обстоятельствам.

ФИЛАТОВА-подтвердила,что никакого запугивания свидетелей Онохиным не было и я в практике не-наблюдала.Он заседания ведет очень тактично.

ЖУРОВ -Я никогда в практике за Онохиным незамечал никаких грубостей, со свидетелями,он всегда относится вежливо.

ПОСТАНОВИЛИ:Заслушав заключение т.Михеева по жалобе члена ВКП-б т.Балько на члена парторганизации тов.ОНОХИНА о выгораживании им брата народа ВОЛОХОВА Кирилла при рассмотрении с ним дела в Специальной Коллегии Облсуда,Партком Облсуда находит,что при разборе дела Волохова Кирилла в судебном заседании имело место противоречие показаний ряда свидетелей с их показаниями на предварительном следствии,а с другой стороны вскрыты новые более серьезные преступные действия подсудимого Волохова,которые не были предметом исследования на предварительном следствии,что вызвало направление дела на доследование. Следовательно,ВОЛОХОВ не был оправдан на суде,а наоборот дело направлено для доследование для пред"явления более серьезных фактов обвинения.Никаких угроз и запугиваний свидетелей а также выгораживания ВОЛОХОВА со стороны тов.ОНОХИНА неустановлено,как это подтверждает член Партии тов.ФИЛАТОВА,Партком Облсуда ПОСТАНОВЛЯЕТ: Заявление члена ВКП-б тов.БАЛЬКО на члена парторганизации тов.ОНОХИНА считать не подтвердившимся.-

СЛУШАЛИ: О созыве Общего собрания.-

ПОСТАНОВИЛИ: Общее собрание созвать 9/XII-с.г. с вопросом задач членов ВКП-б в день выборов в Верховный Совет.

Секретарь Семенов

МЗ Члены

w 77

12/XII-37г.

208

Сталинскому Райкому ВКП-б

Направляется при этом протокол Общего Собрания Парторганизации Смоленского Облсуда от 9/XII-37г.

Приложение: По тексту

За Секретаря Парткома И. Новиков (НОВИКОВ)

209

П Р О Т О К О Л.-

Общего Собрания Парторганизации Смоленского Облсуда от 9/XII-37г.

Присутствовало: Членов ВКП-б 24 чел.
Кандидатов в члены ВКП-б 3 чел.

отсутствует по уважительным причинам 4 человека

Повестка дня:

1. Прием на учет (т.Селиловский)
2. О задачах Коммунистов в день выборов в Верховный Совет (т. Фокин)
3. О выполнении постановления Бюро от 11/1X-37г.Обкома ВКП-б в части тов.Бобылева(тов.Филатова)
4. Разное.-

Президиум :ГРОМОВ,ИГНАТОВ и НОВИКОВ.

1.СЛУШАЛИ: О приеме на партийный учет т.т.БЕРЕСНЕВА и НАУМЦЕВА (тов.Селиловский)

Тов.БЕРЕСНЕВ и НАУМЦЕВ рассказали свою автобиографию.

ПОСТАНОВИЛИ: Сообщение тов.Селиловского о принятии на учет т,т.БЕРЕСНЕВА и НАУМЦЕВА принять к сведению.

2.СЛУШАЛИ: О задачах коммунистов в день выборов в Верховный Совет (доклад.тов.Фокин)

Высказывались: Перлина,Филатова и Селиловский.-

ПОСТАНОВИЛИ: Обязать всех коммунистов принять участие в голосовании с 6 часов утра,после чего собраться всем на третьем избирательном участке,в распоряжение тов.Фокина,которому поручить использовать их так,чтобы обеспечить 100% участие населения в выборах.-

3.СЛУШАЛИ: О выполнении постановления Бюро Обкома от 11/1X-37г.в части тов.Бобылева/доклад.т.Филатова/

т.ФИЛАТОВА- докладывает о работе тов.Бобылева за время с 1/1X-37г. указывая,что Бобылев после постановления Бюро учел свои недостатки реагировал на устранение их в результате:залежи дел по его тройки нет,дела пропускаются своевременно.Бобылев значительно повысил бдительность.

Высказались:

тов.ОНОХИН -Бобылев в работе перестроился,УСКК в частности тройка Бобылева быстро пропускает дела как 2-й инстанции,так и 1-й инстанции значительно повысилась бдительность в результате больше 20 дел направлено для доследования и направления дел в Спецколлегию.

тов.ГРОМОВ -Беспорно,что Бобылев в своей работе перестроился.Значительно повысилась качество его работы/бдительность,несмотря на некомплектность штата в его коллегии залежи дел у него нет

тов.ЖУРОВ т.Бобылев отзывчив и всегда окажет нужную помощь другому отделу и товарищу по работе.-

тов.ГОТОВЧИКОВ-Я работаю вместе с тов.Бобылевым и нужно сказать,что Бобылев отзывчив в работе инициативен,залежи дел благодаря этой инициативе у нас нет.

тов.БОБЫЛЕВ Похвала портит людей но я не из таких,нужно,сказать откровенно,что постановление Обкома,встряхнуло меня,сделало молодым и я еще с большей энергичей взялся за работу,больше повысил бдительность и результаты есть,мы больше --

вернули на доследование с предложением предать им политическое значение и передать для рассмотрения в Спецколлегию.

ПОСТАНОВИЛИ: Заслушав Информацию т.т.Филатовой и Громова,о перестройке работы тов.Бобылева в соответствии указания в постановлении Бюро Обкома ВКП-б от 11-го сентября 1937 года Общее собрание отмечает,что тов.Бобылев понял указание Бюро Обкома и в своей практической работой по большевистски стал исправлять допущенные им ошибки при право троцкистском руководстве бывших председателя и зампредоблсуда. За период его работы в Кассколлегии с 1-го сентября по 19-октября т.е. по день проверки установлено,за месяц рассмотрено 883 дела в Касспорядке по первой инстанции рассмотрено 8 дел по ст.59-3 ,128-а,7/8-32г.и ст.109 УК.За этот период в результате повышения революционной бдительности УКК возбуждено за контрреволюционные преступления 105 дел,прохо дившие в судах в обычном порядке.

Залеж дел и не исполнения переписки у т.Бобылева и у Кассторойке нет.Несмотря на то,что Кассколлегия где работает тов. Бобылев не укомплектована,но благодаря перестройки работы тов. Бобылев,производственную работу поставил на должную высоту.

Массово-общественная работа тов.Бобылев -является редактором Стенгазеты,которую выпускает регулярно,газета отражает текущие моменты политической жизни страны.

Общее собрание считает,чтотов.Бобылев может работать и в дальнейшем и не находит оснований для наложения взыскания на него.

4. Разное

СЛУШАЛИ: а/ Сообщение тов.Михеева о том,что Ошеров арестован и он Парткомом нарсуда из партии не исключен,нужно о этом сообщить Райкому.-

ПОСТАНОВИЛИ:
а/ Поручить Парткому выяснить это обстоятельство.-

Председатель (ГРОМОВ)

Члены: (ИГНАТОВ)
(НОВИКОВ)

мз

Заслушав сообщение о приговоре, вынесенном специальной коллегией Областного Суда по делу троцкистско-бухаринской банды вредителей, орудовавших в управлении Животноводства ОБЛЗО,- коллектив служащих ОБЛЗО целиком и полностью одобряет и приветствует приговор о расстреле КАДЕТСКОГО, КОРШАКОВА, РАЙХЛИНА, ФОМИНА, ЮРАКОВА, ЮРИАЛЬНЕК, РОКАЧЕВСКОГО и УГОРЧИКОВА как злейших врагов народа, ставивших своей целью подорвать развитие животноводства в нашей области и тем самым ослабить экономическую мощь Советского Союза.

Судебный процесс вскрыл весь клубок вредительских, контр-революционных преступлений троцкистско-бухаринских мерзавцев, продавших интересы социалистической родины в угоду кровавому фашизму.

Они - подлейшие из подлых, вредители и диверсанты, питая звериную ненависть к народу, к советскому строю, озлобленные успехами социализма, не гнушались никакими способами и средствами борьбы против интересов народа, интересов колхозных масс: уничтожали скот, заражали его болезнями, подрывали кормовую базу, запутывали племенное дело. Вот почему так велика ненависть народных масс к троцкистско-бухаринским выродкам, вот почему нет и не может быть пощады врагам народа. Смерть изменникам и предателям родины.

Приговор суда, это приговор народа надкучкой взбесившихся троцкистско-бухаринских собак. Пусть запомнит каждый, кто попытается посягнуть на интересы социалистической родины, что не удастся уйти от народного гнева, от пролетарского правосудия. Привет славной армии наркомвнудельцев, во главе со Сталинским наркомом Николаем Ивановичем ЕЖОВЫМ, зорко охраняющей интересы народа от посягательств шпионов, вредите-

лей и диверсантов.

Никогда и никому не удастся сломить великого морального и политического единства советского народа, любящего свою родину, свою большевистскую партию, своего любимого вождя и учителя тов. С Т А Л И Н А.

Приложим все силы к быстрейшей ликвидации последствий вредительства, к крутому под"ему социалистического животноводства в области, к превращению ОБЛЗО в боевой оперативный штаб по руководству социалистическим сельским хозяйством области.

В день выборов в Верховный Совет СССР отдадим свои голоса лучшим борцам за дело ЛЕНИНА-СТАЛИНА, за счастье народа.

Да здравствует великая родина социализма.

Да здравствует могучая большевистская партия и любимый вождь, учитель и отец трудящихся масс тов. С Т А Л И Н.

-.-.-.-.-.-.-

190 экз.

9 212

П Р О Т О К О Л.

Заседания Парткома Облсуда от 16/XII-37г.

Присутствовали: НОВИКОВ,ОНОХИН,ФИЛАТОВА и РАБИНОВИЧ.

СЛУШАЛИ: Сообщение тов.ОНОХИНА о аресте органами НКВД-ЛЕЙМАНА,как разоблаченного врага народа,кроме того в ящиках его столов обнаружены явно контрреволюционные конспекты его выступлений.-

ПОСТАНОВИЛИ: ЛЕЙМАНА Гуго Ивановича члена ВКП-б с 1919 года партбилет №.0176633 как разоблаченного врага народа,арестованного Органами НКВД из рядов ВКП-б ИСКЛЮЧИТЬ.-

Члены ПАРТКОМА: (НОВИКОВ)
(ОНОХИН)
(ФИЛАТОВА)
(РАБИНОВИЧ)

№75
17/XII-37г.

213

П Р О Т О К О Л.-

Общего Собрания членов Первичной Организации ВКП-б при Смоленском Областном Суде.-

от 16-го декабря 1937 года.-

ПРИСУТСТВУЮТ: 16 членов ВКП-б,
2 кандидата.

В Президиум избраны: т.т. НОВИКОВ, ЖУРОВ и КАРПОВ.-

Повестка дня:

1/Прием на учет тов. ПОЛЯКОВА
2/ О Члене ВКП-б ЛЕЙМАНЕ

СЛУШАЛИ: § 1. Прием на учет тов. ПОЛЯКОВА, информирует тов. НОВИКОВ тов. ПОЯЛКОВ-рассказывает свою автобиографию.

ПОСТАНОВИЛИ: Сообщение Зам. Секретаря Парткома тов. НОВИКОВА о принятии на учет тов. ПОЛЯКОВА принять к сведению.-

СЛУШАЛИ: §2 О члене ВКП-б -ЛЕЙМАН Гуго Иванович информирует тов. ОНОХИН.

Тов. ОНОХИН- сообщил, что ЛЕЙМАН органами НКВД разоблачен как враг народа и 12 декабря 1937 года арестован. Кроме этого в ящиках его столов обнаружены конспекты явно контрреволюционных выступлений. Партийный Комитет вынес постановление об исключении ЛЕЙМАНА из рядов ВКП-б.

ПОСТАНОВИЛИ: Постановление Парткома от 16/XII-37г. об исключении из рядов ВКП-б ЛЕЙМАН Гуго Ивановича члена ВКП-б с 1919 года партбилет № 0176633, как разоблаченного врага народа и арестованного органами НКВД- УТВЕРДИТЬ.-

ПРЕЗИДИУМ: (НОВИКОВ)
(ЖУРОВ)
(КАРПОВ)

1 мз

№ 75
17/XII-37г.

103 #4

FLASH
NO.

3

35-20333-2M

FLASH
NO.

3

25-20333-2M

FLASH
NO.

3

26-20333-2M

FLASH
NO.

3

26-20333-3M

FLASH
NO.

3

35-20333-3M

FLASH
NO.

3

25-20333-2M

WKP ~~342~~

104

связка №8
арх 51 89.

ДЕЛО

П Р О Т О К О Л №1.

Заседания Парткома организации ВКП/б/ при I-й Областной Клинической больнице от 4/I-37г.

Присутствуют: БЕКЛИЧ, ЕРОФЕЕВ, КАПЛАН, МАНЬКИН, БОГДАНОВ, СЕМЕНОВА, ГУКОВ, ОРЛОВА.

Повестка дня:

I. Об антирелигиозной работе.
2. О культработе в связи с перестройкой профсоюзной работы.

С Л У Ш А Л И:- I. Об антирелигиозной работе, Инф. БЕКЛИЧ.-
---------- Имеется директива Обкома ВКП/б/ об антирелигиозной работе, сообщает факты. оживления работы религиозных сект, с этим связана и антисоветская работа этих сект, особенно среди молодежи. В нашем районе особенно много сектанских групп и две действующие церкви. Церковники и сектанты спекулируют на всяких проводимых политических кампаниях и в частности пытаются использовать перепись в своей антисоветской работе. В больнице имеются сектанты. Санитарка Крупская узнав о том, что муж заполнил на нее переписной лист где указал "неверующая", подняла скандал, хотела побить своего сына 8 лет, когда у Крупской спросили дома почему она так реагирует, она об,яснила, что к ней приходили две женщины, которые раз,яснили ей, что если она запишется "неверующей" то ее как только начнется война-повесят. и посему советовали писать верующей. Когда с Крупской вела беседу о том когда и кто приходил, то она всячески старалась затушевать это дело и сообщила, что это было давно, когда жила в деревне. Это также указывает на то, что антирелигиозная работа наша крайне недостаточна и мы должны на этот участок обратить самое серьезное внимание.

Необходимо создать инициативную группу, которая начала бы работу по созданию ячейки союза воинствующих безбожника. Во всех политкружках в программу включить проработку антирелигиозных вопросов. К 6 Января выпустить специальный антирелигиозный номер стенной газеты, организовать в этот же день хороший вечер. в клубе. Усилить массовую работу среди молодежи вовлекая в общеобразовательные курсы, в работу драмкружка, участие в вечерах.

СТЕПАНОВА: Перепись уже началась. Случай с Крупской указывает, что
--------- необходимо провести еще раз, яснительную работу среди сотрудников отделения больницы.

МАНЬКИН: Когда я проводил беседу в хирургической клинике Крупская
--------- просидела на ней около 5-I0 минут и ушла мотивируя головной болью свой уход. А на самом деле пошла обменивать облигации. Подход в работе с этими людьми должен быть очень осторожный, иначе при неосторожном отношении можешь потерять этот уголок, ниточку, которую имеешь. У мужа Крупской, несколь братьев, которые по имеющимся сведениям единоличники, часто бывают у Крупской, тьяницы.

П О С Т А Н О В И Л И: I. В связи с сигналом Обкома ВКП /б/ об оживлении религиозной работы различных религиозных сект, которое нашло свое отражение и в нашей больнице /Случай с Крупской/. В связи с этим перед партийной организацией стоит задача приступить к немедленной систематической антирелигиозной пропоганде среди сотрудников больницы.

2. Создать инициативную группу по организации ячейки С.В.Б. 8/I-37г. на общем собрании сотрудников больницы

Протокол №

заседания парткома от 1-37г. Присутствовали:

[illegible], [illegible], [illegible], [illegible], Орлова, Волченкова, Соболкина,
Мотусова, Михайлова, Ходакова, Мусорин Н., Левин Г.

ПОВЕСТКА ДНЯ:

1. Заявление т. Мотуско а С.И. о переводе из кандидат в члены В.К.П./б/.
2. Об отчете и перевыборах парткома.
3. Об организации политкружков среди б/п. по изучению доклада т. СТАЛИНА.

1.СЛУШАЛИ: Заявление т. МОТУСКОВА о переводе из кандидатов в члены В.К.П./б/ докладывает секретарь парткома т. ВОЛЧ. Присутствуют рекомендующие: ЛЕВИН Н.Г., КАРТАШОВ С., ВОЛЧЕНКОВА О.Я. МОТУСКОВ П.И. МИХАЙЛОВ К.И. КАРТАШОВ. Во время прохождения обмена партдокументов т. Мотускову были даны указания повысить свою политическую грамотность. т. МОТУСКОВ над собой работает.

БОГДАНОВ. МОТУСКОВ учится в моей школе, занимается не плох

ЛЕВИН. Знаю т. Мотускова с 9[illegible]г. как хорошего общественника и хорошего т. знаю его в быту. т. МОТУСКОВ достоин быть в рядах В.К.П./б/., я поручаюсь за него и несу за это полную ответственность. /т. ЛЕВИН член В.К.П./б/. с1918г. партбилет № 01[illegible]06 Сталинской райпарторганизации/.

МОТУСКОВ П.И. / член В.К.П.б. с февраля 19[illegible] г. партбилет №01[illegible] парт организации Смол. пожарной команды СТАЛИНСКОГО райкома. МОТУСКОВ С.И. бывший батрак, получил высшее образование и теперь работает ассистентом. Пользуется авторитетом среди своих сотрудников с которыми он работает. Я считаю что т. МОТУСКОВ достоин быть в рядах В.К.П./б/

ВОЛЧЕНКОВА отмечает хорошую работу т. МОТУСКОВА в подшефном колхозе, что он прост в обращении с т. т.

ХОДАКОВА т. МОТУСКОВ занимается в политкружке очень хорош

ПОСТАНОВИЛИ: Партком рассмотрев заявление т. МОТУСКОВА С.И. Стефана Ивановича 90г. рожд. канд. В.К.П./б/. с 1929г. о переводе из кандидатов в члены В.К.П./б/.. проверил рекомендации считает их правильными и передает их на рассмотрение общего собрания парторганизации по 4-ой категории.

2. СЛУШАЛИ: Об отчете и перевыборах парткома / ЕКЛИЧ/.

Согласно устава партии срок полномочия парткома истёк.

Есть решение Запобкома и Горкома и райкома о том что перевыборы парткомов и отчеты должны быть проведенны с 26/I по 1/II -37г. Перевыборы парторганизаций не есть очередная кампания, а деловая проверка работы. Нам надо продумать как лучше организовать проверку своей работы больше вовлечь коммунистов. Отчитываться придется с 1934г., особенно надо будет сделать упор на то как мы работаем после проверки и обмена партдокументов. Отчет составляется в письменном виде и утверждается парткомом. Докладчик также выделяется парткомом. Перевыборы нашей парторганизации назначены на 10/II-37г.

Высказались т. т. КАПЛАН и т. БОГДАНОВ.

ПОСТАНОВИЛИ: Для составления отчета выделить 3-х членов парткома т. ЕКЛИЧ, КАПЛАНА, БОГДАНОВА.

докладчиком выделить т. Еклич.

Вовлечь в самопроверочную работу всех коммунистов.

Осветить работу парторганизации в стенгазете.

3: СЛУШАЛИ: Об организации политкружков среди б/п. по изучению доклада т. СТАЛИНА.

ПОСТАНОВИЛИ: Придавая огромное значение вопросам глубокого изучения доклада т. СТАЛИНА и СТАЛИНСКОЙ конституции, партийный комитет постановляет:

Создать 12 новых кружков по изучению доклада т. СТАЛИНА среди б/п. для руководства привлечь наиболее подготовленных сочувствующих и лучших б/п. занимающихся в партсети.

Персонально выделить т. т.:

КУЗНЕЦОВ	сочув.	урология аптека.
ИВАНОВА	"---"	кухня.
ЕАЛКИНА	"---"	амбулатория
СПИРИДОНОВА	"---"	главная
КОРОТКИН	"---"	инфекция
ПУТИЛИН	б/п.	"------"
БЫКОВСКАЯ	б/п.	гинекология
ВОЛЬСКИЙ	ч/В.К.П./б/.	"-----"
ГОЛОВАНОВА	к/В.К.П./б/.	детская
КОВАЛЕВ	к.с.м.	хирургия
ОРЛОВА	ч/В.К.П./б/.	прачешная
СОБОЛЕВ	б/п.	первая клин.
ТРУТНЕВА.	ч/В:К.П./б/.	терапия

4. О проведении Пушкинских дней

29/I провести вечер. докладчиком выделить т. БОГДАНОВА.

СЕКРЕТАРЬ ПАРТКОМА: Еклич /ЕКЛИЧ/

4

выделить инициативную группу. Рекомендовать от партийной организации в группу тов. РОСТОВЦЕВА.

3. Не реже одного раза в месяц проводить по отделениям антирелигиозные беседы и продолжить практику общебольничных антирелигиозных лекций.

4. Во всех политкружках, в программу их включить проработку антирелигиозных вопросо.

5. Всем партийным прикрепленным и коммунистам выявлять сотрудников, членов религиозных сект и проводить с ними индивидуально воспитательную работу.

6. По всем отделениям больницы 5/I-37г. парторганизаторам провести вторично беседы о переписи населения с учетом случая с Крупской.

7. 6-го Января организовать вечер в клубе больницы с докладом " О классовой сущности Рождества", с художественной частью и танцами. К этому же числу выпустить специальный антирелигиозный номер стенной газеты.

8. Предложить комсомольской организации больницы обратить особое внимание на вовлечение молодежи на общеобразовательные курсы, клубную работу политкружков и драмкружка.

С Л У Ш А Л И: 2 О культработе в связи с перестройкой профработы
---------- т. ЕКЛИЧ.

В настоящее время производиться сокращение профработников на 50%. У нас два работника теперь остается одна Орлова. Сокращение культработника Ивановой связано с тем, что ОблОтдел Союза считает наш клуб красным уголком. Это не верно. Так как наши формы работы клубные. У нас в клубе работает ряд кружков и ими необходимо руководить. В связи с уходом Ивановой, мы должны пересмотреть нашу клубную работу. Тов. Эклич-в дальнейшем указывает на то, что наша парторганизация по численности не большая и поэтому освобожденного секретаря парторганизации не должно быть.

КАПЛАН: Сокращение профработников на 50%, но к этому необходимо
------- подходить не механически. Областная больница должна быть образцовой, мы имеем ряд недостатков в своей работе, на которые указывали нам Обком партии, Горком и Райком, среди этих недостатков указано на слабость культурно массовой работы. А здесь ОблОтдел Союза начинает" помогат" нам, просто механически сокращает культработника, не считаясь с работой которая развернута в клубе.
Партработа у нас улучшилась за время работы секретарем т. Эклич, неправильно ставить вопрос об освобождении т. Эклич от этой работы.
Когда я был секретарем организации, то этот год для моей научной работы был самый трудный, в этот год в научном отношении я почти ничего не сделал. Научному работнику трудно быть секретарем и вести научную работу.

БОГДАНОВ:- Тов. Эклич будет нести у нас работу Зав. Культурной
---------- частью, эта должность не выдуманная, сюда входит литература, проведение бесед с больными.

МАНЬКИН:- Вопрос о секретаре парторганизации ясен. Культработника
---------- отпустить нельзя.

СТЕПАНОВА: У нас клуб, а не просто уголок, как это считает Обл-
---------- отдел и нам необходим Зав. клубом. Необходимо раз, ясь-
нить Облотделу сколько и какие кружки работают в клубе и необ-
ходимо настаивать на оставлении тов. Ивановой в должности Зав.
Клубом.

ОРЛОВА: - Теперь администрация не будет отчислять средства в проф-
------- союз. Профорганизации будут иметь бюджет состоящий из
членских взносов. Я ставила перед Облотделом вопрос о том, что
Иванову отпустить нельзя: так как в клубе у нас развернута боль-
шая работа, которой надо руководить иначе она заглохнет, в клубе
имеется значительный инвентарь кружков, который надо кому то
сдать, мы не найдем такого человека, который бы вел клубную работу
в порядке общественной нагрузки. Я справиться с работой своей и с
работой выполняемой тов. Ивановой не смогу.

ПОСТАНОВИЛИ:

Считать, что сокращение культработника I-й Обл. Клинической б-цы ухудшит значительно культурно-массовую работу. Клуб I-й Больницы хотя и имеет ряд недостатков, ведет большую массовую работу- в клубе работает ряд кружков-драматический, хоровой, духовой оркестр, шахматный, физкультурный.

Просит Райком ЖП/б/ о сохранении должности Зав. Клубом при I-й Областной Клинической больнице.-

Секретарь: Парткома- / Зеклич/

ПРОТОКОЛ №-2.

Заседания Парткома Парторганизации при I-й Областной Клинической Больнице от 14/I-1937г.

ПРИСУТСТВУЮТ: ЖЕЛИЧ, ЕРОФЕЕВ, КАПЛАН, МАНЬКИН, ОРЛОВА, БОГДАНОВ, МИХАЙЛОВ, КОЖИН, ДРАТОВЕР, СЕБЕЛЮНА, КАМЕШКО, ГУКОВ.

Повестка дня:

I. Заявления о переводе из кандидатов в члены ГУКОВА и КАМЕШКО.

СЛУШАЛИ: I. Заявление о переводе из кандидатов в члены ГУКОВА В.Г.

ЖЕЛИЧ-: Сообщает, что при заявлении имеются пять рекомендаций, оформлены правильно, отзыв от Месткома Больницы и Зав. Хирургической клиникой, анкета. Зачитывает перечисленные материалы. Зачитывает из устава партии пункт третий подраздела этого пункта Г/ и Д/. Спрашивает имеются ли какие нибудь возражения к разбору заявления ГУКОВА.

Возражений нет.

МАНЬКИН: С тов. Гуковым работаю в хирургической клинике больше 6 лет, человек дисциплинированный, скромный, хороший производственник. Считаю достойным для перевода в члены партии, политически грамотный.

КОЖИН: Знаю тов. ГУКОВА с 1926 года в Вуз, е он работал в комсомольской организации вел активно большую общественную работу. Начав работать в клинике, когда положение в клинике тяжелым, он приложил много труда к налаживанию работы в клинике. Тов. ГУКОВ прост в обращении с младшими сотрудниками, политически грамотен.

КАПЛАН: В своем выступлении соглашается с выступающими товарищами. Кроме того заявляет, что тов. Гукову лучше было-бы взять отзыв о производственной работе от Зам. Главврача Больницы Богданова, так как проф. Некрасова мы ещё хорошо не знаем.

КОЖИН: Возражения тов. Каплана об отзыве данным НЕКРАСОВЫМ неосновательны, дает б/п профессор-руководитель клиники в которой работает тов. Гуков.

ПОСТАНОВИЛИ: Партком заслушав заявление тов. ГУКОВА о переводе из кандидатов в члены ВКП/б/. Проверил рекомендации, считает их правильными и передает на общее собрание организации по IУ категории.

2. Заявление тов. КАМЕШКО К.К. о переводе из кандидатов в члены.

Тов. ЖЕЛИЧ- Сообщает, что при заявлении имеются пять рекомендаций, оформленных правильно, отзыв от Зам. Главврача Больницы, анкета. Зачитывает перечисленные материалы. Спрашивает имеются какие либо возражения к разбору заявления.- тов. Камешко.

Возражений нет.

КОЖИН- тов. КАМЕШКО знаю еще по ЛУЗ.У как хорошего, дисциплинированного, активного комсомольского работника. Работая в Гинекологической клинике он оказывал большую помощь администрации больницы в деле налаживания лечебной работы. Политически грамотен. Ведет большую лечебную и научную работу.

МИХАЙЛОВ- Согласен с выступлением тов. Кожина.

КАПЛАН- Согласен с выступлением тов. Кожина.

ПОСТАНОВИЛИ:

Партком заслушав заявление тов. КАМЕШКО К.К. о переводе из кандидатов в члены ВКП/б/. Проверил рекомендации считает их правильными и передает на общее собрание организации по IУ категории.

Секретарь Парткома: Желич /Желич/

П Р О Т О К О Л №1.

Партийного собрания I-й Областной Клинической Больницы от 14/I-1937 года.-

Присутствовали- 18 человек, из них 14 членов, и 4 кандидата.-

Повестка дня:

1. Заявление тов. КАМЕШКО о переводе из кандидатов в члены ВКП/б/ / БЕЛИЧ/.

2. Заявление тов. ГУКОВА о переводе из кандидатов в члены ВКП/б/ / БЕЛИЧ/.

3. О работе газеты "Кузница Здоровья " и руководства стенными газетами -/СТЕПАНОВА/.-

4. О выполнении решений предыдущих собраний- / БЕЛИЧ/.

С Л У Ш А Л И: I. Заявление т.КАМЕШКО о переводе из кандидатов в члены ВКП/б/.-

Тов. БЕЛИЧ докладывает о переводе из кандидатов в члены ВКП/б/ тов. КАМЕШКО. Присутствуют поручители т.т.КАПИАН, МАНЬКИН, ДРАТОВЕР, МИХАЙЛОВ, КОЩИН.

Тов. БЕЛИЧ зачитывает заявление, анкету, рекомендации и отзыв.

ВОПРОСЫ: РОСТОВЦЕВ-Кто может быть членом партии и что партия требует от коммуниста.

т.КАМЕШКО-отвечает на вопрос.

БЕЛИЧ: Что Вы читали из Ленинской литературы. Читали ли Вы книгу "ЛЕНИНА" что делать.

т.КАМЕШКО -"Читал ЛЕНИН о кооперации и что делать".

БОГДАНОВ:-Если Вы читали книгу "Что делать ", то о каких трех периодах в развитии истории ~~[illegible]~~ ~~[illegible]~~ революционного движения говорит тов. ЛЕНИН.

Ответа не последовало.

ВОПРОС: Об оформлении новой оппозиции.-

т.КАМЕШКО дал исчерпывающий ответ.-

ВОПРОС:-ВОЛЧЕНКОВА -Какая разница между Народной Волей и "черным переделом".

т.Камешко ответил.

ВОПРОС: БОГДАНОВ- Какой с,езд партии считается с,ездом Индустриализации и Коллективизации.

т.Камешко дал ответ.

тов.КАМЕШКО говорит,что все выявленные пробелы в моей политической подготовке постараюсь быстро пополнить.

9

ПРЕНИЯ: Тов.КОЖИН - Я думаю ,что тов.Камешко все знают. В смысле научной работы он хорошо вырос. Камешко в клинике является руководящим работником,общественником. По политической подготовке ему необходимо глубже изучить решения наших с,ездов,почитать о блоке [redacted]

Тов.МАНЬКИН- Думаю,что тов.Камешко извлекет уроки из сегодняшнего собрания.Учтет свои слабые места. Уклонения от партийной линии нет.

Тов.РОСТОВЦЕВ-Знаю тов.Камешко с 1923 года работая в комсомольской организации вел организаторскую работу среди студенчества,он был активным комсомольцем. С 1930 года знаю его как врача,как хорошего специалиста. Тов.Камешко проводит в жизнь решения нашей партии. Я думаю,что т.Камешко можно принять в ряды ВКП/б/.

Тов.СТЕПАНОВА- Отмечает хорошие стороны т.Камешко,большой рост научной и практической работы,политически работает над собой. Имеет много хороших сторон.

ВЕКЛИЧ-ВОПРОС: тов.Степанова Вы работаете совместно с тов. Камешко,скажите о недочетах в его работе.

СТЕПАНОВА- Он резко всегда ставит вопросы выделения не взирая на лица,немного нервный.

ВЕКЛИЧ: -К порядку ведения собрания. Обычно когда принимаем в партию,мы часто захваливаем товарищей из боязни как бы мы не навредели принимаемому. Я прошу товарищи всесторонне обсудить представленные кандидатуры. Мы должны быть об,ективны.

КАПЛАН:- Я давал рекомендацию т.Камешко.Он предан нашей партии, он всегда выступает на наших собраниях,всегда дает ряд конкретных предложений,что касается истории нашей партии то он знает ее,но должен повторить.

СЕБЕЙКИНА:- Я знаю т.Камешко с 1928 года только с хорошей стороны.

ДРАТОВЕР:- Знаю Камешко как хорошего работника и рекомендую его в ряды ВКП/б/.

МИХАЙЛОВ:- Камешко внимателен к людям,он достоин быть в рядах ВКП/б/.

Поступило предложение [redacted] перевести тов.Камешко из кандидатов в члены ВКП/б/.

ПОСТАНОВИЛИ:Партсобрание рассмотрев заявление т.КамешкоК.К. о переводе из кандидатов в члены В.К.П./ / находит , что

10

тов.Кошко за время прохождения кандидатского стажа политически вырос. На практической работе врач КОШКО выявил себя как отличник,высоко поднял свою практическую и научную квалификацию. Ведет партийную и общественную работу,пользуется авторитетом среди коллектива и общественных организаций. К партийным поручениям относится добросовестно.

ПАРТСОБРАНИЕ ПОСТАНОВЛЯЕТ- ~~Принять~~ Перевести тов. КОШКО К.К. в члены ВКП/б/ по IУ-й категории и просить Райком и Обком об утверждении данного решения.

За данное предложение голосовало 14 членов.

С Л У Ш А Л И: 2. Заявление тов. ГУКОВА В.Г. о переводе из кандидатов в члены ВКП/б/.

Присутствуют поручители: МАНЬЯКИН,КАПЛАН,МИХАЙЛОВ,ЮШИН,СЕБЕКИНА.

БЕЛИЧ.Рекомендации партийным комитетом проверены. Зачитывает заявление,анкету,рекомендации и отзывы.

ВОПРОСЫ: МАТУСКОВ- Почему большой перерыв в научной работе.

ОТВЕТ: Научную работу веду,сейчас еще не окончил.

ЕРОФЕЕВ:- Какова сейчас политика Англии в Испанском вопросе.

Ответ-дан.

БОГДАНОВ:- Что Вы читали из произведений Ленина.

РОСТОВЦЕВ:- Как тов.Сталин на 16 с,езде охарактеризовал троцкизм.

Ответ дан.-

ЕРОФЕЕВ:- Какое решение 15-го с,езда.
На каких с,ездах утверждались уставы и программа.

Ответ-дан.-

ЕРОФЕЕВ:- Когда партия большевиков стала называться коммунистической.-

Ответ-дан.

КАПЛАН:- В каком году вышла Искра.-

Ответ-дан.

БОГДАНОВ:-О программе минимум и максимум.-

Ответил.

ЖЕЛИЧ:- О характере и движущих силах революции 1905 года.

Ответил.

КАПЛАН:- Разница между тактикой единого фронта, и тактикой единого народного фронта.

Ответил.

БОГДАНОВ:- В каком году был 6-й с.езд партии и кто его проводил.-

Ответил.

ЖЕЛИЧ:- Какие лозунги выдвигала партия от февраля к Октябрю.-

Ответил.-

ПРЕНИЯ: ИАНЬКИН-О товарище Гукове говорить много не придется. Он хороший товарищ, хороший коммунист, проводит в жизнь решения нашей партии.

ЕРОФЕЕВ:-Знаю Гукова с 1925 года, политически вырос, хороший производственник, хороший товарищ. Необходимо подтянуться в научной работе. Тов.Гуков политически грамотен, предан делу нашей партии-достоен быть в рядах ВКП/б/.

КОЩИН:-Комсомол хорошо воспитал тов.Гукова. Он политически грамотен, хороший общественник. Загромождение административной работой мешает его научному росту. Тов.Гуков достоен быть в рядах ВКП/б/.

МИХАЙЛОВ:- Высказываются за то, что тов. Гуков достоен
ДРАТОВЕР:- быть в рядах ВКП/б/.

БОГДАНОВ:- Две кандидатуры т.Хомешко и Гукова равноценные и полноценные. Тов.Гуков занимается в моём кружке, занимается хорошо, но только не любит конспектировать. Тов. Гуков связан с массами, пользуется авторитетом, достоен быть в рядах ВКП/б/.

ПОСТАНОВИЛИ:- Партийное собрание рассмотрев заявление тов. ГУКОВА Василия Григорьевича о переводе из кандидатов в члены ВКП/б/, считает, что тов. ГУКОВ за время пребывания кандидатом политически вырос, связан с массами, изучает настроение масс, партийным поручениям относится серьезно. Является хорошим специалистом и растущим научным работником.

ПАРТИЙНОЕ СОБРАНИЕ ПОСТАНОВЛЯЕТ перевести из кандидатов в члены ВКП/б/ тов.ГУКОВА Василия Григорьевича, по IУ категории и просит Райком и Обком об утверждении данного решения.

12

За данное решение голосовало 14 членов ВКП/б/.

Тов.БОГДАНОВ вносит предложение снять отчет СТЕПАНОВОЙ о работе газеты "Кузница Здоровья"-ввиду того,что часть товарищей должны явиться на другие заседания.

Партийное собрание постановило вопрос с повестки дня снять и перенести на следующее партсобрание.

С Л У Ш А Л И: 4. О выполнении решений предыдущих собраний.

Тов. ВЕКЛИЧ- На прошлом собрании было вынесено решение об организации кружка для медсестер.Первое занятие было проведено мною 13/I. Записалось 26 человек, на занятия явилось только 5 чел. Записавшиеся три сестры Хирургической клиники явились полностью. Гинекологическая клиника совершенно не представила сведений о записавшихся. Дни занятий установлены I,13,25. Партприкрепленные к 25 должны обеспечить явку всех записавшихся.

Тов. ВЕКЛИЧ- Информирует по вопросу строительства Инфекционного корпуса. Во исполнение нашего решения Парткома от 8/XI-34 числа, мы с тов.Богдановым и проф. Певзнером были на приеме у тов.Сосина. Тов.Сосин оказал нам содействие в получении нарядов на необходимые материалы. Часть материалов уже получена,как то трубы водопроводные и канализационные. Сейчас идет монтаж этих работ. Плохо обстоит дело с вывозкой остальных материалов. Я усматриваю в этом плохую работу Донхина,который работая по совместительству на другой стройке,недостаточно уделяет внимания нашему строительству.

ПАРТСОБРАНИЕ ПОСТАНОВИЛО: Поставить вопрос перед Райкомом ВКП/б/ о плохой работе тов.Донхина.-

ПРЕЗИДИУМ СОБРАНИЯ

Председатель: /Богданов/

Секретарь: /Орлова/

/Веклич/

Протокол № 2 от 26/I-37 г. 13

Общего партсобрания парторганизации 1-ой областной клинической больницы.

Присутствуют 14 член. и 4 кандидата

Повестка дня:

1. Заявление т. Мотускова о переводе из кандидатов в члены В.К.П.(б)
2. Об отчете и перевыборах парткома.
3. О работе редколлегии стенгазеты „Кузница здоровья" и руководство отделенческими стенгазетами.

1. Слушали. Заявление т. Мотускова о переводе из кандидатов в члены В.К.П.(б). Докладывает Веклич. Присутвуют рекомендующие т.т. Михайлов, Левин, Себейкина, Мотусков П. И. Каплан. Веклич зачитывает заявление, анкету, рекомендации и характеристику. Партком рассмотрев заявление и рекомендации, считает рекомендации правильными и соответствующими уставу партии.

Вопросы: 1. В каких политкружках занимаемся?

Мойсеев. Занимаюсь в кружке повышенного типа по изучению истории партии и сам руководству политкружком.

2. Кто осуществляет верховную власть по конституции С.С.С.Р.?

3. Какая разница между двухпалатной системой нашей и двухпалат. системой английского парламента?

4. Какие по уставу обязанности члена партии.

5. Когда наступило размежевание на большевиков и меньшевиков?

6. Какие задачи ставил английский троцкистский центр и какие методы борьбы?

7. На каком съезде партии было покончено с троцкизмом, как оппозицией.

8. В каком положении находится спор между Францией и Турцией по вопр. санджака Александрета

14

т. Мотусков ответил на все вопросы кроме последнего.

Комешко: т. Мотускова знаю с 1924 года по совместной учебе в институте, как хорошего, активного общественного работника. Мотусков за это время значительно вырос и политически и научно и в производственном отношении. Происходит из бедняцкой семьи, достоин быть членом партии.

Левин: Выражает пожелание т. Мотускову держать в чистоте звание члена партии. Проявляет бдительность в своей работе.

Каплан: Политически Мотусков растет, это видно из его ответов. Хороший работник.

Бойченкова: Мотусков вел большую работу по шефству над колхозом. Вышел из батраков, и это чувствует особенно по его отношениям младшие сотрудники, просто по товарищески всегда разъяснит любой вопрос с которым

к нему обратишься. Достоин быть членом партии.

Ерофеев: Знаю т. Мотускова с 1928 г. по институту и совместной работе. Зарекомендовал себя, как хороший обществ. работник, политически вырос, он учел данные ему указания, о повышении своих политических знаний данных ему при обмене порт документов.

Мотусков П.И. Нас 5 братьев из них четверо состоят в партии. Я ему дал поручение не как брат, а как член партии, несущий ответственность за рекомендуемого, с учетом его работы и политической грамотности.

Постановили: т. Мотусков Стефан Иванович за время пребывания кандидатом партии зарекомендовал себя преданным делу партии, хорошим производственником связанным с массами. За последние годы политически вырос.

Партсобрание постановляет: Перевести

5

15

т. Мотускова Стефана Ивановича канд. ВКПб с 1929 года 1902 года рожд. служащего, из канд. в члены В.К.П(б) по 4ой категории. Просить райком и обком об утверждении данного решения.

2. Слушали: Об отчете и перевыборах парткома. (Веклич) Согласно устава нашей партии полномочия партколов истекли. Есть решение вышестоящих парт. организаций о перевыборах и отчетах партколов. Перевыборы и отчет нашего парткома назначен на 10/II-37. Отчет должен быть письменный и утверждается партколом. Докладчиком может быть выделен любой член парткома. В самопроверочную работу вовлечь всех коммунистов, будем взаимно проверять как работает, каждый коммунист в отдельности и какого руководство парткома всей работой.

зачитывает план участия всех коммунистов в самопроверочной работе. Вся работа самопроверочных бригад должна быть отражена в стенгазетах как отделенческих так и общей.

Каплан: Перед нами 2 задачи. 1) Составить письменный отчет и 2) изучить работу нашей парторганизации. Раньше мы эту работу практиковали бригадным методом по отраслям нашей работы, а теперь как коммунист работает в отделении. (полит работа, производ. и т.д.).

Ростовцев. Порядок принятый парткомом о самопроверке хорошо. Здесь мы проверим работу отдельных коммунистов, как они связаны с массами, их научный рост. и так же руководство парткомом.

Степанова: Необходимо включить в число вопросов подлежащих самопроверке, руководство

7

16

парторганизацией комсомолом, добровольн. обществами, стенной газетой, бытовых условий коммунистов.

Орлова: Необходимо использовать при составлении отчета материалы по самопроверке проведенной в мае июне 1936 года.

Постановили: На основании решения вышестоящих парторганизаций об истечении полномочий партикома, согласно устава партии. Назначать отчет и перевыборы партикома на 10/II-37 года.

2) Для составления письменного отчета выделить следующих товарищей: Веклич, Ерофеев, Каплан. Докладчиком Веклич.

3. Вопросы перевыборов освещать в стенгазете.

4) План участия всех коммунистов в самопроверке работе утвердить следующий:

8.

1. Глазная } Богданов
2. Гинекология } Ходакова, Семенова
3. Хирургия } Себейкина
4. Кухня } Братовер.
5. Инфекция } Манькин
6. Прачешная } Селиверстова
7. Нервная кл. } Комешко
8. Детская } Михайлов.
9. Амбулатор. } Мотусков, Славина.

проверку работы парткома
1) Ростовцев
2) Орлова
3) Бойченкова
4) Гуков
5) Степанова.

3. Слушали: О работе редколегии стенгазеты „Кузница Здоровья" и руководство отделен. газетами.

Степанова: Стеная газета выходит регулярно 2 раза в м-ц. имеет около 60 постоянных рабкоров. Останавливается подробно на характере помещенных заметок и их действенности. Состав редколегии недостаточен, не все работают. Мало отпускают материальных средств. Отделенческие газеты выходят не регулярно. Работа со стенкорами не ведется.

17.

Гуков. Одним из недостатков врача редколегии это слабость в руководстве отделенческими газетами. Обще-больничной газете необходимо помещать обзоры работы стенгазет отделений. Каждый член редколегии должен быть прикреплен к 1 или 2-м отделениям.

Комешко. У нас в клинике газета выпускается не регулярно. Редакции отделенческих газет необходимо обновить, поставить отчет о работе их освещать побольше общественных и хозяйств. вопросов.

Ростовцев. Наши отделенческие газеты носят сезонный компанейский характер. Обще больничная газета должна передвигаться по отделениям.

Орлова: Администрация плохо реагирует на замотки, часто их не выполняя и не отвечая в газете.

Богданов: Обще больничная газета стала работать лучше, регулярнее стала выходить. Отделенческие работают плохо. Газета мало ругает администрацию необходимо ругать больше. Передвигать по отделениям обще больничную газету.

Бойченкова. Мы поручили напис. Панкову о завхозе он этого не сделал.

Веклич: Почему наши отделенческие газеты работают плохо? Нет общего руководства ими в чем и большая вина парткома и месткома. Необходимо их регулярно собирать работать с рабкорами, обмениваться опытом. Необходимо ускорить выпуск уличной газеты.

Постановили: Обще больничная газета „Кузница Здоровья" своевременно освещала все политические вопросы и события, регулярно выходила, большинство заметок носило заостренный политический характер,

своевременно реагируя на недостатки парткома и общей жизни больницы.

Одновременно в работе стенгазеты имеется ряд недостатков.

1) Слабая работа со стенкорами и редколегиями отделенческих стенных газет.

2) Недостаточная работа некоторых членов редкол. общебольничной стенной газеты (Зотова, Иванова), а также и отделенческих.

3) Администрация больницы слабо реагировала на замечания стенгазеты, касающиеся жизни больницы.

4) Недостаточное снабжение редколегии общебольн. газеты шрифтом и материалами (бумагой)

Для улучшения работы общебольничной и отделенческих газет необходимо:

1) Улучшить руководство со стороны парткома и месткома работой стенных газет, для чего необходимо созывать регулярно редколегии общ-

больничной и отделенческих газет.

2. Поручить т. Орловой пересмотреть состав редколегий отделенческих газет, и где необходимо произвести ~~дов~~ перевыборы.

3. В самое ближайшее время закончить оформление новой общебольничной газеты.

4. С февраля м-ца с/г. организовать семинары для членов редколегии и рабкоров стенгазет для чего предлож. т. Степановой договориться с редакцией „Рабочей Путь".

5. К 10 февраля выпустить специальный номер стенгазеты посвященный отчету и перевыборам парткома.

Разное

6. Информация т. Веклич, об отмене приказа т. Богданова о завхозе, Главврачем б-цы Бек-Османовым. и выдаче завхозу Цыганкову справку о том что он увольняется по соб-

19

ственному желанию, по состоянию здоровья
О случившемся я говорила в райкоме и в
Облздраве с т. Лурье, который обещал разоб-
раться.

Постановили: 1. За последнее время имело ме-
сто игнорирование партийной части
администрации и всего партколлектива со
стороны главврача б-цы. (отмена приказа
зам. главврача от 26/XII-36г., отмена распоряжения
в о дежурных врачах)

2. Считать необходимым 31/I созвать пленум
М. К. и обсудить работу администрации б-цы.

3. Принять к сведению заявление т. Веклич
о том что о данном факте информирован
Райком и облздрав. (т. Лурье).

Президиум собрания:

Степанова (Степанова)

Каплан (Каплан)

Ерофеев (Ерофеев)

В райкам

ПРОТОКОЛ № 3 от 25/2-37 г.

Общего парт собрания при первой областной клинической бол больнице. Присутствуют 12 чл. и 4 канд.
Отсутствуют по уважительным причинам 3 чел. /СТЕПАНОВ, ЛИЦКЕВИЧ, СЛАВИНА/.

20

ПОВЕСТКА ДНЯ.

1. Отчет парткома.
2. Перевыборы парткома.
3. Выборы на горпартконференцию.

СЛУШАЛИ:

1. Отчет парткома/докладчик т. ЕЖЛИЧ./ Письменный отчет прилагается.

ПРЕНИЯ:

т. ИАНЬКИН. В работе парторганизации находит отражение работа каждого члена партии. Каждый из нас должен оглянуться назад и посмотреть, проанализировать как работал. Мне в связи с заметкой, были даны указания со стороны парторганизации, указания правильные, я их старался быстрее выполнить. Моя партийная работа за последнее время /год/ была снижена, что об"ясняется болезнью и необходимостью быстро закончить монографическую работу.

Указывает на статью секретаря Западно Сибирского крайкома партии т. ЭЙХЕ, где он отмечает, что где массовая работа слаба там возможно вредительство. Возможно ли у нас вредительство Возможно. Вот случай - операционная сестра хирургической клиники НАРКОВА подавая материал к операции, бросила через голову оператора в рану тампон. О чем подан был рапорт главврачу и зав. хирургической клиникой, которые реагировали на это крайне слабо и не правильно. В вопросе о главврачо парторганизация проявила делячество: главврач и ЦЫГАНКОВ заявляют и пытаются создать впечатление, что выступающие против ЦЫГАНКОВА исключительно плохие работники или воры. Врач инфекционной клиники во время вскрытия в секционной заявил, что б-ной умер с голоду/б-ня исправдома/. Все это моменты где может скрываться вредительство. Парторганизации необходимо больше заниматься изучением настроения масс, знать как живут партийцы и их семьи.

В массовой работе необходимо больше спускаться на низы, а то ЕЖЛИЧ и ОРЛОВА подпишут иногда директиву и считают на этом дело законченным.

ГУКОВ. Комсомольская организация работает крайне слабо. За последнее время у нас в комсомольской организации сменилось несколько секретарей. Из них только товарищ БЫЛЬОНОК начала хорошо налаживать работу. Основным недостатком является слабость массовой работы среди б/п. молодежи. Нет достаточной работы с подавшими заявления в комсомол. Имеют место факты порочащие, факты бытового разложения, до настоящего времени мер достаточных не принято. В этом, конечно, и моя вина как комсомольца. Х-во б-цы не обеспечивает отдалений своей работой. Б-ной сидит исключительно на куриной диэте, кухня не поставив в известность клинику самовольно перестает выдавать указанную диэту.

21

Нашу б-цу часто ругают и по делам .Но у нас есть много орга - низационных неполадок, которые необходимо разрешать главврачу в облздраве и в других областных и городских учреждениях.Это связано с установлением правильных взаимоотношений между б-цами Наш БЕК-ОСМАНОВ часто боится портить отношения, кажет быть Сахар-Медовичем, а больные от этого страдают. 2-ая б-ца часто направляет к нам больных "за отсутствием мест"/имея 130 штатных хирургических коек/,а наша б-ца перегружена однако этих б-ных принимает. Вот на днях 2-ая б-ца прислала нам б-го/кажется учителя из Кардымовского района/с воспалением околопрямокишечной клетчатки, с высокой температурой.Я довел об этом до сведения главврача. В это время у нас в больнице был главврач 2-ой б-цы казалось бы надо было тут же на месте указать на недопустимость такого направления б-ных, однако не хотели портить отношения, обошли. Все неполадки в работе б-цы ложаться пятном на всю парт организацию б-цы и на каждого из нас, поэтому мы должны быть требовательны к себе к сотрудникам и к администрации б-цы от работы которой очень многое зависит.

КОЖУШКО. Парторганизация несет полностью ответственность за работу б-цы .Хозяйственная работа б-цы поставлена из рук вон плохо,из -за какой нибудь мелочи идут иногда разговоры целый м-ц, косность,неповоротливость.Нет общебольничных производственных совещаний,некоторые вопросы решаются за кулисами и нам преподносятся готовом виде.
У нас врач терапевт был общим дежурным врачем ,б-цы которому подчинялись все дежурные врачи, теперь за работу б-цы никто неотвечает , отвечает только за свой угол-клинику. А теперь вновь учреждают 5 по счету дежурного врача по травмотологии,ни на каком совещании этот вопрос не проработывался У б/п. врачей подобные мероприятия вызывают только смех.

РОСТОВЦЕВ. Я хочу остановиться на политико-массовой работе в отделении.Мне кажется что не целесообразно существование политкружков по отделениям. В отделениях необходимо проводить политчитки,беседы,политинформации.Эти формы работы у нас налажены не плохо.Среди б-ных необходимо усилить работу , так как среди них бывают нездоровые настроения.Страдает у нас работа среди профессоров,они безответственны в общественном отношении не присутствуют на митингах на собраниях.С врачами мы работу начали,а профессора политучебой , повышением политического уровня не занимаются.С ними надо изменить формы работы ,возможно будет целесообразным на научных конференциях ставить политические вопросы Кружок сочувствующих мало занимается вопросами устава и программы а больше текущими вопросами .У нас не плохая база для роста сочу однако роста за последнее время нет , здесь мы мало работаем. Мы мало работаем с женами наших специалистов,а они многого помогли бы нам в работе б-цы.
Дисциплина среди коммунистов еще очень слабая имеют место опаздывания на собрания , торжественные собрания и общебольничные собрания некоторые коммунисты не посещают. Производственная работа коммунистов должна быть примером для других .Я считаю правильным,что главврач отвел меня из списков отличников, т.к. у нас в главной клинике недостаточно чисто.
За последнее время не существует слаженности и согласованности в работе между главврачем и парторганизацией/случай с бывшим завхозом ЦЫГАНКОВЫМ ,игнорирование БОГДАНОВА/.

БОЙЧЕНКОВА: В бюро РОКК до сего времени не могла собрать. Местком должен мне больше помогать.
Со своей учебе - перехожу в 3-ю группу. У меня был период когда я малоуделяла внимания учебе, мне указали, теперь занимаюсь не плохо. Было трудно заниматься по математике, мне прикрепили жену врача ЗАБОЛОТСКОГО, которая мне помогла, теперь занимаюсь одна самостоятельно. У нас в б-це в овощехранилище поморозили картофель и она погнила. Свиней плохо кормили с осени, они начали болеть и их резали и пускали на питание б-м. Главврач очень равнодушен к недостаткам.

КАПЛАН: Мы будем работать хорошо, когда будем политически расти, стоять на голову выше б/п. массы. У нас коммунисты растут: вырос общеобразовательный уровень БОЙЧЕНКОВОЙ, хорошо закончили монографические работы МАНЬКИН, ЕРОФЕЕВ. Есть еще среди реакционной профессуры желание и стремление создать худшие условия для научных работников коммунистов, умалить значение научных работ выполненых коммунистами с этими настроениями действиями необходимо бороться.
Мы работаем много, но не всегда умеем правильно использовать время. Из прорыва б-ца не вышла потому что не сумели мобилизовать всю массу на улучшение лечебного дела, обслуживание б-ных.
Много не продуктивного времени уходит у секретаря на сдачу и получение парт билетов, у нас есть несгораемый шкаф можно их хранить у себя.
С профессорами трудно организовать политучебу, в мединституте имеется в этом отношении опыт. Приглашали из Москвы высоко квалифицированных специалистов для проведения с ними лекций, бесед, но ничего не вышло. Они даже уходят с заседания, на котором они обязаны быть, напр. совет института.

СЕЛИВЕРСТОВА. В школе у меня успеваемость не плохая, а посещаемость страдает из-за плохих квартирных условий. У нас в травматологическом отделении м/сестра МАРЦЫНКЕВИЧ грубо обращается с работницами, заставляет ночных санитарок стирать белые брюки /спецовку/, а больные в это время никак не дозовуться санитарки. Мы обратились с заявлением к ПОЛИЕВКТОВУ зон к главврачу, но до сих пор никаких результатов нет.

ХОДАКОВА: Занимаюсь в политкружке изучаем конституцию, читаю газету. Указывает на недостатки работы 14 барака.

ДРАТОВЕР: Условия мои домашние не особенно хороши. Учусь по арифметике хорошо, а по письму слабо. Имела пропуск по учебе, по болезни. На прочешной мы перели на сдельщину, пока еще у нас не вселадится.

ЕРОФЕЕВ: мы подводим итоги двухлетней работы. И каждый из нас должен оглянуться, как он работал. Если есть недостатки в работе б-ц то за это отвечает партийная организация, приводит реплику т. Сталина "вы парийный человек и должны интересоваться всем". Мы партоганы должны правильно руководить администрацией, а не подменять ее.
В профработе много бюрократизма, много бумажек, должно приходить в отделения и помогает в работе, нет должной самокритики. Производственные собрания общебольничные не бывают, в результате администрация оторвалась от масс, не выполняет предложений. Давно говорили и решили создать в контрольной будке справочное бюро, где бы б-ные могли получить элементарную справку, но до сих пор не реализованно. На жед столе нет чуткости к посетителям, там работают девочки легкомысленно относящиеся к делу. Зачитывает выдержку из передовой "ПРАВДЫ" от 18/-2-37 г. У администрации б-цы имеет место зажим самокритики - ~~так люди выступавшие против Цыганкова~~ - так люди выступавшие против Цыганкова объявлялись плохими работниками - лжами

Когда стал воррос об отличниках, он стал отводить коммунистов которые выступали против него на совещании, с критикой его работы. Наша парорганизация неплохая, крепкая и еслибы у нас былобы больше самокритики не взирая на лица, мы быстрей изжили бы наши недостатки. Местком должен больше нажимать на администрацию в созыве производственных совещаний, вместе с массами обсуждать основные производственные вопросы.

ОРЛОВА: Критику работы месткома принимаю как должное. Мы очень миндальничаем с главврачем. Среди комсомольцев мы имеем элементы бытового разложеня/ МАСЛОВА/, ИСАЙЧЕНКОВА. Пушкинские дни стенгазета не отразила. С газетой "РАБОЧИЙ ПУТЬ" у нас дела обстоят плохо, т. к. санитарки не могут подписаться на год, в результате лимит терялся и газету не получают. С Главным врачем мы долго спорили и договорились о выселении ЦЫГАНКОВА9 ОДНАКО ОН ЭТО ДЕЛО саботорует. А ЦЫГАНКОВ ходит всюду бывает везде, о чем то все разговаривает с сотрудниками. Здесь возможны всякие дела, вплоть до вредительства Приказ об отмене приказа, в котором говорится чтоб завхоз уволен по болезни, до сих пор не опубликован. Работники мед стола грубо обращаются с посетителями.

БОГДАНОВ: Подвергать анализу всю хоз. работу б-цы не буду, она поставлена из рук вон плохо. Мы не имеем хорошего хоз. руководства Бывший завхоз, в лучшем случае подходил бы для рабрты в совхозе. Нам в нашей дальнейшей работе необходимо обратить особое внимание на работу партприкрепленных по отделениям, улучшая свою работу партприкрепленные устранят ряд недостатков в работе отделений которые до сих пор имеют место. Санпросветработа лучше всего поставлена в гинекологии/среди б-ных/ в остальных клиниках эта работа еще слаба В лечебной работе нет еще должной чуткости к больному, особенно я боюсь за терапевтическое отделение у них как-то б-ной является обектом исследования: берут пробу из пальца /кровь/ не говоря б-ному ни слова, призывают кольсунтанта б-ной ничего не знает. О своей работе- плохо чувствую, здоровьем. Работаю со студентами с 9 утр до 12-х ч. дня, административной работе уделяю мало внимания т. к. времени остается очень мало. До сего времени партком не разобрал моего заявления. В работе с главврачем у меня имеется [illegible] не сработанность, ряду работников с которыми у меня была договоренность, что они придут работать к нам / МОЗАНОВ, КРОН/ он поставил такие условия при которых бы они отказались перейти. О взятии завхоза т. КОРОТКИНА Он волынил и тоже не взял.
О дежурстве травматолога очередной шар. У нас с соцсоревнованием дело обстоит плохо, мало уделяем этому воррросу внимания, договора непроверяются.

ВЕКЛИЧ: указание о том что я бываю мало в отделениях считаю правильным в особенности это имело место в период подготовки к перевыборам. Коммунисты мало ине всегда сигнализируют парткому, так сообщение МАНЬКИНА на сегоднешнем собрании является для меня новым. Наи известные нам вылазки партком реагировал быстро. Я чаще всего бывае в отделении вечером это время наиболье удобное для разговоров с больными, они обычно тогда бывают более откровенны/ о замеченных недостатках сообщаю врачам /ГУКОВУ, КОМЕШКО/ и др.
СЕМЕНОВА оторвалась от парийной жизни. Она недавно имела административное взыскание, много сней говорили но никаких уроков она не извлекла. Я имела разговор с ЛУРЬЕ /облздрав/ о всяких неполадках в работе б-цы, однако у меня не создалось такое впечатление чтобы он это воспринял достаточно серьезно. Когда прокурор потребовал т-ка характеристики на выступающих против ЦЫГАНКОВА из десятка харак. главврач вынужден был дать только 2 отрицательных.

24

ПОСТАНОВЛЕНИЕ ПО ОТЧЕТУ ПАРТКОМА 7

Заслушав и обсудив отчет парткома/т. ВЕКЛИЧ/ о его работе, общее партсобрание считает работу парткома удовлетворительной, политическое состояние здоровым.

В результате проведенных проверки и обмена партдокументов, а также работы выполнения постановлений вышестоящих парторганов вырос идейнополитический уровень коммунистов, и возросла ведущая/ роль партийцев на производстве. Рационально перестроена сеть партпроса. Значительно возросла производственная квалификация многих членов и кандидатов партии. Развернута работа, среди беспартийных специалистов /организован и удовлетворительно работает политкружок для б/п. врачей, значительное число которых кроме того вовлечено в общественную работу больницы. Тем не менье партоганизация не смогла по настоящему мобилизовать работников б-цы /на наведение большевистского порядка в отделениях, в результате чего, работа б-цы продолжает оставаться не на должной высоте и до сего времени имеют место жалобы трудящихся на плохую работу б-цы.

Основными недостатками работы парторганизации является:

1. Недостаточно развернута массовая политико-воспитательная работа среди работников б-цы.

2. Отсутствие достаточно действенной самокритики ~~самокритики~~ в результате чего ряд неполадков в работе б-цы вскрываются не работниками б-цы, а посторонними людьми /больными, посетителями/.

3. Недостаточно быстрая сигнализация со стороны коммунистов в партком о ненормальностях в работе б-цы, отделений, что значительно снижает политическую бдительность парторганизации.

4. Имеют место случаи нарушения-~~[illegible]~~ партдисциплины отдельными товарищами/ опоздывания на собрания и кружки партпроса, формальное выполнение партпоручений.

5. Соцсоревнование и ударничество носит в значительной степени формальный характер.

6.Недостачное руководство комсомольской организацией в результате чего ,последняя в течении длительного времени работает плохо /совершенно неудовлетворительная работа среди б/п. молодежи, недостаточный рост комсомольской организации , крайне слаба дисциплина,слаба воспитательная работа/.

5. Недостаточный рост в группу сочувствующих.

6.Недостаточное рукрводство работой М.К. в результате чего: нет связи со стороны последней с низовыми профорганизациями ,крайне редко созывается обще-больничные производственные совещания . Слабо развернута клубная работа ,нет почти никакой работы с вечерними сменами , плохо поставлено культ. обслуживание б-ных. Слаба работа осовиахима.

7.Одним из самых слабых мест работы б-цы продолжает оставаться неповоротливость и плохо удовлетворяющая нужды отделений хоз-часть .

8. Администрация б-цы недостаточно занимается вопросами организации и рационализации лечебного дела .

Партсобрание поручает вновь избранному парткому поставить работу парторганизации на уровень стоящих в настоящее время задач,изжить отмеченные вданном постановлении недостатки.

С Л У Ш А Л И:

2.Перевыборы парткома /ВЕКЛИЧ/ По положению нам надлежит избрать 5 чел. Присутствует 12 чл. и 4 канд.

/Зв/

Выставлены следующие кандидатуры:

1: ВЕКЛИЧ------11 голосов.
2.РОСТОВЦЕВ --11 "---"
3.БОГДАНОВ----8 "---"
4.ЕРОФЕЕВ ---11 "---"
5.МАНЬКИН ----7 "---"
6.КАПЛАН ----8 "---"
7.ОРЛОВА ----10 "---"
8. СЕБЕЙКИНА---3 "---"
9.БОЙЧЕНКОВА--7 "---"

Переголосовывается кандидатура БОГДАНОВА и КАПЛАНА.тКАПЛАН получил8 гол. БОГДАНОВ 4 чел.

ИЗБРАНЫ СЛЕДУЮЩИЕ Т. Т.: БЕЮЛИЧ, РОСТОВЦЕВ, ЕРОФЕЕВ, ОРЛОВА, КАПЛАН.

26

8.С Л У Ш А Л И:

Выборы на горпарт конференцию /БЕЮЛИЧ/.
Поступили и голосуются сл. канд.
I. БЕЮЛИЧ----II гол.
2. ЕРОФЕЕВ-------

Избран БЕЮЛИЧ.

ПРЕДСЕДАТЕЛЬ СОБРАНИЯ: /БОГДАНОВ/.

ЧЛЕНЫ ПРЕЗИДИУМА : /ЕРОФЕЕВ/.

/МАНЬКИН/.

122 27

О Т Ч Е Т

ПАРТКОМА 1-ой ОБЛАСТНОЙ КЛИНИЧЕСКОЙ Б-ЦЫ С МОМЕНТА ПЕРЕВЫБОРОВ М-ЦА 1934 Г.

СОСТАВ ПАРТОРГАНИЗАЦИИ.

К началу отчетного периода парторганизация насчитывала 22 ком. за это время выбыло в другие организации 6 чел. прибыло 8 чел. Умерло 3 чел., исключен до проверки партдокументов ЩЕРБАКОВ завхоз б-цы, за скрытие соц.происхождения.

Исключено во время проверки и обмена парт документов 5 чел: БОГДАНОВА Е./надзирательница/ за передачу партбилета мужу. ЕФИМОВ/швейцар/ за небрежное хранение партбилетов: один утерян, другой приведен в полную негодность и за пассивность. БАРАЧЕВСКАЯ /санитарка/, как исключавшаяся из партии за пассивность и политическую неграмотность в 1929г. и не сделавшая из этого никаких выводов, и за скрытие от партии классого чуждого лица ПЕРЛИНОЙ;.

ВАСЮКОВА /санитарка/ за злоупотребление по службе и пассивность.

Кандидат партии т. ПОЗДНЯКОВ, как не прошедший обмена партдокументов по болезни.

Переведена в сочувствующие член В.К.П./б/ ЖЕСТЕР сроком на 1 г. с 31/5-36г., за пассивность в партийной жизни и политическую неграмотность.

Переведена в кандидаты и восстановлена ХОДАКОВА.

К моменту отчета в парторганизации состоит 16 членов и 4 канд.

Постановлением общих собраний партоганизации переведено 3 чел. из канд. в члены В.К.П./б/. /ГУКОВ, КОМЕШКО, МОТУСКОВ/.

/вышестоящими парторганизациями этот вопрос еще не рассмотрен

Парторганизация I-ой областной клинической б-цы в основу своей работы положила решения I7 партсезда, декабьского пленума Ц.К. 1935 г.,постановление обкома от 4-го мая 1935г. ,решение горкома об итогах обмена и проверки парт документов от 7/8-1936 г.и решение райкома о формально-бездушном отношении к больным от I0/II-36г

Проверка и обмен партдокументов помогли выявить ряд недостатков в работе парторганизации,изучить и ближе узнать каждого коммуниста в отдельности . В центре внимания всей парторганизации стал член партии кандидат и сочувствующий ,,через которых парторганизация усилила свое влияние на массы б/п.

ИДЕЙНО-ПОЛИТИЧЕСКИЙ РОСТ КОММУНИСТОВ.

В своем решении об итогах обмена партдокументов по нашей парторганизации горком отметил слабую постановку работы с коммунистами по идейно политическому воспитанию .До проф обмена партдокументов небыло диференцированного подхода к каждому коммунисту ,так напр. в кружке по истории партии повышенного типа занимались коммунисты имеющие высшее образование и политически грамотные /СТЕПАНОВ, ГУКОВ, КОНЕШКО/ и др. и технически малограмотные /Бойченкова и другие и др/ Здругом кружке /история партии по учебнику /,где занимались члены партии и сочувствующие,которые хотя аккуратно посещали занятия внимательно слушали,но вследствие своей малограмотности очень слабо усваивали . Они не могли составить конспект ,прочесть задание читать газеты. Политический уровень таких коммунистов был очень низкий /ХОДАКОВА,ДРАТОВЕР,МИХАЙЛОВ/.

Другим членам партии было указано ,что они не достаточно изучают классиков марксизма ,недостаточно читают художественную литературу Парторганизация на основе данных указаний горкома перестроила свою работу .

Вся партсеть была реорганизована. В настоящее время создан кружок истории партии повышенного типа /по подделникам/ (рук. т. БОГДАНОВ) состав кружка подобран по обще образовательному и полит. уровню. Малограмотные коммунисты несочув. учатся школе малограмоты /БОЙЧЕНКОВА, ДРАТОВЕР, СЕЛИВЕРСТОВА /. БОЙЧЕНКОВА учится хорошо, во время индивидуального отчета на парткоме выяснилось, что ее не удовлетворяет школьный полит час. Партком, учтя желание и других ком организовал политкружок по текущей политике для малограмотных коммун /рук. т. ЕРОФЕЕВ/ где занимается 4 коммуниста и 7 б/п.

Во время индивидуального отчета т. СЕЛИВЕРСТОВОЙ ею было указано на то что в дни учебы в школе благодаря дальности расстояния живет в красном бору /ей приходится ночевать в клинике.

Парторганизация на сегодняшний день т. Селиверстовой практическую помощь не оказала

К коммунисту МИХАЙЛОВУ прикреплен персонально тов. для поднятия его обще образовательного уровня.

СЕЙЕНОВА учится на сестринских курсах.

В школе сочувствующих была проведена такая же реорганизация. Сейчас работает кружок РОСТОВЦЕВА 57чел. и кружок МОТУСКОВА 4ч.

Эта реорганизация сети парт просв дала хорошие результаты, повысился интерес членов партии несоч. к учебе поднялось качество учебы и посещаемость. БОЙЧЕНКОВА, СЕЛИВЕРСТОВА, ДРАТОВЕР, МИХАЙЛОВ, лучше готовятся к занятиям, читают газету.

Коммунисты стали больше изучать произведения ЛЕНИНА СТАЛИНА глубже изучать историю партии. Особенно этот рост выявился при переводе из кандидатов в члены В.К.П./Б/. ГУКОВ, МОТУСКОВ,

30

О ПАРТИЙНЫХ СОБРАНИЯХ?

Технике провядения партсобрания партком придает большое значение. Все члены партии своевременно оповещаются о дне собрания и о повестке дня, которые как правило проводятся 2 раза в месяц. Несколько обнаруживало то что не было постоянных дней партсобрания, теперь согласно плана райкома опять будут твердые дни.

Правда в статье о "партсобраниях" пишет: "Совершенно не допустимо, когда постоянно выступают одни и те же товарищи". Это полностью относится и к нам, мы еще не сумели так подойти к товарищам, чтобы высказывались МИХАЙЛОВ, СЕЛИВЕРСТОВА, ДРАТОВЕР, редко выступает СЕБЕЛКИН. Между тем "партийные собрания это школа политического воспитания и идейной закалки коммунистов". Решения наши не всегда конкретны, выступления носят иногда общий характер, не всегда доводится до сведения членов партии, ее о выполнении решений. Необходимо добиться того, чтобы каждый коммунист придя на собрание, зная повестку дня мог заранье продумать, о чем он должен сказать сегодня на обрании, как лучше исправить имеющиеся недостатки.

Надо отметить, что инструктор райкома т. Лисовский, ни разу не был у нас на собрании, не читает наших протоколов и не достаточно помогает нам в работе.

ПАРТИЙНАЯ ДИСЦИПЛИНА у нас не должной высоте /срыв демонстрации 6/ 12-36г. Партсобрания начинаются с опозданием, пропуски собрания у СЕМЕНОВОЙ /.

ПАРТИЙНОЕ Х-ВО после обмена партдокументов приведено в порядок. Улучшилось оформление протоколов/ хотя за последнее время имело место задержка протоколов/. Учет коммунистов ведется правильно членские взносы взимаются своевременно.

ПАРТИЙНО-МАССОВАЯ РАБОТА СРЕДИ БЕСПАРТИЙНЫХ.

В решении горкома об итогах обмена партдокументов было указано: "совершенно неудовлетворительной постановке партийной работы среди беспартийных и особенно среди профессоров и врачей".

Вся наша партийно-массовая работа до обмена партдокументов в основном сводилась к проведению отдельных политических кампаний /пролетарских праздников подготовка к ним и проведение их подписка на заем и др./ Основная работа среди беспартийных носила кампанейский характер.

На основе указаний райкома и горкома, парторганизация перестроила свою работу. Основное внимание было обращено на партмассовую работу в отделениях. Партком закрепил за каждым отделением политически грамотного коммуниста, который проводит политинформации, беседы, митинги. /Напр. т. Себейкин с ноября м-ца в неврологической клинике было проведено 23 бесед и митингов и т.д. Главная клиника т. Ростовцев с декабря м-ца 14. Амбулатория т. Ерофеев с января м-ца 4. Хирургическая и травматология т. Манькин с ноября м-ца 17.

Хуже обстоит дело в геникологии и амбулатории /Кошелко и Ерофеев/, где за последние два месяца небыло регулярных политинформаций.

В отдельных клиниках имели место антисоветские разговоры. /Во время переписи населения санитарка в хирургической клинике говорила, что неверующих будут резать, в главной клинике мед. сестра Неклюева говорила больному Шерстневу "власть скоро изменится, наступит третий период жизни, когда религия будет восстановлена, церкви откроются, верующих будет больше, а больных меньше/.

Парторганизация быстро и своевременно реагировала и провела разъяснительную работу среди персонала и больных.

Выполняя указания горкома о неудовлетворительной постановке партийно-массовой работы среди беспартийных особенно среди профессоров и врачей, партийный комитет провел сл. мероприятия: 19.10.26 г. был организован полит кружок истории партии для б/п. врачей где учится 15 человек, /рук. т. Каплан/. в кружке т. Богданова

учится 5 б/п врачей. Ряд врачей вовлечены в активную общественную жизнь б-цы. Ред. стенгазет: КУЗЬМИНА, БЫКОВСКИЙ, РИВКИНА, СМИРНОВ и др. Профорги РАБИНОВИЧ, ФИСКИНА. Члены райсовета и пред. депутатской группы проф. ДЕРИЖАНОВ. Впервые втягиваются в общественную работу врачи Сонкин Воробьев, Орловский, Гессель. и др. В каждом отделении создается свой б/п. актив, который помогает проводить все массовые мероприятия ./ПУТНИНГ, АНОШЕНКОВ, СОБОЛЕВ./ За последнее время парторганиз. опираясь на б/п. актив не плохо провела целый ряд мероприятий. Помощь испанским рабочим, изучение проекта конституции, материалы 8 с,езда советов, выборы в райсовет дали 94% явки и большую активность при обсуждении наказа, обсуждение материалов обвинительного заключения и приговора над антисоветским тротцкистким центром. Сейчс по всем отделениям созданы кружки для глубокого изучения доклада т. Сталина и Сталинской конституции. Организовано 12 кружков часть из них к работе приступила : /Амбулатория, уралогия, клин, и др/. Организован политкружок для б/п метсестер рук. т. ВЕКЛИЧ. Наряду с этим имеются сл. недостатки: слабый охват партмассовой вечерней смены, не все врачи втянуты в общественную работу, не ликвидирована еще обособленность и не вовлечены в общественную жизнь больницы профессора, за исключением т. Дерижанова.

П Е Ч А Т Ь .

Выходит одна общебольничная газета и 8 отделенческих. Общебольничная газета выходит регулярно 2 раза в месяц, имеет 60 рабкоров. Газета быстро реагирует на все политические события в нашей стране, отражает общебольничные недостатки, мобилизует массы на чуткое и внимательное отношение к больным. Газеты по отделениям выходят редко раз в полтора в два м-ца, в большинстве носят компанейский характер. Недостаточное руководство со стороны парткома и редколегии общебольничной газеты отделенческими

33

газетами и не ведется работа со стенкорами.

Выписка газет и журналов: Коммунисты подпиской на периодическую литературу охвачены все Правду и Известия 14 экземпляров, Раб. путь- 18, большевик 11, Спутник агитатора - 7. По колективу больницы на февраль м-ц выписано 67 экземпляров „Раб. пути" подписка против прошлого года урезана своя печатью больше чем на сто экземпл.

РАБОТА СРЕДИ БОЛЬНЫХ. Среди больных проводятся беседы на политические и медицинские темы, полит. беседы не регулярно и не со всеми больными, в аудитории гл. корпуса демонстрируется кино для ходячих больных, к Октябр. рев. был проведен доклад для ходячих больных , в травматологии по инициативе жен врачей был устроен концерт и новогодняя елка в некоторых клиниках для больных ребят/ детская, хирургическая, травматологии/. В каждой палате имеются газеты /110 экз. раб. путь/. ЮЕ бараки радиофицированы, есть передвижные библиотеки, которые всеже не удовлетворяют спрос больных на книги и всеже работа среди больных ведется не достаточно, не планово, от случая к случаю.

КЛУБНАЯ РАБОТА. Наш клуб не удовлетворяет возрастие потребности колектива больницы, в клубе работаютКружки: хоровой, драматический, духовой оркестр, кружок немецкого языка для врачей физкультурное общество "МЕДИК" /90 чел. членов/ работает библиотека 150 чел. читателей, основной тормоз в клубной работе является недостаток помещения, недостаточное участие коммунистов и комсомольцев в клубной работе, недостаточная работа среди членов семей сотрудников больницы и особенно среди детей.

РАБОТА ОБЩЕСТВЕННЫХ ОРГАНИЗАЦИЙ.

I. Военная работа.

По больнице не была проведена перерегистрация членов ОСОавиахим и обмен чл. билетов, проводившееся в 1935 году, в результате чего ОСОавиахимовской работы в больнице не было.

Член В.К.П.б т. ГАВРИЛОВ возглавлявший данный участок, организов стрелковый кружок по управлению автомашиной, которые работали не долгое время, с его уходом из больницы распались. Некоторое оживл началось с посылки людей на курсы ПВХО. Курсы закончило 6 чел. из них 4 руков. кружками. Кружок КОНДРАТЬЕВА и СОКОЛОВОЙ На днях выпустили 23 чел. сдавших нормы, многие из них на хорошо и отличн Плохо работают кружки ПОНОМАРЕВОЙ и ЭЙЗЕРЛИЦА.

Несмотря на постановление партсобрания, где был заслушан доклад о международном положении и задачах оборонной работы, о том что к 1/5-37г. 200 чел. по б-це должны сдать нормы на сегоднешний день с сдавших только 23 чел. из коммунистов еще никто не начал занима Сейчас первичная орган. ОСО создана, необходимо провести работу п вовлечению новых членов к сдаче норм и развертыванию стрелкового дела.

БОЙЧЕНКОВА / Р О К К. / Руководитель чл. В.К.П./б/

Партийный комитет 21/X-36г. слушал т. БОЙЧЕНКОВУ, отметил хорошую работу по перегистрации чл. РОКО, было 200 сейчас 320 чл. За это время выпущено 8 РОКОВСКИХ сестер безотрыва от производства подготовленно 84 значкиста ГСО сейчас учится ~~600~~ 60 чел. Была оказана помощь в подготовке и проведении перевыборов. Однако после перевыборов бюро ни разу ни собиралось, члены не чувствуют ответственности за порученную работу.

АНТИРЕЛЕГИОЗНАЯ РАБОТА.

На основании письма Обкома и решения райкома В.К.П./б/ от 31/VIII-36 об антирелегиозной работе, была создана инициативная группа С В Б в составе 5чел. /рук. т. СМИРНОВ, чл. В.К.П./б/. Учтены люди состоящие в баптистских и сектантских группах. Увеличена выписка журналов "Безбожник". Проведенны 2 лекции на тему: 1/Советская конституция и вопросы религии, 2/ Как исчисляется время года. Имели место отдельные вылазки /случай ~~с~~ НЕПЛЮЕВОЙ/ кружков

о которых было сказано выше /, отдельные разговоры ,что сектанты народ честный,что им можно доверять. Все это говорит за то парторг. необходимо провести большую вдумчивую агитационно-разъяснительную работу, тем больше что сектантство в нашем районе сектантство свило себе гнездо и вовлекло часть наших людей в свою организацию /БРУЕВА, СОЛОВЬЕВА, СТАРОВОЙТОВА, МАТЮХИНА,ЦЫРКУНОВА/.

КОМСОМОЛЬСКАЯ РАБОТА.

Партийная организация неоднократно слушала о работе комсомола давала указания,оказывала помощь в составлении календарных планов, организацией конференции рабочей молодежи ,выделением докладчиков на комсомольские собрания, руководителем кружка партпроса .
Однако комсомол на протяжении всего периода работал слабо .
За последние 4 м-ца сменилось 3 секретаря ;.за полмесяца м-ца было только 2 собрания .На призыв ЛЕНИНЦЕВ дать стране 150 тыс.летчиков наша молодежь горячо откликнулась, во время проведенных митингов и по отделениям было подано 45 заявлений. Люди прошли комиссию,но до сих пор комсорг не знает кто принят .Была роста молодежи большая /свыше 100 чел.б/п мол./,однако роста на всем протяжении не было .Только за последнее время было подано 18 заявлений принято 2 чел. Сейчас перестроена сеть комсомольского просвещения , создано 4 кружка,для комсомольцев отдельный кружок 12 чел. б/п 60 чел. Коммунисты плохо посещают комсомольские собрания, недостаточная увязка в практической повседневной работе между коммунистами и комсомольцами в отделениях.

РАБОТА С СОЧУВСТВУЮЩИМИ.

За отчетный период поступило 12 заявлений о приеме в группу сочувствующих.Отказано было одному врачу Скеранскому,исключен один чел БЫКОВСКИЙ,переведена в сочувствующие СЕСТЕР.На сегодняшний день врачей 3 чел.,сестер 2,санитарок 2,служ.3,дом.хоз.1.
Работает 2 полит кружка/ РОСТОВЦЕВА и МОТУСКОВА/ кроме того ИВАНОВА СПИРИДОНОВА, КУЗНЕЦОВ,КОРОТКИН учатся вкружке повышенного типа т.БОГДАНОВА. Задания имеют все соч. ИВАНОВА прикреплена к кухне проводит там полит массовую работу, Вишневская работает в комсоде

36

КУЗНЕЦОВ ведет кружок в урологической клинике по изучению доклада т. Сталина, ХАЙКИНА в урологии, СПИРИДОНОВА в глазной клинике член райсовета, работает в редколегии. и другие.
Оторвана ПАВЛОВА работающая в яслях №4 и КЕСТЕР дом. хоз. ее вызывали на партком, обещала работать, но ничего не делает. ВЕКЛИЧ была у нее дважды дома говорила с ее мужем чл. партии, но безрезультатно. За последние 5 м-цев соч. собирали 4 раза.
Нет роста сочувствующих, нет заявлений от сочувствующих о приеме в партию.

ВЕДУЩАЯ РОЛЬ КОММУНИСТОВ НА ПРОИЗВОДСТВЕ И ПОДНЯТИЕ ПРОИЗВОДСТВЕННОЙ КВАЛИФИКАЦИИ.

В своем решении об итогах обмена партдокументов горком ~~отметил~~ указал чтобы коммунисты более активно работали над повышением своей производственной квалификации, особенно врачи коммунисты.
Вопросом повышения производственной и научной квалификации ком. партком занимался как при индивидуальных отчетах, так и при обсуждении производственных вопросов б-цы. Администрацией б-цы, созданы условия для развертывания научной работы, отпускаются средства, научные командировки и в последнее время помогает в переводе немецких французских работ на русский язык. Но со стороны руководителей клиник не все наши коммунисты получают должное научное руководство /геникология, хирургия/. Мешает и перегрузка некоторых коммунистов административной работой /БОГДАНОВ, КОМЕШКО, ГУКОВ/.
В 1935 г. получил звание кандидата наук т. КАПЛАН, в конце 1936 г. закончили диссертационные научные работы и защитили на научное звание кандидата медицинских наук т.т. ЕРОФЕЕВ, МАНЬКИН.
Над диссертационными работами сейчас работают КОМЕШКО, БОГДАНОВ МОТУСКОВ, РОСТОВЦЕВ, КАПЛАН, которые закончат в 1937 г. 38 г.
Кроме врачей коммунистов научных работников, повышают свою произв. квалификацию сестры и сочувствующие.
Так СЕМЕНОВА учится 3ий год на сестринских курсах по повышению своей производственной квалификации. Соч. ХАЙКИНА, КУЗНЕЦОВ, ОСТУП.
Большинство коммунистов за последнее время повысили свою производственную квалификацию, являются хорошими специалистами, не только на фоне больницы но и за пределами ее. Однако не все коммунисты сумели возглавить борьбу за внимательное и чуткое отношение к больным /ГУКОВ, МАНЬКИН, КОМЕШКО/ о чем было указано в решении райкома от 10/11-37 г., случай невнимательного и халатного отношения к больным был проявлен т. СЕМЕНОВОЙ, за что она получила административное взыскание. Мы имели целый ряд жалоб со стороны б-ных и их родственников /случай с Виноградовой, Жуковым и др./ и заметку о МАНЬКИНЕ, который кроме того имел еще указания парткома за неявку на отчетное собрание горсовета, где ему надо было отчитаться о своей работе перед избирателями. Т.т. МАНЬКИН, ГУКОВ, КОМЕШКО, сделали для себя выводы, стараясь в своей повседневной работе исправить свои ошибки. т. СЕМЕНОВА ~~таких~~ выводов для себя не сделала и за последнее время даже оторвалась от партийной жизни.

Общее состояние больницы еще далеко не стоит на уровне тех задач, какие ставятся перед нами, как перед лечебным учреждением областив основном для нас вопросе это СТАЛИНСКОЙ заботе о человеке. Несмотря на указания горкома, райкома партии, несмотря на указания комиссии облздрава, которая провела в октябре обследование всей работы б-цы и выявила целый ряд недостатков, большая часть из них имеет место и на сегоднешний день /терапия, глазная клин. грязь, часть больных с приставленными койками сидят на соломенных

37

подушках , некультурно подают пищу,не выполнение назначений по диете и т. д./Неповоротливость хозяйственного и заготовительного аппарата .Х-во б-цы запущено ,слишком долго на руководстве этим участком работы стоял ЦЫГАНКОВ,не оправдывающий себя ни хозяйственной ни с политической точки зрения.

Имеет место не достаточная сработанность администрации спарткомом и месткомом.Не достаточную настойчивость в проведении целого ряда мероприятий проводит т. БОГДАНОВ,подчас даже не зная о тех мероприятиях которые проводит глав врач ,/отмена приказа БОГДАНОВА/

Мы еще далеко не работаем так,как"этого требуется от подлинно советского учреждения, которое должно работать так ,чтобы каждый гражданин твердо знал :здесь его законное требование или просьба найдут полное удовлетворение."/ Правда от 18 февраля/.- имеется целый ряд жалоб на контору /ДРУЧКОВА / отделения, никак не наладим справочный стол ,архив.

Первая областная клиническая б-ца ,являясь самым крупным лечебным учреждением области,где сосредоточены лучшие специалисты,и служа одной из основных баз для выращивания врачей-специалистов, должна была бы быть образцовой, показательной б-цей. А между тем эта б-ца из года в год не выходит из прорыва жалобы трудящихся на работу не прекращаются.,

Основными недостатками мешающими резко улучшить работу б-цы ,являются

1/.Коммунисты б-цы не смогли до сих пор по настоящему мобилизовать всех работников б-цы на наведение большевистского порядка, привить всему коллективу б-цы внимательное чуткое отношение к больному.

2/.Отсутствие должной и действенной самокритики, в результате чего ряд неполадок в работе б-цы вскрывается не работниками б-цы а посторонними людьми /больными ,посетителями/

3/.Редко созываются производственные совещания/раз в полтора , два м-ца/ ,НетДолжного учета предложений и проверки их выполнений Соцсоревнование носит в значительной степени формальный характер.

4/.Большинство зав отд. недостаточно используют права единоначалия ,не чувствуют должной ответственности за работу отделений,передоверяют свои обязанности второстепенным лицам.

5/.Перегруженность значительного количества врачей разнообразными совместительствами.

6/.Администрация б-цы не достаточно занимается вопросами организации и рационализации лечебного дела.

7/. Нет достаточной сигнализации со стороны коммунистов ,о непорядках имеющих место в отделениях.

секретарь парткома: Векли

зав. парткомом: Ковн

38

П Р О Т О К О Л №.....

Заседания Парткома при 1-й обл. клинической больнице от 4/III 27 г.

Повестка дня:

1. О т.Гавриленковой
2. О ~~Сельвестровой~~ Селиверстовой Е.М.
3. О плане работ на Март месяц.
4. О плане проведения 8-го Марта
5. О передовых "Правда" от 18/I и 28/I 27 г.
6. Об агитколлективе
7. Текущие дела.

СЛУШАЛИ: I. О Гавриленковой.

Т. ВЫЛИЧ. Т.Гавриленкова не посещает школы политграмоты, кроме того имеется материал, что тов. Гавриленкова приходит на репетицию пора в нетрезвом виде, что не достойно не только сочувствующей, но и советскому гражданину. Это подтверждает несколько товарищей.

Т. ГАВРИЛЕНКОВА. Обязуюся посещать школу. Отрицает, что были случаи явки на репитицию в нетрезвом виде.

Т. ОРЛОВА. Несколько работников б-цы указывают, что факт явки на репитицию в нетрезвом виде имел место. Т.Гавриленкова учится, одна из лучших профсоюзных активисток, хорошо воспитывает своего ребенка.

ПОСТАНОВИЛИ:

Предупредить т.Гавриленкову: I/ О необходимости посещать школу политграмоты, /О несовместимости звания сочувствующего с имевшими место случаями явки на релетицию в нетрезвом виде.

II. СЛУШАЛИ: О т.Сельвестровой.

Т. ВЫЛИЧ. Т.Сельвестрова на партсобрании говорила о неполадках в Отделении: о наличии плохих взаимоотношений с м/с Марцинкевич; говорила о заявлении, поданном санитарками и подписанное также 22 больными с жалобой на м/с Марцинкевич. Т.Сельвестрова-профгрупорг в своем отделении и нам казалось странным втягивание больных в подачу заявления, тогда как ни в Партком, ни в Местком т.Сельвестрова об этом не сообщила. Т. Выличч зачитывает это заявление. Т была у них в Отделении, проверяла факты, провела общее собрание сотрудников Отделения с обсуждением этого заявления. Выяснилось, что в отделении имела место излишняя выписка продуктов. Эти излишки частью поедались сотрудниками отделения, частью выбрасывались; личное и больничное белье иногда стиралось в Отделении. С бельевым хозяйством в Отделении дело обстоит неблагополучно, о чем дело передано в товарищеский суд. Имеется заявление Марцинкевич /зачитывает его/, где она указывает, что неоднократно говорила санитаркам о недопустимости имевшего места отношения к продуктам, была требовательна в работе, чем и снискала к себе нехорошее отношение со стороны части сотрудников Отделения. Отмечает, что т.Марцинкевич имеет недостатки в своей работе, связанные, повидимому, с болезненным состоянием здоровья. Распоряжения и разговоры с санитаркой носят иногда грубую форму. Т.Сельвестрова своим выступлением на партсобрании и в подписанном заявлении, внеся в заблуждение парторганизацию, т.к. не сказала о воровстве продуктов и расхищении социалистического имущества, что было вскрыто при расследовании. Т.Сельвестрова имела сведения [illegible] этих фактах, но скрывала их от Парткома и Месткома. Как кандидат партии, зная и видя воровство в отделении продуктов, не только не заявила об этом, не боролась против этого, но своим поведением способствовала воровству. Нельзя думать о перерожденности т.Сельвестровой, т.к. на сестру Марцинкевич, которая боролась с воровст-

39

вом, т.Сельвестрова и заявление написала и знала куда его подать, а о воровстве никуда не сообщалось.

СИЛЬВЕСТРОВА: Указывает на плохое отношение м/с Марцинкевич к санитаркам, грубость ее. Она при больных называет их ворами, на ее дежурстве стиралось белье. На поставленные вопросы о питании больных отвечает, кефиру выписывалось столько, что он оставался и выливался в помои, подтверждает факты выписки лишних порций, указывает, что она неоднократно сама получала из кухни кефир, но не проверяла всё ли выдали, иногда брала вместо выписанных 25 бутылок-15 бутылок, остальные оставляла на кухне, не находя в этом ничего плохого.

Т.ГУКОВ.

После закрытого партийного собрания одна-м/с нашего отделения заявила о том, что Сельвестрова ведет разговоры в травматологическом отделении, что на указанномсобрании был затронут вопрос о наличии элементов бытового разложения Исаченковой /комсомолка/. Она указывала фамилии, кто выступал по этому поводу на собрании. Из разговора с Исаченковой ясно было, что она сообщает факты, имевшие место на партсобрании, хотя на нем она не была. Сельвестрова, по видимому, ведя подобные разговоры, подобные факты необходимо пресекать. Разглашение обсуждаемых на партсобрании вопросов не должно иметь места.
Сельвестрова груба с персоналом и больными. С Марцинкевич мне приходилось работать; она имеет положительные стороны: честна в работе, исполнительна, трудолюбива, требовательна к сотрудникам в работе. Но у нее имеются недостатки, по видимому, связанные с ее болезненным состоянием, - трудно срабатывается с сотрудниками /санитарками и сестрами/ иногда, резка с больными. Факт хищения продуктов, надо думать, имел место; с бельем был факт сдачи Левшовой вместо недостающих полотенец порванную /подобно полотенцу/ простыню, это было обнаружено на прачечной.

СИЛЬВЕСТРОВА:

Отрицает факт разговоров в отделении по вопросам, которые обсуждались на закрытом партийном собрании. Указывает, что санитарки ели, но что это оставалось после кормления больных. Зав. Отделением сказал, что остатки мы есть можем.

Т.КАЩАН.

Сельвестрова призналась, что у нее не было бережного отношения к социалистическому имуществу. Факт недополучения из кухни кефира, следовательно, оставления его в бесконтрольное пользование работников кухни, несообщение о наличии расхищения продуктов-все это подтверждает об участии ее в покрытии воровства. Она не так наивна, как она хочет представить, открыть травлю против честного, боровшегося с воровством товарища догадались, а вот заявить об имеющемся воровстве в отделении не "догадалась". Воспитательная работа с Сильвестровой проводилась почти на каждом собрании мы говорили о бдительности и она должна была знать кому сообщать о недостатках, а этого сделано не было. Травлю м/сестры, которая проявляла борьбу с недостатками, сумела организовать, а вот, как профгрупорг и кандидат партии не возглавила борьбу с недостатками, а поплелась в хвосте отсталых настроений. Сильвестрова уже однажды исключалась из партии, но не исправилась. По моему она должна быть исключена из партии.

БОГДАНОВ.

Сельвестрова плетется в хвосте отсталых настроений-это подтверждают сообщенные здесь факты: организация подачи заявления, отсутствие борьбы с недостатками, разглашение партийной тайны, последний факт необходимо проверить. Исключить из партии.

РОСТОЦЕВ.

Сельвестрова не вела борьбы в отделении с недостатками и не ставила о них вопрос, где нужно. Организовала травлю мед.сестры, если необходимо было принять меры по отношению к Марцинкевич, то надо было сообщить Парткому, МК, администрации, а не организовывать подачу заявления и втягивать в это дело больных.

Необходимо исключить из партии, мы не видим ее роста, как кандидата партии, поведение на Парткоме непокрытое.

ОРЛОВА.

Поведение Сельвестровой на собрании сотрудников Травматологического Отделения, где обсуждалось заявление и где были выявлены недостатки было такое, что было стыдно за нее, как за кандидата партии. Факты хищения продуктов и белья в Травматологическом Отделении доказаны, т.Сельвестрова об этом знала, но никому не сообщила. Заведывающий Отделением д-р Полиектов очень недоволен собранием, т.к. на нем обсуждались и получили оплеску все недостатки в работе отделения, в последующем он даже просил удовлетворить заявление м/с Парцинкевич об освобождении ее от работы, несмотря на то, что он считает ее не плохим работником.

Инструктор РАЙКОМА ВКП/б/ Т.ГИРЛИН.

Лучше было если бы Сельвестрова своей работой добилась того, что сегодня обсуждался бы вопрос о переводе ее в члены партии, а не об исключении из партии. Ответы ее на Парткоме непристойные. Профуполномоченный, вместо улучшения работы, организовывает склоку, травлю мед.сестры, которая вела борьбу с недостатками, как могла. Не обращалась в Партком. Строгое хранение партийной тайны партия сохранила из своего подполья и до сего времени, необходимо проверить факт разглашения партийной тайны и при подтверждении -наказать за это. Необходимо воспитать на этом деле людей.

ВЕКЛИЧ.

Сельвестрова или не поняла, или не желает понимать значение происшедшего. По видимому, придется распрощаться с ней. Необходимо проверить такое обвинение в разглашении партийной тайны.

ПОСТАНОВИЛИ:

1.Т.Сельвестрова, зная о нарушениях дисциплины среди сотрудников Травматологического Отделения и о расхищении социалистического имущества, не вела борьбы с этим и не довела до сведения Парткома об указанных безобразиях в Отделении.

2.Участвовала в травле м/сестры, честного работника, ведшего борьбу в отделении с недостатками. Вовлекала больных в эту травлю.

Т.Сельвестрова-кандидат партии с 1930 г., уже однажды исключавшаяся из партии и затем восстановленная, не исправилась и не оправдала доверия партии.

Поставить вопрос на партсобрании об исключении Сельвестровой из рядов партии.

3.Поручить т.Орловой расследовать факт о разглашении Сельвестровой среди беспартийных выступлений товарищей на закрытом партсобрании.

III.О плане работ на Март месяц /т.Веклич/

ПОСТАНОВИЛИ: План работ утвердить.

СЛУШАЛИ: О Плане проведения 8-го Марта

ПОСТАНОВИЛИ: План проведения 8-го Марта утвердить

СЛУШАЛИ: IУ. О передовых "Правда" от 18/II и 28/II-37г.

ПОСТАНОВИЛИ: Новый призыв стахановцев мы должны обсудить в больнице и использовать применительно к нашим условиям. Вопрос о посетителях для больницы-это большой и важный вопрос, с которым у нас обстоит не все благополучно. Имелся случай нечуткого и невнимательного отношения к посетителю.

ПОСТАНОВИЛИ:

1.Созвать общее собрание рабочих и служащих больницы по Отделениям, 14/III-37, где обсудить передовые "Правды" от 18/II и 28/II-37 г.

2.Провести по Отделениям работу по заключению индивидуальных и групповых договоров /соц./ с конкретными показателями.

41

3. В Отделенческих и общебольничных газетах отражать систематически ход соцсоревнования, с показом образцовой и плохой работы.
4. К 1 Апреля проверить опыт внедрения сдельщины по прачечной и пошивочной. Выявить показатели выработки.
4. Поручить т:т. Богданову и Орловой разработать ряд мероприятий по улучшению работы больницы.

6. СЛУШАЛИ:
Об агитколлективе.
Согласно положения об агитколлективах, в него должны входить все агитаторы, заниматься 2 раза в месяц. Руководить работой агитколлектива секретарь парторганизации. Зачитывает список агитаторов.

6. ПОСТАНОВИЛИ: Список утвердить. Агитколлектив занимается 2 раза в месяц 8 и 22 числа каждого месяца.

7. СЛУШАЛИ: Заявление т. Богданова об освобождении его от работы зам. Главврача. Беклич-зачитывает заявление Богданова. Имела по этому поводу беседу с Главврачем, с Зав. Облздравотделом и в Райкоме.
БОГДАНОВ. Здоровье мое сейчас плохое, чувствую себя слабо, занимаюсь со студентами с 9 час. утра до 2 ч дня, на административную работу остается мало времени. Эта работа сильно мешает моему научному росту, а ассистенская работа является моей основной работой, работа административная-есть совместительство.

КАПЛАН. Задерживать на этой работе т. Богданова не стоит, надо предоставить ему возможность роста в научном отношении. Если из больницы мы не сможем найти товарища на должность зам. Главврача больницы, то необходимо, чтобы Облздравотдел назначил врача-коммуниста, зарекомендовавшего себя на административной работе из какого-нибудь районного центра.
РОСТОВЦЕВ. Богданова надо освободить. Подходящей кандидатурой является Ерофеев П.П., но он, повидимому, не согласится. Зольский ряд лет занимал административные должности и пользовался всегда хорошей репутацией.

7. ПОСТАНОВИЛИ: Считать мотивы, указанные в заявлении т. Богданова об освобождении его от работы Зам. Главврача б-цы уважительными. Просить Облздравотдел подыскать на должность зам. Главврача б-цы врача-коммуниста, зарекомендовавшего себя на административной работе.

8. СЛУШАЛИ: О болезни т. Беклич.

8. ПОСТАНОВИЛИ: Временно исполняющим обязанности секретаря Парткома утвердить тов. Каплана.

За секретаря Парткома Кап

42

ПРОТОКОЛ №4.

Заседания парткома парторганизации при I-ой Областной клинической б-це от 14/2-37 г. Присутствуют: ЖЕЛИЧ, ЕРОФЕЕВ, КАПЛАН, МАНЬКИН, ОРЛОВА, ГУКОВ, КЕСТЕР.

Повестка дня:

1. О т. КЕСТЕР.
2. Об отчетном собрании.
3. Разное.

1. СЛУШАЛИ: О т. КЕСТЕР.

ЖЕЛИЧ: Постановлением горкома от 31/8-36 г. и обкома В.К.П./б/ от 31/8-36 г. т. КЕСТЕР ~~т. Кестер~~ во время обмена партдокументов была переведена в сочувствующие. т. КЕСТЕР никакой общественной об"язанности не несет, политшколу не посещает. Дважды ходила к т. КЕСТЕР домой, говорила с ней и с ее мужем членом партии, однако результатов никаких.

КЕСТЕР: Вступила я в партию в 1922 г. ~~в~~ в Латвии, где я работала подпольно, распространяла нелегальную литературу. В 1927 г. переехала в С.С.С.Р. Я плохо владею русским языком, что представляет для меня большие трудности. Мне обидно что меня перевели в сочувствующие, вновь вступать в партию мне будет трудно.

В прениях выступили т. т. КАПЛАН, МАНЬКИН, ЕРОФЕЕВ, ЖЕЛИЧ, которые отметили что т. КЕСТЕР неправильно восприняла ее перевод из членов партии в соч., надо своим активным участием в партийной жизни повышением своего политуровня доказать свою преданость партии и желание работать, Парторганизация ей в этом поможет.

КЕСТЕР: Буду посещать школу сочувствующих и выполнять поручения.

ПОСТАНОВИЛИ: Принять к сведению заявление т. КЕСТАР, о том что она будет посещать школу сочувствующих, и выполнять поручения парторганизации.

2. СЛУШАЛИ: Об отчетном партсобрании /ЖЕЛИЧ/.

ПОСТАНОВИЛИ: Партийное собрание перенести на 21/2-37 г. Партийный комитет созвать 19/2-37 г. в 6час. 30 мин.

3. РАЗНОЕ: О партдне, согласно плана райкома устанавливаются твердые партдни, по нашей парторганизации установить партдень II и 26.

О выделении докладчика на завод "Пролетарий".
ПОСТАНОВИЛИ: Поручить т. МАНЬКИНУ сделать доклад об"итогах процесса над анти-советским троцкистским центром" на заводе "ПРОЛЕТАРИЙ".

СЕКРЕТАРЬ ПАРТКОМА: Желич /ЖЕЛИЧ/.

43

ПРОТОКОЛ № 5.

Заседания парткома от 20/2-37 г. Присутствуют: чл. парткома МАНЬКИН, ЕРОФЕЕВ, ВЕКЛИЧ, КАПЦАН. /I-ая областная клиническая б-ца. Отсутствует т. БОГДАНОВ/ в командировке/.

Повестка дня:

I. Утверждение отчета парткома.

СЛУШАЛИ : ВЕКЛИЧ зачитывает письменный отчет парткома. Поправки и изменения вносили т. т. ЕРОФЕЕВ, МАНЬКИН, КАПЦАН.

ПОСТАНОВИЛИ : Отчет с изменениями и поправками утвердить.

СЕКРЕТАРЬ ПАРТКОМА: Веклич /ВЕКЛИЧ/.

в. Райкам

ПРОТОКОЛ № 7

Заседания парткома I-ой областной клинической б-цы от 20/3-37г.
Присутствуют: БЕЛИЧ, ЕРОФЕЕВ, КАПЛАН, РОСТОВЦЕВ, ОРЛОВА.

ПОВЕСТКА ДНЯ:

1. Прием в группу сочувствующих/ БЕЛИЧ/.
2. Утверждение плана работ месткома и календарного плана работы парторганизации месткома и общественных организаций б-цы. /ОРЛОВА/.
3. О реорганизации кружков партпроса /ЕРОФЕЕВ/.
4. разное.

СЛУШАЛИ: Заявление т. КОНДРАТЬЕВА ИВАНА ОСИПОВИЧА о приеме в группу сочувствующих/БЕЛИЧ/. т.КОНДРАТЬЕВ.И.О. 1907г. рожд. раб. в б-це с1929г. хороший производственник, активно участвует в общественной работе. Зачитывает заявление, биографию, и рекомендации ЕРОФЕЕВА и СМИРНОВА.

ВЫСКАЗАЛИСЬ: т.т.ЕРОФЕЕВ, КАПЛАН, ОРЛОВА, указывают, что т. КОНДРАТЬЕВ хороший производственник, общественник и может быть рекомендован в группу сочувствующих.

ПОСТАНОВИЛИ: Рекомендовать т. КОНДРАТЬЕВА общему собранию, о приеме в группу сочувствующих ВКП/б/.

СЛУШАЛИ: 2. Утверждение плана работ МК б-цы и календарного плана работы партийной и общественных организаций б-цы/ ОРЛОВА /

ПОСТАНОВИЛИ: План работы МК и календарный план работы парторганизации и общественных организаций б-цы утвердить./ план ~~утверждается~~/. прилагаю.

СЛУШАЛИ: 3. О реорганизации кружков партпроса/ ЕРОФЕЕВ/.

ПОСТАНОВИЛИ: Ввиду малочисленности членов кружка текущей политики ЕРОФЕЕВА и кружка соч. 4 ч/ МОТУСКОВ и также учитывая однородный полит. и обще образовательный уровень обоих круж. об"единить под руководством т. ЕРОФЕЕВА.

СЛУШАЛИ: О премировании лучших слушателей кружка по истории партии кружка КАПЛАНА./КАПЛАН/.

ПОСТАНОВИЛИ: Премировать за хорошую учебу слушателей кружка КАПЛАНА, однотомником ЛЕНИН-СТАЛИН след. т.КУЗЬМИНУ, БЫКОВСКУЮ, ХАСИНА и СОБОЛЕВА. Одновременно поручить т. ОРЛОВОЙ вызвать т. плохо посещающих и выяснить причины непосещения.

СЛУШАЛИ: Разное а/ О информаторе горкома ВКП/б/.

ПОСТАНОВИЛИ: Освободить т. ОРЛОВУ от работы информатора освободить вследствие ее перегруженности по работе МК. Выделить т. ШАНЬГИНА информатором ГОРКОМА и РАЙКОМА ВКП/б/.

СЛУШАЛИ: ЗАЯВЛЕНИЕ т.ЕРОФЕЕВА о ПЛОХОЙ работе терапевтической клиники и БЕЛИЧ о плохой работе биохимической лаборатории.

ПОСТАНОВИЛИ: Поручить т. БОГДАНОВУ выделить по линии администрации выделить комиссию для проверки работы биохимической лаборатории. Поручить т. БЕЛИЧ вызвать коммунистов работающих в терапевтич. кл. и совместно с чл. парткома выявить факты плохой работы клиники и принять меры к их устранению.

СЕКРЕТАРЬ ПАРТКОМА: Белич /БЕЛИЧ/

ПРОТОКОЛ №6

Общего закрытого парт собрания 1-ой областной клинической б-цы. от 7-го и 8-го апреля 1937 г. Присутствовали : 14 чл. и 3 кандидат ВКП/б/ и инструктор райкома т. ЗАТУ ОВСКИЙ .

Президиум : СЕБЕЛЕВА , СЕМЕНОВА , КРОФЕЕВ

Повестка дня:

1. Отчет о работе парткома / ВКПЧ /.
2. Выборы партийного комитета.
3. Выборы на райпарт конференцию.

СЛУШАЛИ: Отчет о работе парткома / ВКПЧ/.

ВКПЧ в своем отчете останавливается на работе парторганизации и тех нарушениях устава которые указаны в решениях пленума ЦКи докладе т. СТАЛИНА которые имели место в работе нашей парторганизации.

ПОТУСКОВ: За последнее время в работе парторганизации имеются большие сдвиги , однако как и в прошлом , так и в настоящем недостаточно прислушиваются к голосу масс , отсутствует самокритика, особенно среди б/м. В хирургической клинике критика не в почете в терапевтической клинике затаи и преследование критикующих, моя жена вынуждена была уйти оттуда с работы ,по тем же причинам ушли коммунисты Гориславе и ГЛАЗКО. Врач РАТНЕР подвергается всему задает там а администрация б-цы зная ее отрицательные стороны поощряет ее пос помазав клиникой.

БОЙЧЕНКОВА: Наша ячейка является "врачебной ячейкой " , а на остальных мало обращают внимания .Если говоришь то к твоим словам мало прислушиваются , а потом оказывается , что БОЙЧЕНКОВА была права; так было со стадией ~~[illegible]~~ /потом цены взвинчены . Депутатская группа работает на подпадки.

РОСТОЩЕВ:У нас хозяйственные вопросы выдвигали на задний план общ политические. недостаточна связь с массами . В отделениях в том числе и в главном еще нет настоящей критики.

КАПЛАН: Борьба с семейственностью, подхалимством , и зажимом самокритики не сходят с повестки дня .т.РОСТОЩЕВА в 1935 г. уволили за критику главврача. Вопросу воспитания кадров нужно уделить больше внимания. нужно беречь коммунистов. С так называемыми "новыми"мы допустили ошибку,хотя угроз бить эту ошибку нам помог горком. т. ЛЕСТЕР старого члена партии лишили билета за невыполнение, а ведь ей трудно было работать потому что она плохо владеет русским языком. т. БОЙЧЕНКОВУ большинство не любят бюрократы , она выступает всегда с критикой не взирая на лица .У нас необ гонодучно в комсомольской организации .

МАНЬКИН: Основной вопрос - овладение большевизмом.Необходимо т.т. слабо политически грамотных отношения собирать и проводить с ними беседы на текущие вопросы , чтобы они могли могли разъяснять и правильно освещать события людям среди которых они работают.Мы не должны подменять хозяйственников но также и не должны отрываться отхозяйственных вопросов . У нас вместо конкретного руководства часто отмечается бюрократизм, были случаи когда за подписями ВКПЧ и ОРДОВ спускаются директивы , ~~проведение собрания~~ никогда за час до собрания.Больше внимания научному росту коммуни

ГУКОВ:

46

ГУКОВ: наши работники политически малограмотные ,даже врачи . как это показала переаттестация комендантского аппарата, некоторые не знают конституции.У нас не создание еще такое общественное мнение чтобы прокурору было стыдно за политическую неграмотность . Выступление ПОЛИЕВКТОВА было маневром, он обвинил коммунистов во вредительстве , он не простоянья его надо выгнать из партии на месте .Общественная организация слаба , работа среди молодежи не ведется, имеются факты бытового разложения среди отдельных комсомольцев. Секретарь СМИРНИЦКИЙ плохо работает, в райком комсомола не уделяет этому вопросу должного внимания.Еще большая угроза невосполнимым , у меня на 25 заседаний в м-ц,я не могу вести научную работу.

БОГДАНОВ: Наш основной недостаток заключается в том что мы потеряли связь с массами ,слаба внутри-партийная работа , при намечении повестки дня мнения членов партии не спрашивают . Коммунисты не посещают собраний и производственных совещаний . Депутатская группа работает слабо ,ДЕРИЖАНОВ только шумит. т.ЕРОФЕЕВ всегда выступает с критикой это хорошо,а вот ДЕРИЖАНОВА от которого он зависит он не критикует .Я слабо отдергиваю БЕК-ОСМАНОВА и мало сейчас могу уделять внимания административной работе.Коммунист должен быть передовым на производстве,т. БЕЛИЧ ПЛОХО работает на своей производственной работе , мы не можем допустить , чтобы у нас был освобожденный секретарь,а отсюда ей надо больше уделять внимания работе среди больных.

ПАТУЛОВСКИЙ: Значение пленума чрезвычайно велико.Пленум с большевистской остротой вскрыл недостатки и показал пути к изжитию этих недостатков .Мы перестраиваемся чтобы связь с массами была близке .Надо чтобы партийное собрание было школой политического воспитания,а у нас есть еще такие тов. которые не выступают , мы еще не привыкли к критике.Самое главное в нашей работе ,это связь с массами.Еще большая активность будет тогда когда начнется отчетность перед массами . Райком уже дважды отчитался перед обкомом а перед партактивом ни разу не отчитался , необходимо чтобы хозяйственники ,ИК и общественные организации отчитались перед массами .Сейчас наша агитация приобретает особо важное значение , враждебные нам элементы проявляют и будут проявлять свою активность в связи с предстоящими выборами.Необходимо чтобы конституцию знал каждый трудящийся.

КОПЕЙКО: Наши т.т. критикуя главврача прежде отбют десять извинений критикут гладко.На прошлом производственном совещании нашу перерганизацию высекли главврач и ПОЛИЕВКТОВ. Коллектив у нас большой,надо ставить на общих собраниях вопросы которые интересуют массу .Необходимо установить отчетность перед массами проверку исполнения наших решений.

ОРЛОВА: Предстоят огромные события выборы в советы.У нас обычно бывает так : выдвигают коммунистов,а они отказываются. так было во время прошых выборов в горсовет, райсовет и партком. Мы сейчас составили план по отчету наших профорганизаций. У нас нет достаточной связи с райкомом , в райкоме нам говорят что мы плохо пишем резолюции ,а помочь нам не помогают. Сухо вы нас принимаете в райкоме.

СТЕПАНОВА: Стенгазете нет никакой помощи и руководства со стороны - Р
"РАБОЧЕГО ПУТИ" . В редколегии стенгазеты почти все коопти-
рованные, сейчас приходится работать почти одной, коммунисты
мало пишут заметок. С стенкорами работа не ведется. т. БОЙ-
ЧЕНКОВА выступает и говорит "у нас не партийная ячейка а вр
врачебная, а фактов не приводит, наоборот , то что сходит с
рук БОЙЧЕНКОВОЙ то не сошлось врачу. Клубная работа упала,
у нас нет 9 культработника. Врач СТЕПАНОВА С: И. была 2 раз
добровольно на эпидемии , а теперь ее профессор ПУНИН выж-
ил ее за критику в клиники , нехорошо относится к ней и
профессор ТЕВЗНЕР , который тоже попал под влияние ПУНИНА.

СЛАВИНА: О работе парткома мне судить трудно , я не так давно прикре
плена к парорганизации , тем более что я не работаю .
9 м-цев приехав в Смоленск я мучилась без квартиры. Сейчас
мне партком поручил работать с детьми - работать здесь оче
трудно. В клубе нет никакого уюта , стулья поломаны . Есть с
среди детей хулиганы : напр. пионер вожатой залез или снегом
глаза . Несколько дней назад судили матерей но не суд пят
коммунистов никто не явился. Комсомольская организация ни
чего не делает по работе среди детей .

ДРАТОВЕР: Нашу пошивочную недавно перевели на сдельщину , я заработа
в этом м-це вдвое , мы все очень довольны. В нашей парторга
низации не всегда чутко отнесутся к коммунистам .

ЕРОФЕЕВ: Сейчас перед нами основная задача овладеть большевизмом,
воспитать кадры . У нас почти все охвачены кружками , но
занимаемся мы плохо по книжке, не увязываем с текущими
вопросами . Агитация наша поставлена плохо плохой рост соч
ствующих , за 1936г. и 38 принято всего 2 человека .
этому вопросу мы мало уделяем внимания . Надо воспитать
кадры хозяйственников , у нас с этим неблагополучно . Проце
над завхозом показал , что и чуждые люди смогли в нашей
конторе получить все нужные справки.

ЖЕЛИЧ: в заключительном слове останавливается на вопросах массовой
работы и руководства комсомолом.

ПРОДОЛЖЕНИЕ ПАРТСОБРАНИЯ 8-ГО АПРЕЛЯ 1937 г.

СЛУШАЛИ: Предложения по отчету парткома .

ПОСТАНОВИЛИ : резолюцию принять . / резолюция прилагается/.

СЛУШАЛИ : разъяснение ЦК о порядке выборов ./ЕРОФЕЕВ/.

ПОСТАНОВИЛИ: избрать партком из 5 -ти человек .

Поступили следующие кандидатуры :

1. ЖЕЛИЧ
2. РОСТОПЧЕВ
3. ЕРОФЕЕВ
4. КАПЛАН
5. ОРЛОВА
6. БОЙЧЕНКОВА
7. МАНЬКИН
8. СЕМЕНОВА
9. БОГДАНОВ
10. СЕБЕЛКИНА
11. СТЕПАНОВА

Обсуждение кандидатуры т. ЕКЛИЧ.

ЕКЛИЧ: Я на предыдущих выборах в парткомфффффф просила свою кандидатуру снять. Прошу ее снять и сейчас. Со своей основной работой по обслуживанию больных не справляюсь и вполне заслуженный получила упрек на собрании от главврача и на партсобрании от т. БОГДАНОВА. Я не хочу нарушать устав партии, но эту работу я не могу вести по целому ряду причин, вторая причина моя болезнь. Я хочу подлечиться основательно в течении 3-х месяцев.

СТЕПАНОВА: т. ЕКЛИЧ вполне подходящая кандидатура в чл. парткома. Она работает не так давно, но хорошо уже знает коллектив. Она хорошо развита, хорошо справляется с работой, доводит решения до конца. В отношении лечения, если нужно мы всегда можем помочь.

ПОТУСКОВ: ЕКЛИЧ самый подходящий кандидат в члены парткома. Она хорош руководит нашим коллективом. Работа среди б-ных кому ни поруч все равно будет хромать.

ГУКОВ: т. ЕКЛИЧ подходящая кандидатура в члены парткома. В отношении второго мотива отказа, я вполне не согласен с т. СТЕПАНОВОЙ. В отношении первого мотива я думаю, что эту работу необходимо отдать в отделения, а самой только руководить.

БОГДАНОВ: т. ЕКЛИЧ культработу вела и на заводе это для нее не новый участок работы. Культработа среди б-ных требует организаторских действий. Нам не нужен по штату освобожденный секретарь, а потому необходимо вести работу среди больных, с коей ЕКЛИЧ может справится.

РОСТОЩЕВ: Мы сейчас должны говорить о ЕКЛИЧ не, как о секретаре, а как о члене парткома, поэтому надо говорить не о ее должности а о том может ли она быть членом парткома. Я считаю что она по деловому признаку и по политическому вполне подходит.

ЗАТУЛОВСКИЙ: Выступления начались несколько неудачно, не надо было давать первое слово обсуждаемому кандидату т.е. ЕКЛИЧ. Мы сейчас выбираем партийных руководителей и никакие доводы не должны быть кроме 2-х признаков: деловитости и большевистской стойкости. Доводы о ~~хозяйственной~~ производственной работе здесь не причем.

МАНЬКИН: Совершенно неправильна была установка главврача, брать ее под обстрел работника ЕКЛИЧ это способ дискредитации. Можно было это исправить другим путем.

Голосуется кандидатура т. ЕКЛИЧ об оставлении ее в списке.

ПОСТАНОВИЛИ: В списках оставить.

ОБСУЖДЕНИЕ кандидатуры т. Ростощева.

ЕКЛИЧ: т. РОСТОЩЕВ политически грамотный и развитый товарищ, он работает с массой ведет школу делает доклады, исполнителен дисциплинирован. И по деловому и по политическому признаку вполне подходит в члены парткома.

ЕРОФЕЕВ: По обоим признакам РОСТОЩЕВ подходит в состав парткома. Хороший производственник и растущий научный работник.

КОНЕШКО: т. РОСТОЩЕВА знаю давно по институту больнице, как хорошего производственника хорошего партийца, его вполне можно рекомендовать в члены парткома.

ПОСТАНОВИЛИ: т. РОСТОЩЕВА в списках оставить.

обсуждение кандидатуры т. Ерофеева

12 ВЫСТУПИЛИ: т. Богданов: т. Ерофеев является хорошей кандидатурой в члены партийного имеются больших организаторских способности, большой опыт в партийной работе, прекрасный производственник.

13 МОТУСКОВ: т. ЕРОФЕЕВ является примерным честным большевиком, любит критику, не боится критиковать прямо в глаза, по отношению к специалистам прямое деловое.

14 ОРЛОВА: по двум признакам о деловому и по политическому признаку т. ЕРОФЕЕВ вполне подходит в чл. парткома. Он хорошо знает наш коллектив. Пользуется большим авторитетом.

ПОСТАНОВИЛИ:: т. ЕРОФЕЕВА в списках оставить.

ОБСУЖДЕНИЕ КАНДИДАТУРЫ т. КАПЛАНА.

ВЫСТУПАЛИ:

15 БОГДАНОВ: т. КАПЛАН член партии преданный, стойкий большевик, хороший производственник. Самостоятельно ведет кафедру. Имеет опыт организационной и политической работы.

16 РОСТОВЦЕВ: т. КАПЛАН политически стойкий человек, высоко политически грамотный. Отрицательная его сторона это его горячность, как производственник он хороший, хороший научный работник и замечательный организатор.

17 СЕМЕНОВА: т. КАПЛАН преданный член партии, но по своей занятости часто нервничает, но это не может служить отводом его члены парткома.

18 ХОДАКОВА: отношение к людям у т. КАПЛАНА плохое грубое, я нисколько раз из-за него плакала.

19 СЕБЕЙКИНА: т. КАПЛАН вполне подходит в члены парткома, как по политическому признаку, так и по деловому. Здесь говорили его плохом грубом отношении к людям, неправда, я работаю с ним в одном отделении. Отношение к своим сотрудникам довольно хорошее, правда характер у него вспыльчивый.

ПОСТАНОВИЛИ: кандидатуру т. КАПЛАНА в списках оставить.

ОБСУЖДЕНИЕ КАНДИДАТУРУ т. ОРЛОВОЙ.

20 БОЙЧЕНКОВА: мы больше связаны с массой и и замечаем, что в массе много недовольства на т. ОРЛОВУ. Говорят, о том что она груба с народом.

21 РОСТОВЦЕВ: т. ОРЛОВА преданный член партии является подходящей кандидатурой в члены парткома. По отношению к массам есть единичные случаи недовольства. В основном она пользуется авторитетом. Есть единичные случаи затягивания разбора дел, которые можно было бы разрешить быстрее. т. ОРЛОВА развитый и хороший чл. партии.

22 НАНЬШИН: система построения прф работы была неправильная, в этом вина не одной ОРЛОВОЙ. Необходимо освежить парткомом новыми лицами так как есть у нас лица входящие беспрерывно в течение 5-ти лет в члены парткома.

23. КОМЕНКО: наш коллектив тесно связан с массой, в нашей клинике очень уважают ОРЛОВУ. Нигде не слышал недовольства на ОРЛО

50

т. ОРЛОВА значительно выросла политически на базе о-цы.

24 ХОДАКОВА: у ОРЛОВОЙ хороший подход к работникам, но она очень за гружена так как у нас большой коллектив.

25 СЛАВИНА: мне приходилось сталкиваться с ОРЛОВОЙ на работе, ее отношения к работникам довольно хорошие.

СЕМЕНОВА:

26 СТЕПАНОВА: я была 2 года профуполномоченным в отделении, мне приходилось сталкиваться с ней в работе, никаких грубо я не видала. Политически она быстро растет.

27 СТЕПАНОВА: т. ОРЛОВА ~~работает~~ живет в тяжелых условиях. с уходом культ работника, работы стало еще больше, так что ей приход иногда нервничать это надо учесть. При проверке работы была обнаружена только одна жалоба не разрешенная. Поли чески она вполне растет. может быть членом парткома.

28 БОГДАНОВ: возьмем деловую сторону т. ОРЛОВА вошла в большой колл тив, быстро освоила работу. Растет политически и практи чески. Авторитетом пользуется среди масс даже любовью.

29 МОТУСКОВ: политическое и деловое лицо т. ОРЛОВОЙ высоко выросл Нельзя равнять ее с людьми окончившими раньше гимназию и высшее учебное заведение. Она на наших глазах росла.

30 ОРЛОВА: Прошу снять меня из списков в члены парткома, я очень перегружена своей производственной работой. И так часто бываю на заседаниях парткома. Лучше ввести кого нибудь низовых масс.

ПОСТАНОВИЛИ: т. ОРЛОВУ оставить списках кандидатов в чл: парт кома.

ОБСУЖДЕНИЕ кандидатуры т. БОЙЧЕНКОВОЙ.

31 РОСТОВЦЕВ: т. БОЙЧЕНКОВА имеет напористость, болеет душой за недостатки, которые у нас есть. БОЙЧЕНКОВА активистка и смотря свою малограмотность. Активно работает как чл. гор вета.

32 СТЕПАНОВА: БОЙЧЕНКОВА хорошо было бы ввести в члены парткома, с хорошо связана с массами.

33 ОРЛОВА: БОЙЧЕНКОВА хорошо выполняет свои поручения. Она работа даже лучше, некоторых развитых тов. которым поручается равноценная работа. т. БОЙЧЕНКОВА мало грамотная., но в горсовете работает лучше чем члены горсовета имеющие высшее образование.

34 ВЕКЛИЧ: У нас много т.т., которые могут быть чл. парткома, но многие т. уже имеют большой парткомовский стаж, необходимо дать новую струю, которая больше связала бы нас с массами. т. БОЙЧЕНКОВА часто сигнализирует о недостатках она связана с массами, знает их запросы, ее недостаток, это излишняя горячность и порою нетактичность, надо на конкретных примерах ее поправлять. БОЙЧЕНКОВА может рабо в парткоме.

ПОСТАНОВИЛИ: БОЙЧЕНКОВУ в списках оставить.

ОБСУЖДЕНИЕ КАНДИДАТУРЫ Т. ПАНЬКИНА.

35 ОРЛОВА: Т. ПАНЬКИН подходит в чл. парткома, но его большевистской.

51

стойкости и работоспособности.

ЕРОФЕЕВ: знаю ЧАНЬКИНА С1930 г. , как выдержанного стойкого партийца , как хорошего производственника в научном отношении растущего человека. В прошлом были указаны недостатки , которые т. ЧАНЬКИН учитывает и исправляет.

36 ЧАНЬКИН : я просил бы свою кандидатуру снять. обэтом я говорил и предыдущих выборах . У нас не раз при обсуждении вопрос упоминалась моя фамилия.

ПОСТАНОВИЛИ: кандидатурк т . ЧАНЬКИНА в списке оставить.

ОБСУЖДЕНИЕ КАНДИДАТУРЫ т. СЕМЕНОВОЙ.

37 КОМЕШКО: т. СЕМЕНОВУ Знаю с 1928 г. , она бывшая санитарка , тепе работает сестрой , учится на курсах , подымает свою общую и техническую грамотность. У нее были некоторые пр водственные недоделки.

38 ОРЛОВА: я выдвигала т. СЕМЕНОВУ. Она вполне может быть чл. партко Она работала профуполномоченным и работала хорошо. Она начала усилено заниматься в школе , неплохо воспитывает с своего ребенка.

39 ЕРОФЕЕВ: я хочу сказать о ее отрицательных сторонах. СЕМЕНОВА нета тична , невыдержана , политическая грамотность низкая. С и изводственной стороны тоже есть недостатки. Она не подходи в чл. парткома .

40 СЕМЕНОВА : политически я не особено грамотная был прорыв на про водстве. Я сейчас очень занята по школе, прошу снять мою кандидатуру .

ПОСТАНОВИЛИ : кандидатуру т. СЕМЕНОВОЙ снять.

ОБСУЖДЕНИЕ кандидатуры т. БОГДАНОВА.

41 КОМЕШКО: сколько ни ругают т. БОГДАНОВА , он всеже является хорош работником. Политическая подготовка высокая, высококвалифи рованный ассистент, знает два иностранных языка, вполне п дходит в чл. парткома.

42 ЕРОФЕЕВ: БОГДАНОВА знаю давно по б-це . Политически хорошо грамоте руководитель кружка. хороший специалист , по административ ной работе есть недостатки , но в основном с работой спра вляется. Подходит в чл. парткома.

43 БОГДАНОВ: прошу снять мою кандидатуру у меня есть основная парт нагрузка на которую я трачу много времени , занятость на и изводстве не дает мне возможности много времени уделить ра боте парткома.

ПОСТАНОВИЛИ: кандидатуру т. БОГДАНОВА В СПИСКЕ ОСТАВИТЬ.

ОБСУЖДЕНИЕ кандидатуры т. СЕБЕЙКИНОЙ.

44 ВЕКЛИЧ: тСЕБЕЙКИНА работает партприкрепленным , с работой справл тся.

45 РОСТОВЦЕВ : СЕБЕЙКИНА ИМЕЕТ ДОСТАТОЧНО ПАРТИЙНЫЙ стаж , бывшая работница. В клинике работу ведет хорошо , ее недостаток это излишняя застенчивость которую она на этой работе из-

живет

46 СЕБЕЙКИНА: работа в партийном комитете довольно серьезная, я думаю что с ней не справлюсь. У меня двое маленьких детей. Материальное положение не особенно хорошее, придется брать совместительство.

ПОСТАНОВИЛИ: кандидатуру т. СЕБЕЙКИНОЙ снять.

ОБСУЖДЕНИЕ кандидатуры т. СТЕПАНОВОЙ.

47 КОМЕШКО: т. СТЕПАНОВА скоро идет в отпуск и долго не сможет приступить к работе. Выборы ее в чл. парткома нецелесообразны

48 ОРДОВА: т. СТЕПАНОВА активистка, о ней отзываются как о хорошем простом тов. т. СТЕПАНОВА хорошо наладила работу стенгазет

49 СТЕПАНОВА: я скоро ухожу в долгосрочный отпуск и не буду очевидно целый год работать.

ОСТАНОВИЛИ: т. СТЕПАНОВУ из списка вычеркнуть.

В списке остаются сл. т.т.

1. РОСТОВЦЕВ
2. ВЕКЛИЧ
3. ЕРОФЕЕВ
4. КАЦДАН
5. ОРДОВА
6. БОЙЧЕНКОВА
7. МАНЬКИН
8. БОГДАНОВ.

ВЫБОРЫ кандидатов на райпартконференцию.

Поступили сл. канд.

1. РОСТОВЦЕВ
2. ЕРОФЕЕВ
3. ВЕКЛИЧ
4. МИХАЙЛОВ
5. МАНЬКИН.
6. БОЙЧЕНКОВА
7. СТЕПАНОВА.

Обсуждение кандидатуры т. РОСТОВЦЕВА.

ЕРОФЕЕВ: т. РОСТОВЦЕВ подходящий кандидат для участия в партконференции. Он политически грамотный развитый тов.

ПОСТАНОВИЛИ т. РОСТОВЦЕВА в списке оставить.

Обсуждение кандидатуры т. Ерофеева.

ПОСТАНОВИЛИ: в списке оставить.

КАНДИДАТУРА т. МИХАЙЛОВА.

КОМЕШКО: от нашей организации хорошо былобы послать рабочего не так сильно грамотного, но хорошо знающего всю жизнь нашей б-цы.

ПОСТАНОВИЛИ: т. МИХАЙЛОВА в списках оставить.

Обсудив кандидатуры т.т. МАНЬКИНА, ВЕКЛИЧ и БОЙЧЕНКОВОЙ и СТЕПАНОВОЙ постановили данных т.т. в списке оставить.

ВЫБОРЫ СЧЕТНОЙ КОМИССИИ:

ПОСТАНОВИЛИ: избрать комиссию из 3-х человек.

ВЫБРАЛИ: т.т. СЕМЕНОВУ, СЕБЕЙКИНУ, СЛАВИНУ.

СЛУШАЛИ: РАЗЪЯСНЕНИЕ СЧЕТНОЙ КОМИССИИ О ПОРЯДКЕ ТАЙНОГО ГОЛОСОВАНИЯ.

В перерыве т. БОГДАНОВ ЗАЧИТЫВАЕТ статью в "ПРАВДЕ" от 6-го/4-3 "Не созвать ли вторично партактива в Смоленске"

т. МАНЬКИН указывает о решениях пленума горкома в связи с этой статьей

БОГДАНОВ: отмечает, что указанные в статье факты правильны. На собрании партактива было мало критики и самокритики со стороны.

т. РУЖИЦКАЯ о собственных ошибок и ошибок райкома.

53

СЛУШАЛИ: Счетную комиссию о результатах голосования.

По акту счетной комиссии в результате тайного голосования большинством голосов прошли в чл. парткома сл. т.т.

1. РОСТОВЦЕВ
2. ЕРОФЕЕВ
3. ЛЕНИН
4. БОЛЧЕНКОВА.

Следующих 2 тов. ОРЛОВА и КАПЛАН получили одинаковое кол. голосов.

Обсуждали оставить ли состав парткома из 4 чел. или дооабрать 1-го человека.
ПОСТАНОВИЛИ: оставить в парткоме 4 человека.

СЛУШАЛИ: счетную комиссию о результатах выборов на райпартконференцию.
По акту счетной комиссии в результате тайного голосования прошли сл. т.т.

1. РОСТОВЦЕВ
2. ЛЕНИН
3. ЕРОФЕЕВ

П

ПРЕЗИДИУМ СОБРАНИЯ:

ПРЕДСЕДАТЕЛЬ: /ЕРОФЕЕВ/

СЕКРЕТАРЬ: /СЕМЕНОВА/

ПРИЛОЖЕНИЕ К ПРОТОКОЛУ № 6

54

РЕЗОЛЮЦИЯ ПО ОТЧЕТУ ПАРТКОМА.

Заслушав и обсудив отчет парткома о его работе, общее собрание парторганизации I-ой областной клинической б-цы, констатирует, что партком еще до сегодняшнего дня не перестроил своей работы в соответствии с решениями Февральского пленума ЦК ВКП/б/

1. Политическому воспитанию коммунистов уделяется недостаточное внимание, существующая сеть партпросвета носит преимущественно школярский / начетнический / характер, вопросы прорабатываемые в сети партпросвета, не увязываются с текущим моментом.

2. Отсутствует проверка и контроль политического роста коммунистов не вовлеченных в сеть партпросвета / КАЦМАН, МАНЬКИН, БОГДАНОВ, ЕРОФЕЕВ, ЖЕЛИЧ/.

3. Отсутствует руководство коммунистами отделений со стороны секретаря парткома т. ЖЕЛИЧ по вопросам текущей политики.

4. Критика и самокритика поставлена не на должной высоте и малодейственна, предложения отдельных коммунистов и парторганизации не доводились до конца.

5. Имеют место случаи зажима самокритики со стороны администрации в отделениях / терапия, травматология/ с увольнением ЦЫГАНКОВА в борьбе с чем партийный комитет и зам. главврача не проявили достаточной решительности.

6. Связь членов парторганизации с массами недостаточная / посещение общих собраний коллектива, производственных совещаний товарищеских судов / и.т.д.

7. Ослабление внимания к отдельным сигналам поступавшим от б/п. ЦЫГАНКОВЕ, О СТОЛОВОЙ /.

8. Слабо поставлена политико - воспитательная работа среди б/п. партком и местком плохо знает свои кадры, нет достаточно крепкого актива вокруг парторганизации.

9. Недостаточное руководство работой МК в результате чего: нет связи со стороны последней с низовыми профорганизациями, крайне редко созывается обще- больничные производственные совещания Слабо развернута клубная работа, нет почти никакой работы с вечерними сменами, плохо поставлено культобслуживание б-ых.

10. Слаба работа ОСО. Руководство парткома чл. партии и МК профоргами носит больше кабинетный характер. МК в течении 2 -х лет не отчитывается перед общим собранием.

11. Недостаточное руководство комсомольской организацией, в результате чего, последняя в течении длительного времени работает плохо, совершенно неудовлетворительная работа среди б/п. молодежи, недостаточный рост комсомольской организации., крайне слаба воспитательная работа среди комсомольцев.

12. Своевременные сигналы среди б/п товарищей о бытовом разложении не нашли немедленной реакции со стороны парторганизации.

13. Руководство со стороны Горкома и Райкома парторганизацией б-цы недостаточное.

14. изучение коммунистов и знание их со стороны парткома не имеется забота о рядовом члене партии отсутствует и своевременная помощь членам партии со стороны парткома недостаточная.

15. Недостаточный рост сочувствующих.

55

ПРЕДЛОЖЕНИЯ.

Предложить вновь избранному партийному комитету положить в основу своей работы решение Февральского пленума ЦК ВКП/б/ :

I. Укрепление принципов демократического централизма в работе п парторганизации и решительное изжитие всех моментов , нарушающих эти принципы .

а/. Широкое развитие творческой критики и самокритики сверху до низу .

б/. Установление теснейшей партийной связи с б/п. массами , усиление работы в массах .

Г/. Неуклонное проведение сталинского лозунга : "" ОВЛАДЕНИЕ БОЛЬШЕВИЗМОМ " .

2/. Практиковать отчеты парткома не реже одного раза в 6 м-цев .

3. На повестку дня ставить вопросы интерисующие чл. партии и выдвигаемые им . О повестке дня парсобрания извещать не позднее 5-ти дней до собрания.

4. Вести овседневное наблюдение за политическим ростом коммунистов и их отчеты как на партсобрании так и на заседании парткома .

5. Наладить работу агитколлектива , созывать не реже 2-х раз и практиковать не реже одного раза в ~~полит~~ информацию с болье отстающими комунистами .

6 . Считать необходимым установить болье тесную связь с массами / посещение общих собраний коллектива , производственных совещаний товарищеские суды /. Систематически практиковать отчеты профорганизаций и общественных организ. Считать необходимым поставить отчет МК не позднее 25-го мая.

7. Развернуть критику и самокритику , и пресекать в корне имеющие место-~~обоюце~~ б-це преследования ~~за~~ критикующих .

8. Сделать стенгазету боевой действенной, практиковать отчеты редколегий не реже одного раза в 6 м-цев . В мае м-це провести отчет довыборы редколегии .

9 . Усилить руководство комсомолом , вести борьбу с имеющими место в комсомольской организации бытовым и политическим разложением. / ИСАЙЧЕНКОВА , МАСЛОВА , БОРМУТОВА /

10. В конце апреля заслушать отчет гл. ~~[illegible]~~ врача , о работе б-цы в разрезе февральского пленума ЦК .

II. Недостаточный рост группы соч.

I2. Практиковать политдень не реже одного дня в м-ц ,с привлечением высококвалифицированными докладчиками.

ПРОТОКОЛ № 7.

Закрытого партсобрания парторганизации I-ой областной клинической б-цы. Присутствовало I4 чл. ВКП/б/ и 3 канд.
Президиум СЛАШИНА, РОСТОЩЕВ и КАПЛАН.

ПОВЕСТКА ДНЯ:

I. О т. СЕЛИВЕРСТОВОЙ.
2. О прикреплении т. ИЛЛАРИОНОВОЙ к парторганизации I-ой областной клинической б-цы.
3. Об ответредакторе центральной больничной газеты.
4. Информация т. ВЕКЛИЧ о работе районого парткабинета
5. Выборы на горпартконференцию.

СЛУШАЛИ: О т. СЕЛИВЕСТРОВОЙ информация т. ВЕКЛИЧ.
Бюро райкома заслушав сегодня об исключении т. СЕЛИВЕРСТ согласилось со всеми обвинениями предъявленными парторганизацией т. СЕЛИВЕРСТОВОЙ, отменило решение партсобрания об ее исключении из партии, заменив исключение предупреждением.

ПОСТАНОВИЛИ: В виду отсутствия точной формулировки, после получения выписки из протокола бюро райкома еще раз вернуться к этому вопросу.

2. СЛУШАЛИ: О прикреплении т. ИЛЛАРИОНОВОЙ к парторганизации I-ой областной клинической б-цы. т.ИЛЛАРИОНОВА сообщила свою биографию, ответила на заданные вопросы.

ПОСТАНОВИЛИ: Взять изучет т. ИЛЛАРИОНОВУ.

3. СЛУШАЛИ: об ответредакторе центральной больничной газеты /ВЕКЛИ/ РОСТОЩЕВ, БОГДАНОВ, ГУКОВ, СТЕПАНОВА.

ПОСТАНОВИЛИ: Рекомендрвать общему собранию сотрудников б-цы избр ответредактором т. СПИРИДОНОВУ.

4. СЛУШАЛИ:
О работе раоного парткабинета.

ПОСТАНОВИЛИ: Информацию т. ВЕКЛИЧ ПРИНЯТЬ К сведению. Максимально использовать парткабинет в деле подготовки к занятиям в ~~школе~~ кружков партпроса.

5. СЛУШАЛИ: Выборы делегатов с правом решающего голоса на горпарт конференцию.
По прозьбе т.т. ВЕКЛИЧ кратко информирует о работе закон чившейся райпартконференции. т.РОСТОЩЕВ и ЕРОФЕЕВ сообщили, ~~[illegible]~~ содержание своих выступлений на партконференции. т. ВЕКЛИЧ сообщает, что на горпартконференцию мы должны избрать одного делегата с правом решающего голоса. Модус представительства I делегат с решающим голосом от I4-ти чл. партии, у нас изучете состоит I7 чл и 4 кандид

Были выдвинуты сл. т. т. ЕРОФЕЕВ, КАПЛАН, ВЕКЛИЧ, РОСТОЩЕВ, СТЕПАНОВА.

т. ЕРОФЕЕВ и т. РОСТОЩЕВ просили свои кандидатуры снять т.к. они и на райпартконференции выступали и свои мысли о работе райкома и горкома сообщили, считают целесообразным избрать другого товарища.

ПОСЛЕ обсуждения решили т. ЕРОФЕЕВА и т. РОСТОЩЕВА в списке оставить

Обсуждение кандидатуры т. КАПЛАНА.

ВЕКЛИЧ: рекомендует послать на горпартконференцию т. КАПЛАНА, как старого члена партии, активно работающего и хорошо знающего нашу организацию.

т.КАПЛАН в списках остается.

Обсуждение кандидатуры т. ВЕКЛИЧ .
ВЕКЛИЧ просит свою кандидатуру снять т.к. в ближайшие дни предстоит отчет главврача о работе б-цы отчет редколегии и подготовка к отчетному собранию месткома .
КАПЛАН:и ЕРОФЕЕВ высказываются за кандидатуру т. ВЕКЛИЧ.
ПОСТАНОВИЛИ : ВЕКЛИЧ в списках оставить .
Обсуждение кандидатуры т. СТЕПАНОВОЙ .
т. СТЕПАНОВА просит снять свою кандидатуру т.к. идет в декретный отпуск .
ПОСТАНОВИЛИ: просьбу т. СТЕПАНОВОЙ удовлетворить .
В счетную комиссию избрали т. т . СЕБЕЙКИНУ ,БОЙЧЕНКОВУ и ОРЛОВУ.
Счетная комиссия об"являет , что в результате тайного голосования никто из выдвинутых кандидатов не получил нужного количества голосов.
Собрани приступило к повторному голосованию .
Выдвинуты сл . кандидаты: КАПЛАН ВЕКЛИЧ БОГДАНОВ.
За кандидатуру т. КАПЛАНА выступили т. ВЕКЛИЧ и т. СТЕПАНОВА.
За кандидатуру т . ВЕКЛИЧ т.выступил КАПЛАН.

Счетная комиссия остается таже .
Счетная комиссия об"являет ,что в результате тайного голосования избран т. КАПЛАН.

ПРЕЗИДИУМ СОБРАНИЯ: /КАПЛАН/.
/РОСОВЦЕВ/.
/СЛАВИНА/.

Архив

58

П Р О Т О К О Л № 9 9.

Заседания паркома от 10 / апреля 1937г. при 1-ой областной клинич. больнице.

Присутствуют : ЕРОФЕЕВ , РОСТОЩЕВ, ВЕКЛИЧ, БОЙЧЕНКОВА. и представитель Заднепровского райкома ВКП/б/ т. ЗАТУЛОВСКИЙ.

ПОВЕСТКА ДНЯ:

I. ВЫБОРЫ СЕКРЕТАРЯ.

СЛУШАЛИ: О выборах секретаря парткома. Информирует т. ЗАТУЛОВСКИЙ. разъясняет что порядок выборов такой же как и при выборах парткома .

Выставлены сл. кандидатуры . ВЕКЛИЧ , ЕРОФЕЕВ.

РОСТОЩЕВ: ВЕКЛИЧ с работой справляется , политически грамотна , делла руководила партийной работой думаю ,что она может быть избрана секретарем парткома.

ЕРОФЕЕВ: Знаю т. ВЕКЛИЧ ПО СОВМЕСТНОЙ работе в парткоме , отличается деловитостью , широким кругозором , искривлений линии нет , ВЕКЛИЧ уже имеет опыт партийной работы и сможет в дальнейшем руководить .

ПОСТАНОВИЛИ : в списках оставить .

Обсуждение кандидатуры т. ЕРОФЕЕВА.

ВЕКЛИЧ: т. ЕРОФЕЕВ развитый политически грамотный товарищ , хорошо знает больничный коллектив , связан с массами , пользуется авторитетом ,будет целесообразно выбрать его секретарем парткома.

БОЙЧЕНКОВА: т. ЕРОФЕЕВ не сможет благодаря своей загруженности вести данную работу.

ЕРОФЕЕВ: Согласен с т. БОЙЧЕНКОВОЙ , мне трудно совмещать секретарскую работу , со своей основной работой по которой я очень перегружен.

Кандидатуре т. ЕРОФЕЕВА большинством голосов снимается.

Выборы счетной комиссии .

В счетную комиссию выбраны т. т. ЕРОФЕЕВ и БОЙЧЕНКОВА.

В результате тайного голосования большинством голосов избрана т. ВЕКЛИЧ.

СЕКРЕТАРЬ ПАРТКОМА : /ВЕКЛИЧ./

В. Заднепр. Райком ---------- ЗКП/б/.

Парторганизация 1-ой областной Клинической больницы.

На 4-ое Мая 1937г. на учете парторганизации 1-й Областной Клинической больницы состоит 17 членов ЗКП/б/ и 4 кандидата.

Избран на 9-ю Горпартконференцию один делегат с правомрешающего голоса.

Секретарь Парткома 1-й Обл.
Клинической больницы: Беклин / Беклин /

60

Выписка

Из протокола №7 закрытого партсобрания парторганизации I-й Областной Клинической Больницы от 4 Мая 1937г.

СЛУШАЛИ: Выборы делегата с правом решающего голоса на 9-ю Городскую Партконференцию.

Избран тайным голосованием делегатом на 9-ю Горпартконференцию с правом решающего голоса тов. КАПЛАН Б.Д. Член ВКП/б/ с 1919 г. партбилет №177505.

Секретарь Парторганизации I-й Обл. Клинической больницы: Веклич /Веклич/

5/V-37г

Дело и/дел.

61

ВЫПИСКА

из протокола № 1 заседания бюро Заднепровского райкома ВКП(б)

от 4 мая 1937 г.

СЛУШАЛИ:	ПОСТАНОВИЛИ:
15. Дело кандидата в члены ВКП(б) /парторганизация 1-й совбольницы/ СЕЛИВЕРСТОВОЙ Е.М. Селиверстова Ефросинья Михайловна, 1905 г. рождения, кандидат в члены ВКП(б) с 1930г., по соцположению -крестьянка. За самовольный отъезд из парторганизации в 1934 г. получила выговор от Сафоновского райкома ВКП(б). Обвиняется в том, что зная о нарушениях труддисциплины среди сотрудников травматического отделения и о хищении продуктов, не вела борьбы с этими явлениями. Участвовала в травле медсестры Марцинкевич, которая вела борьбу с хищениями. Селиверстова вовлекала в борьбу против медсестры Марцинкевич больных и техперсонал. Парторганизацией 1-й Совбольницы т.Селиверстова исключена из кандидатов в члены ВКП(б). (Докл. т.Егупов.) т.Селиверстова присутствует.	Признать обвинение парторганизации 1-й Совбольницы, пред"явленное Селиверстовой в невыполнении авангардной роли на производстве, правильным. Указать т.Селиверстовой на недопустимое отношение к выполнению устава партии. Решение парторганизации 1-й Совбольницы от 11/111-1937 г. об исключении т.Селиверстовой из кандидатов в члены ВКП(б), отменить.-

П.П.СЕКРЕТАРЬ ЗАДНЕПРОВСКОГО
РАЙКОМА ВКП(б) / ВАСИЛЕВСКАЯ/

ВЕРНО:

ЗАМ.СЕКРЕТАРЯ РК ВКП(б) (ЕГУПОВ)

62

В Райком Партии В.К.П(б)
от гр-ки Селиверстовой
Евфросинии Михайловне
Кандидата партии В.К.П(б)

Заявление

Прошу Райком партии В.К.П(б) разобрать мое заявление о ниже следующим: Работаю в 1ой сов бцы с 1935 года в качестве санитарки по производству замечании не имела. Имела один выговор по партийной линии с 1934 года работая в совхозе Неелово Сафоновского р-на. При организации 1ой сов бцы меня исключили из кандидатов партии за промышленчество расхищения государственного имущество. Я несу три наказания

1) Исключили из кандидатов партии
2) Перевели из травматологич. отд. в другое
3) Исключили из членов союза.

Согласно общественного суда нашли что я виновной в двух ручности

Со старшей м/сестрой травматологического отделения. Факт недействительный благонение со стороны партийной организации и профсоюзной на меня, как на кондидата партии за то, что я старалась установить неверное действие выше указанной местной организации.

Прошу не отказать моей просьбе разобрать мое заявление и установить меня в кондидаты партии причем: прошу создать авторитетную комиссию в лице партийной, профсоюзной и представителя редакции Рабочего пути об установлении моего обвинения которое я считаю не правильным, ~~вынесенное~~ вынесенное обвинение ~~меня~~ мне

19/IV-37. Просительница: Селиверстова

63

ПРОТОКОЛ № 4.

общего закрытого парт собрания I-ой областной клинической б-цы от II марта 1937 г.
Присутствуют II ч. и 3 кандидата ВКП/б/, кроме того при обсуждении первого вопроса присутствуют секретарь комсомольской организации СМИРНИЦКИЙ и чл: ЗИКСИ ЗОТОВА.
Президиум т.т. БОЛЬШЕНКОВА, КАПЛАН, ОРЛОВА.

ПОВЕСТКА ДНЯ :

1. О работе среди детей служащих б-цы. /СЛАВИНА/.
2. Политинформация т. ИАНЬКИНА о международном положе
3. О СЕЛИВЕРСТОВОЙ.

СЛУШАЛИ:

I. О работе среди детей служащих б-цы /СЛАВИНА/.
т. СЛАВИНА : работы среди детей она ведет недавно ,условий для для работы нет , нет игр ,клуб часто бывает занят, комсомольцы слабо работают.
ПРЕНИЯ:

ОРЛОВА: СЛАВИНА работает очень мало и недостаточно в курсе дела, комсомол работу среди детей ведет , необходимо составить план работы . МК и администрация должны отпустить средства . Надо организовать детскую комнату , библиотеку, вести работу среди родителей ред дети которых хулиганят .

ЗОТОВА: работа среди детей началась месяца два тому назад по инициативе комсомольской организации , занятия проводятся 2-3 раза в пестиделку по 3 часа . Проводили беседы о ЛЕНИНЕ , читали сказки ПУШКИНА , проводятся игры , пение . Парторганизация плохо помогает работе , необходимо прежде всего помочь средствами , оборудовать детскую комнату , больше работать среди мальчиков, среди которых особенно развито хулиганство.
СМИРНИЦКИЙ : клуб бывает часто грязный . Во время сбора ребят надо разбивать на группы , их нужно заинтересовать -организовать перепетное дело , планерный кружок .

ГУКОВ: СЛАВИНА не вошла еще в контакт по работе с ЗОТОВОЙ . Работа с детьми, среди которых есть порядочное число хулиганов - дело серьезное , нужно привлекать к этому делу родителей , нужно организовать фото кружок и радио любительский.

МОТУСКОВ: работа с детьми только начата. Двух дней в пестиделку мало, нужно заниматься каждый день. Организовать подготовку школьных уроков.

КАПЛАН: С детьми целые сутки заниматься нельзя. Вести работу среди родителей . Отпустить необходимые средства для покупки игр и музыкальных инструментов. Приучать детей к чтению художественной литературы.
ПОСТАНОВИЛИ:

Партийное собрание отмечает, что работа среди детей, живущих на территории б-цы , ведется недостаточно и имеет целый ряд недостатков /нет плановости в работе, неизжито хулиганство , слабая воспитательная работа/.
В дальнейшем необходимо :
1. Установить более тесный контакт среди т.т., непосредственно ведущих работу среди детей/ т.т. СЛАВИНА, ЗОТОВА, СМИРНИЦКИЙ/.
2. Поставить перед партчестью МК и администрации вопрос о необходимости отпуска средств для приобретения для детей музыкальных инструментов, игр и литературы.
3. Организовать для детей технические кружки: переплетный фото, радио.

69

4. т. ОРЛОВОЙ провести беседу с родителями хулиганствующих дете
5. Установить больший контакт с 22-ой школой.
6. Поручить т. СЛАВИНОЙ составить конкретный план работы с детьми на март и апрель м-ц и представить для утверждения в партком к 2 20/3 с/г.

СЛУШАЛИ:

2. Информация о международном положении /МАНЬКИН/.
т. МАНЬКИН делает обзор положения в Китае в Японии и Испании.

В прениях выступили т.т. КАПЛАН, БОГДАНОВ, МАНЬКИН РОСТОВЦЕВ, которые дополнили информацию т. МАНЬКИНА.

СЛУШАЛИ:

3. О кандидате ВКП/б/ т. СЕЛИВЕРСТОВОЙ.
КАПЛАН: В травматологической клинике было открыто воровство белья, продуктов для б-ных, слабая труддисциплина. Медсестра т. МАРЦЫНКЕВИЧ вела борьбу в отделении с хищениями, а т. СЕЛИВЕРСТОВА зная обо всем этом не только не поддерживала МАРЦЫНКЕВИЧ но и будучи профоргом возглавила травлю т. МАРЦЫНКЕВИЧ со стороны младшего персонала и собрала 22 подписи б-ых, якобы о грубом отношении к б-ным т. МАРЦЫНКЕВИЧ. СЕЛИВЕРСТОВА сама говорила на парткоме что получала на кухнем вместо нужных 25 бутылок кефиру только 1[illegible] что у них продукты выписывались лишние и часто выливались в помойку. Мы говорим о бдительности, а т. СЕЛИВЕРСТОВА не только не проявила таковую, но и сама принимала участие в хищении. Кроме того т. гуко указал что ему заявила б/п. ИСАЙЧЕНКОВА, что ей известно, что о ней говорили на партсобрании и что об этом говорила СЕЛИВЕРСТОВА.
На парткоме СЕЛИВЕРСТОВА вела себя неискренно. Будучи кандидатом с 1920 г. СЕЛИВЕРСТОВА уже исключалась из партии что было ей потом заменено выговоровом.
Партком постановил поставить перед общим собранием вопрос об исключении ее из-р кандидатов ВКП/б/.

ОРЛОВА: Партком поручил мне проверить, разглашала ли т. СЕЛИВЕРСТОВА то, о чем говорилось на закрытом партсобрании. ИСАЙЧЕНКОВА подтвердила, что такой разговор был, что об этом ей сказала ЛЕВШОВА только с условием чтобы она никому не сказала т.к. СЕЛИВЕРСТОВУ за это могут исключить из партии. ЛЕВШОВА отрицает, говорит, что этот разговор она слышала на прачешной, но создается такое впечатление, что она говорит неправду.

СЕЛИВЕРСТОВА: отрицает, что она разглашала, что говорили о ИСАЙЧЕНКО на партсобрании. По поводу расхищения продуктов не говорила, потому что не знала сколько выписывают. Хлеб у нас остается, кефиру часто выписывали 35 бутылок, а получали 20. Я когда брала на кухнем кефир никогда не считала сколько дают, потому что он у нас идет в помойку. По поводу белья был факт, когда были подброшены 2 рубашки чужие, а простыни на полотенца мы не рвали. Я отношения к белью не имею.

ВОПРОС: Какое было участие в травле МАРЦЫНКЕВИЧ.

СЕЛИВЕРСТОВА: Весь персонал был против МАРЦЫНКЕВИЧ, она груба, когда я подписывала заявление подписей больных небыло. У меня лично с МАРЦЫНКЕВИЧ были плохие отношения, мы с ней часто ругались она очень груба.

ВОПРОС: Заявляла ли ты что нехватало продуктов.

СЕЛИВЕРСТОВА. говорила зав-отд. Полуектову.

65

ВОПРОС: Был ли случай, когда мы получали кефиру 25 бутылок, а когда МАРЦЫНКЕВИЧ ПРОВЕРИЛА оказалось только 6 стаканов

СЕЛИВЕРСТОВА: Был, я не проверила при получении на кухне, вышит был только один стакан. Кефиру

ПРЕНИЯ:
СЕМЕНОВА: видеть, что продукты выбрасываются в помойку и молчать это преступление. Подписывать заявление и организовывать травлю хорошей сестры тоже преступление. О проступках СЕЛИВЕРСТОВА знала.

ДРАТОВЕР: СЕЛИВЕРСТОВА сама приносила бельё на прачешную в котор были 2 рубахи не больничные, она это знала и хотела подсунуть на прачешной.

БОГДАНОВ: все эти об"яснения СЕЛИВЕРСТОВОЙ производят тяжелое впечатление. Она кандидат с 1930 г., однако как она относится к социалистической собственности, плетется в хвосте отсталых настроений. Мы проверяли заявление на т. МАРЦЫНКЕВИЧ ходили в палату к б-ным и все б-ные кроме одного говорили что МАРЦЫНКЕВИЧ хорошая чуткая сестра. Подписи от б-ных собирались обманным путем. Двое б-ных просили снять их подписи т.к. не знали, на что они подписались. Нам не по пути с СЕЛИВЕРСТОВОЙ.

ГУКОВ: ИСАЧЕНКОВА знала о том, что говорили о ней на партсобрании через СЕЛИВЕРСТОВУ. МАРЦЫНКЕВИЧ я знаю, как хорошего требовательного работника. Необходимо администрации привлечь к ответственности руководителя травм. отд. и старшую сестру ЛЕВШОВУ.

ОРЛОВА: СЕЛИВЕРСТОВА САМА ПРИНИМАЛА участие в хищении продуктов НА собрании в отделении она вела себя отвратительно. Собрание постановило дело о хищении передать в товарищеский суд. ПОДУБКТОВ был недоволен что МАРЦЫНКЕВИЧ выносит сор из избы и потребовал ее увольнения из отделения. СЕЛИВЕРСТОВУ из партии надо исключить.

ПОСТАНОВИЛИ: 1. т.СЕЛИВЕРСТОВА, зная о нарушениях дисциплины среди сотрудников травматологической кл. и о расхищении социалистической собственности, не вела борьбу сами, не довела до сведения парткома об указанных безобразиях в отделении.
2. Участвовала в травле м/сестры МАРЦЫНКЕВИЧ, честного работника, ведшего борьбу с недостатками в отделении. Вовлекала б-ных в эту травлю.
3. СЕЛИВЕРСТОВА ЕФРОСИНЬЯ Михайловна, кандидат ВКП/б/ с 1930 года, уже однажды исключавшаяся из партии затем восстановленная не оправдала доверия партии и не исправилась.
Партийное собрание постановляет:
СЕЛИВЕРСТОВУ Ефросинью Михайловну 1905 г. рожд. кандид. ВКП/б/ с 1930 г. из партии исключить.
ПРИНЯТО единогласно.

Партприкрепленным и коммунистам в отделении проверить состояние и выдачу б-ным продуктов.

ПРЕЗИДИУМ: [redacted]. /БОЧЕНКОВА/.
/КАШЛАЯ/. Каш
/ОРЛОВА/. Вор

66

П Р О Т О К О Л № 8.

Заседания парткома парторганизации I-ой областной клинической б-цы от 4-го апреля 1937 г.

Присутствовали: ЕКЛИЧ, ОРЛОВА, ЕРОФЕЕВ, КАПЛАН, РОСТОВЦЕВ, ГУКОВ

ПОВЕСТКА ДНЯ:

1. Утверждение тезисов отчета парткома.
2. О выступлении на производственном совещании б-цы доцента ОЛИЕВКТОВА.
3. О положении в терапевтической клинике.
4. о пропусках занятий парт росе ГУКОВЫМ.
5. Заявление ОРЛОВОЙ.

СЛУШАЛИ: Утверждение тезисов отчета парткома. /ЕКЛИЧ зачитывает тезисы / высказались т.т. ЕРОФЕЕВ, РОСТОВЦЕВ, КАПЛАН, ОРЛОВА.

ПОСТАНОВИЛИ: Тезисы утвердить.

2. Докладчиком по отчету парткома выделить т. ЕКЛИЧ.

СЛУШАЛИ: О выступлении на обще больничном производственном совещании доцента ПОЛИЕВКТОВА./ ЕКЛИЧ, ЕРОФЕЕВ, КАПЛАН, РОСТОВЦЕВ, ГУКОВ/.

ПОСТАНОВИЛИ: В виду того, что доцентом ПОЛИЕВКТОВЫМ на общебольничном совещании выдвинуто обвинение в систематической травле его партийными и общественными организациями в течении ряда лет просить райком партии разобрать правильность выдвинутых обвинении доцентом ПОЛИЕВКТОВЫМ.

СЛУШАЛИ: О положении в терапевтической клинике./ЕРОФЕЕВ/.
По заявлению врачей коммунистов в терапевтической клинике имеет место зажим самокритики и ряд хозяйственных недостатков.

ПОСТАНОВИЛИ: В резолюции парторганизации мединститута имеется пункт принятый общим собранием о выделении специальной комиссии для расследования положения коммунистов в терапевтической клин. Считать нецелесообразным разбирать этот вопрос в двух парторганизациях, просить выделить в эту комиссию т. ЕРОФЕЕВА. Доложить о результатах расследования на следующем парткоме 20-го апреля.

/СЛУШАЛИ: О пропусках занятий партпроса т. ГУКОВЫМ.
/ЕКЛИЧ, ОРЛОВА./

ГУКОВ: 19-го марта, проводил в хирургической клинике беседу, 25/3-го дежурил, в 1/4 ездил на консультацию в СТАРОЕ, где я работаю по совместительству. Причины мои не достаточно уважительные.

ПОСТАНОВИЛИ: Предупредить т. ГУКОВА о необходимости посещения занятий кружка партпроса, и впредь ставить в известность руководителя кружка о причинах невозможности явиться на занятия.

СЛУШАЛИ: Заявление ОРЛОВОЙ./О конфликте т. ЕКЛИЧ в связи с выплатой ей по больничному листку/.

ПОСТАНОВИЛИ: т. ОРЛОВА оплатила больничный листок правильно/т.е. согласно существующему закону/.
Нажима со стороны т. ЕКЛИЧ небыло, по отдаче больничного листка. Конфликт возник в результате отсутствия товарищеского контакта, при обсуждении данного вопроса между ЕКЛИЧ и ОРЛОВОЙ.

СЕКРЕТАРЬ ПАРТКОМА: Еклич /ЕКЛИЧ/.

П Р О Т О К О Л

Собрания сочувствующих при парторганизации ЗКТ/б/ I-ой областной клинической б-цы от 22-мая 1937 г.

1) СЛУШАЛИ: вступительное слово т. ЗАТУЛОВСКОГО.
Мы собрали вас для того чтобы побеседовать с вами о том как вы учитесь, как растете, какие имеете поручения от парторганизации. Какк помогает вам партком, частоли вас собирает. КАКИЕ требования вы предъявляете парторганизации.

2) СПИРИДОНОВА: Я не знала о чем мы будем сегодня говорить. [redacted] сочувствующие мало знают друг друга. Нас собирают редко [redacted]. В политучебе к нам подошли диференцировано, однако и здесь есть большой недостаток. Большинство из нас состоит в 2-х кружках. нужно договориться руководителям, что бы небыло дублирования. На общественную работу трачу много времени и чувствую свой рост. я задерживаю свое вступление в партию из за того, что не достаточно читаю произведения Ленина-Сталина.

3) БОЙЧЕНКОВА: Некоторые сочувствующие ни чем себя не проявили, плетутся в хвосте отсталых настроений /Станиславцева./ Кузнецов плохо себя проявляет. МОПР проволил, ОСО работает плохо.

4) Кузнецов: Я присоединяюсь к выступлению в некоторых вопросах к тов. Спиридоновой, с выступлением тов. Бойченковой я согласен. Я слабо работаю по общественной работе по тому, что я очень перегружен, тут и вина Месткома который не снимает с меня часть нагрузок, и должен иметь одну нагрузку и тогда я буду выполнять хорошо.

5) Иванова: Заклич нас подведа, надо было сказать очем мы сегодня здесь будем говорить. Партком во всех случаях нас сочувствующих выслушивает, мой поручитель Ерофеев мне очень хорошо помогает. [redacted]. Полит кружки посещаю, усваиваю удовлетворительно, Богданов мне докладов за весь период учебы не поручал, а вот пришел новый кружковец так ему сейчас же дали делать доклад. Общеобразовательный рост отстает, нагрузок у меня много. Я руковожу хор-кружком его организовала в очень трудных условиях, однако хор не растет потому, что я за период работы над хором не повышала своей квалификации. Обл. Комитет мариновал путевку на учебу в Москву полтора месяца. Я обижалась на Парткомы Месткомы, по сокращению ~~меня~~ с культ-работника мне предложили работу коменданта. Партком нагружает не отсталых. Нас мало собирают. У нас в хоре из сочувствующих кроме меня еще Станиславцев и Гавриленкова. Станиславцева мне помогает, а Гавриленкова дескредитирует, часто бывает выпивши, а иногда и срывает мероприятия.

6) Гавриленкова: Я обращаюсь к т. Заклич и она мне помогает. Учусь в 22-й школе во второй группе, и в полит-кружке тов. Ерофеева. но усваиваю мало, Мне хор надоел, там всегда ко мне придираются. Рекомендовали меня т. Богданова и т. Федина. Меня вызывали в Партком, что мои поступки дескредитируют / выпивка/, но я в хоре петь не буду.

7) Кондратьев: Я вступил в Парт в М-це 1937г. в группу сочувствующ. занимаюсь в кружке т. Ерофеева: У нас бывает три занятия в м-ц. этот мало, литературы достать не где, газету нельзя выписать. У

68

Партком мне помогает. Я инструктор по ПВХО. Выпустил 29 человек. Учусь в 25-й школе во 2й группе.

8) ВИШНЕВСКАЯ: Я занимаюсь только два раза в месяц и считаю, что для меня это очень мало.

9) Короткин: Я росту не достаточно, так как перегружен по отделению и как председатель М.К. в Инфекционной клин. Я в кружке тоже не успеваю мне мешают мои частые командировки. Нас сочувствующих надо частично разгрузить.

10) ОСТУП: Я сочувующая с 1934 г. но работаю мало, учусь на курсах мед сестер, политически росту мало, и думаю что Партком учтет то, что у меня много уходит время на повышение квалификации.

11) ХАЙКИНА: Я работая в б-це 14 лет, всегда посещала кружки, за последнее время начала политически отставать, т.к. готовилась к государственным экзаменам. Я до заведывания Амбулатории была пред. М.К. амбул создала свой на плохой актив. По заданиям Парткома проводила занятия по изучению VIII СЪЕЗДА СОВЕТОВ.

12) ПАВЛОВА: Моя работа сопряжена с трудностями т.к. работаю в детяслях которые выезжают на лето на дачу, буду оторвана от Парторганизац

13) Тов. ВЕКЛИЧ: Моя вина в том, что я не поставила в известность всех о сегодняшней повестке дня. Тут правильно выявился наш недостаток в учебе, дублирование. У нас не все сочувствующие в достаточной степени во влечены в работу, сочувствующие должны стоять на голову выше беспартийных, в уставе сказано, что коммунист должен работать над своим идейно политическим уровнем, должен проводить все важнейшие мероприятия и на этом должен расти. А вот у нас СТАНИСЛАВЛЕВА, ГАВРИЛЕНКОВА, ОСТУП мало чем отличаются от беспартийных, тут вина партийного комитета нам надо давать такие поручения сочувствующим на которых они могли бы расти. СПИРИДОНОВА всвоем слове сказала: я задерживаю свое вс в партию потому, что недостаточно читаю произведения ЛЕНИНА и СТАЛ я считаю что тут СПИРИДОНОВА не права, так как измерителем приема партию является не количество прочтенных политических книг, а то на сколько вступающий в партию является преданным делу партии, признает программу и устав, разбирается в важнейших политических вопросах и ум их разяснять беспартийным. Оформление документов у нас плохое, у не торых рекомендации без подписи, у других поручители исключенны из партии. Партийный комитет должен будет в ближайшее время привести личные дела сочувстующих в порядок. В дальнейшем будем собирать сочув вующих регулярно, а также в ближайшем плане работы предусмотрим отк парт собрания.

14) ЗАТУЛОВСКИЙ: Группы сочув. созданы после 17-го с"езд партии, на основе побед 1-ой и 2-ой пятилетки, в борьбе с трудностя выросло много непартийных большевиков, которые еще, либо не успели вс пить в партию либо чувствовали себя еще недостаточно подготовленными В уставе партии записано, что все соч. должны участвовать во всех о рытых партсобраниях и должны выполнять поручения парткома. Партком с чувствующими недостаточно занимается, тут надо было больше требова предявить парткому. Я считаю что нет надобности посещать 2 полит к жка. Надо чаще собирать сочувствующих доводить до них решения парт собраний, вы должны помогать парткому в проведении всех проводимых мероприятий

ИК , подготовка к перевыборам в советы и целый ряд других мероприя тий . На общественной работе соч . растут, но тут нужно дать посильную нагрузку и потом с него спросить . Оформление сочувствующих имеет важное значение , тут дело не в самих сочувствующих, а в организации этого дела. Надо беседовать с каждым сочувствующим в отдельности , чтобы соч. почувствовал в себе порядку уходя из парткома. Нет роста в группу соч. , что видимо объясняется слабой работой среди б/п. актива . Сочувствующие должны предъявлять требования парткому .

СЕКРЕТАРЬ ПАРТКОМА : Векли / ВЕКЛИЧ/.

ПРИСУТСТВОВАЛИ :

СОЧУВСТВУЮЩИЕ : I. ИВАНОВА.
2. ЖИШЕВСКАЯ
3. ГАВРИЛЕНКОВА
4. КУЗНЕЦОВ
5. КОНДРАТЬЕВ
6. СТУП
7. СПИРИДОНОВА
8. СТАНИСЛАВЦЕВА
9. Павлова
10. КОРОТКИН
11. ХАЛИНА

ЧЛЕНЫ ПАРТИИ : БОЙЧЕНКОВА , ВЕКЛИЧ. , ЗАТУЛОВСКИЙ.

Как парторганизация 1-й совбольницы работает с сочувствующими.

СОСТАВ ГРУППЫ СОЧУВСТВУЮЩИХ.

В группе сочувствующих 1-й Совбольницы 12 ч.

Фамилия	Выполняемая работа	С какого года состоит в группе сочувствующ.	Какое общественное поручение выполняет	Где учится
1. СПИРИДОНОВА	Врач	1934 г.	Член райсовета, пред.редколлегии общебольнич. газеты	Кружок истории ВКП(б) повышенного типа
2. КУЗНЕЦОВ	Управ.аптекой	1934 г.	Пред ОСО Пред. МОПР Пред.кассы взаимопомощи	-"-
3. ИВАНОВА	регистратор рентген.кабинета и культработ.	1934 г.	Агитатор, член редколлегии, руководитель хора.	-"-
4. КОРОТКИЙ	Врач	11.1936г.	пред.МК инфекционной клиники.	-"-
5. ГАВРИЛЕНКОВА	Надзирательница	1934 г.	Профорг урологической клиники.	Школа малограмотных.
6. СТАНИСЛАВЦЕВА	Надзирательница	1934 г.	Староста хорового кружка	Школа малограмотных.
7. ОСТУП	Надзирательница	1934 г.	Нет	Курсы медсестер
8. ВИШНЕВСКАЯ	Кассир	11.1936 г	Пред.комсода	Кружок для сочувствующих.
9. КОНДРАТЬЕВ	Ст.секционный служитель	111.1937г.	Инструктор ПВХО	Школа малогамотных.
10. ХАЙКИНА	Зубной врач	1934г.	Агитатор	кружок истории ВКП(б)

11. КЕСТЕР	Домашняя хозяйка	Переведена из членов ВКП(б) в сочувствующ.	Нет	Нет
12. ПАВЛОВА	Руководитель детсада	с 1934 г.	Профорг	Кружок текущей политики

Рост группы сочувствующих.

В 1934 г. принято в группу сочувствующих..... 8 ч.

В 1935 г. ..... -

В 1936 г..... 2 ч.

В 1937 г..... 1 ч.

Следовательно за последние 2½ года принято только 3 человека.

Недостаточный рост группы сочувствующих можно об"яснить неудовлетворительной работой с группой сочувствующих и недостаточной повседневной работой с лучшим беспартийным активом, изучения беспартийного актива.

Формы работы.

Партком сочувствующих очень редко собирает, последние 6-ть месяцев совершенно не собирал. В 1937 г. все партийные собрания были закрытые. Партком не информирует сочувствующих о решениях партийных собраний. Секретарь парткома практиковал только индивидуальные беседы с сочувствующими.

Парторганизация должна собирать сочувствующих не реже 2-х раз в месяц, секретарь парткома должен информировать о партийных решениях, ставить отчеты сочувствующих об учебе, о выполнении даваемых поручений, инструктировать о роли сочувствующих в проведении отдельных мероприятий, политинформации, о международном положении, изучение программы и устава партии.

Индивидуальная беседа секретаря парткома с сочувствующими должна быть политически целеустремленная.

При проведении открытых партийных собраний приглашать сочувствующих.

Поручители члены партии, рекомендующие в группу сочувствующих (Богданов,Орлова) не оказывают достаточной помощи сочувствующим в учебе, выполнении общественных поручений, воспитании и т.д.

Поручители члены партии, поручившиеся за того или иного сочувствующего должны повседневно помогать в учебе, работе, выполнении даваемых заданий.

Практиковать созыв совместных собраний рекомендующих с сочувствующими, на этих собраниях сочувствующих должны рассказать о своей работе, учебе и т.д.

Характер общественных поручений.

Большинство сочувствующих (Спиридонова, Хайкина, Кондратьев, Иванова, Короткий, Гавриленкова, Вишневская) имеют общественные поручения. Оступ и Кестер совершенно не имеют общественных поручений.

Кузнецов имеет несколько поручений, он одновременно является пред. ОСО, пред. ячейки МОПР, пред. кассы взаимопомощи, в тоже время работа ОСО, МОПР и кассы взаимопомощи крайне запущена.

Гавриленковой, Станиславцевой, Оступ и другим следует дать такие поручения, чтобы выполняя эти поручения сочувствующие могли бы политически расти.

Кузнецова освободить от части общественных поручений (касса взаимопомощи, МОПР) и этим самым дать возможность лучше выполнять даваемые поручения.

Учеба сочувствующих.

Сочувствующие Кузнецов, Спиридонова, Иванова, Короткий посещали кружок истории ВКП(б) повышенного типа и одновременно посещали кружок для сочувствующих, долгое время в обоих кружках изучали Конституцию, доклад тов. СТАЛИНА на УШ-м с"езде, поэтому получилось, что одну и ту же тему проходили в двух кружках.

Хайкина посещала кружок истории ВКП(б) по учебнику и также посещала кружок для сочувствующих.

Вишневская и Оступ посещают только кружок для сочувствующих (2 раза в месяц).

Сочувствующие Станиславцева, Гавриленкова, Павлова и Кондратьев посещают кружок текущей политики 3 раза в месяц, при чем Гавриленкова и Кондратьев посещали также школу малограмотных. КЕСТЕР нигде не учится.

Оформление сочувствующих.

Большинство заявлений, автобиографий и рекомендаций небрежно оформлены.

На сочувствующую Павлову имеются только одна выписка из решений общего собрания парторганизации. Заявления, автобиографии и рекомендации в делах парторганизации нет.

Иванова и ОСТУП имеют рекомендации без подписи рекомендующего.

Гавриленкова имеет рекомендацию Богдановой, исключенной из партии.

Хайкина совершенно не имеет рекомендации.

Заявления, автобиографии и рекомендации написаны на клочках бумаги. В большинстве случаев нет выписок из решений парторганизации о приеме в группу сочувствующих.

Партком Совбольницы должен в кратчайший срок привести в порядок оформление группы сочувствующих.

В порядке подготовки данного вопроса к бюро райкома было проведено совещание группы сочувствующих 22/У-37 г. На этом совещании сочувствующие рассказали о своей учебе, о выполнении даваемых поручений, о руководстве партийного комитета и т.д.

Вопрос о работе группы сочувствующих обсуждался на общем партийном собрании 1-й Совбольницы 26/У.-

С большинством сочувствующих проведена мною индивидуальная беседа.-

14/VI-37. Затуловский (ЗАТУЛОВСКИЙ)

ПРОТОКОЛ .

Общего собрания Парторганизации при I-я Сов.б-це 26-го Мая 37 г.

Присутствовало: 15 человек.

Президиум: Тов. Ерофеев. Т. Бойченкова. Т. Камешко.

П о в е с т к а д н я:

1/ Информация о городской Партконференции.
2/ О работе с сочувствующими.
3/ Проверка выполнения решения по отчету Парткома.
и утверждение плана работ Парткома на Май-Июнь-Июль м-цы 37 г.

С л у ш а л и: Товарищ КАПЛАН сообщает, что горпарторганизация признана конференцией здоровой и идеологически окрепшей. Однако в ея работе было ряд недостатков: нарушалась внутрипартийная демократия и широко применялась кооптация. Не на высоте стояла бдительность, в результате чего, троцкисты и правые с, умели получить новые партбилеты. Критика и самокритика так-же не стояла на должной высоте. Культ-проп горкома работал плохо не помогал первичным парторганизациям. Много преданных членов партии не справедливо были исключены за пассивность, а в пассивности этих товарищей была виновата парторганизация, не сумевшая привлечь их к партработе. Горком не достаточно руководил и помогал первичным парторганизациям. На работу среди специалистов горком не обращал должного внимания. Указывает на ряд других не достатков в работе горкома Тов. Каплан говорит, что Горпарторганизация все же здоровая, сплоченная, боеспособная.

П р е н и я: Тов. Б О Г Д А Н О В. Остановился на значении горпартконференции и заострил внимание парторганизации на политической бдительности коммунистов, он указал, что парткому необходимо заняться выяснением связи товарища Ванкина с Хавкиным, который по некоторым сведениям как будто исключен из партии за принадлежность к троцкизму. Хорошо известно, что Хавкин перевел Ванкина в Смоленск и и всячески выдвигал его и защищал, кроме этого у сестры Ванкиной И. П. во время военной переаттестации не выдан на руки военный билет причина пока не известна.

Тов. Р о с т о в ц е в. Тоже останавливается на значении горпартконференции. Затем поддерживает мнение товарища Богданова о Тов. Ванкине. Т. Ростовцев говорит, что если Хавкин был активным троцкистом то трудно допустить что бы т. Ванкин об этом не знал. По всюду чувствовалось выделение Ванькина Хавкиным и связь с ним.

Тов. Р О Ф Е Е В. Сигналы о связи Ванкина с хавкиным Парткому известны, информирован об этом и райком партии. Но Парткому, а также и Райкому партии точно еще неизвестно об исключении Хавкина из партии за троцкизм. Парткому необходимо будет срочно заняться этим вопросом. До тех пор пока у нас не будет достаточно фактов мы не можем пред, явить обвинения тов. Ванкину. К этому вопросу нужно подходить очень осторожно, что-бы без причины не обвинить, но и в то же время не просмотреть врага партии. Тов. Ерофеев предупреждает собрание о секретности этих сигналов, и что бы об этом не было разговоров среди беспартийных работников больницы.

П О С Т А Н О В И Л И: Сообщение Тов. КАПЛАНА принять к сведению

Парткому срочно заняться выяснением связи Ванкина с Хавкиным и изучить его отношение к нему.

С Л У Ш А Л И: О работе с сочувствующими /т. Веклич/. Тов. Веклич говорит, что работа с сочувствующими поставлена очень слабо: редко проводяться собрания, нет роста сочувствующих /в 1936 году принят один товарищ/, плохое состояние ~~[illegible]~~ оформления личных дел сочувствующих, плохо проводится политучеба с ними, посещая два кружка сочувствующие изучают одну и ту же тему, метод дублирования. На собрании сочувствующих /22 Мая/ говорилось, что их неинформируют о решениях парторганизации и очень мало, а в 37 году, не одного раза не было совместного собрания парторганизации больницы. Некоторые сочувствующие слабо выполняют поручении парторганизации/ Тов. Спиридонова. Кузнецов/ старясь мотивировать своей перегрузкой. Сочувствующие Оступ Гавриленкова плохо ростут. Нужно изменить поручения, т.о. что-бы на их выплонении сочувствующие могли бы рости. Останавливается на ответственности коммунистов поручителей за рост сочувствующих, нужно следить за их политическим ростом. Нужно перестроить работу с сочувствующими.

П Р Е Н И Я: тов. Бойченкова наши сочувствующие плетутся за частую в хвосте у беспартийных, плохо выполняют работу на производстве и неведут общественной работы. Станиславцева и Гавриленкова ведут себя плохо, поддерживают отсталые настроения беспартийных. /суд над санитаркой/. Сочувствующие принимались без их достоточного изучения, оптом.

Тов. Б О Г Д А Н О В. сочувствующие отклоняются от политзанятий т. Короткин. Мы просмотрели дублирование тематики по двум кружкам с сочувствующими. Сочувствующие должны хорошо изучить устав и программу партии. Политический уровень сочувствующих различный: Спиридонова Кузнецов хорошо подготовлены, тогда как есть тов. слабо занимающиеся. Нужно серьезно относится к оформлению дел с сочувствующих. Некоторые члены партии не занимаются ли страховкой себя не давая рекомендации для сочувствующих. Гавриленкова и Станиславцева плохо себя проявляют среди младшего персонала. У нас есть хорошие люди среди беспартийных, но мы их плохо изучили, чем и следует/ об, яснить слабый рост сочувствующих.

Тов. Р О С Т О В Ц Е В. В отношении неправильной работы кружков сочувствующих т. Веклич говорила правильно. Задачей моего кружка должно быть изучение устава и программы партии. Рост сочувствующ. слабый. У меня создается впечатление, что сочувствующие бояться и не желают взять лишние обязательства. Некоторые из них, не думают подавать о приеме в партию. Трудность роста группы сочувтствующих большая. У нас есть хорошие производственники, но мы их мало втягиваем в общественную работу. Есть хорошая молодежь, но комсомольская организация не проводит с ними работы по вовлечению в свои ряды. то же с группой сочувствующих. Мы очень редко собираем сочувствующих почему они и отрываются от нас. Некоторые сочувствующие подготовлены в партию, нужно им помочь проявить себя на общественной работе.

Тов. Е Р О Ф Е Е В Нужно наладить и оформить личные дела сочувствующих, нам нужно изучить своих людей, близких к партии, хороших производственников нужно принимать в группу сочувствующих. Изучить своих людей мы можем повысив политико-массовую работу в б-це. Коммунист давая поручительство должен знать товарища за которого он ручается и следить за его ростом. Некоторые сочувствующие плохо себя ведут среди беспартийных /Гавриленкова Станиславцева/ но есть очень хорошие товарищи политически ростущие/ Вишневская Кондратьев/ сочувствующие должны хорошо знать, что если они не будут работать активно и не займут авангардной роли среди б/п. то их в партию принять будет нельзя. Сочувствующие должны больше и лучше работать. База роста у нас большая, но нужно нам лучше с ними работать. Нужно каждому коммунисту чувствовать ответственность за работу сочувствующих.

Тов. К А П Л А Н. Кружок которым я руковожу, имеет хороших подготовленных товарищей. Многие из них делают сомастаятельные доклады /Воробьев, Шер/. Ряд товарищей хорошо готовяться к кружку.

Приемв группу сочувствующих являеться очень серьезным вопросом, в сос
таве моего кружка есть товарищи хорошо подготовленные, но их следует
изучить прежде чем дать рекомендацию в группу сочувствующих. Я должен
сознаться, что я с ними мало беседовал о вступлении в группу сочувст

Тов. В Е К Л И Ч нам нужно хорошо изучить наших людей и близких к п
тии втянуть в группу сочувствующих. Нужно не забывать, что эти люди дл
должны быть преданными партии, иметь авторитет среди коллектива боль
должны быть хорошими производственниками и вести общественную работ
Над ростом сочувствующих нужно задуматься всем коммунистам. Мнение о
товарище Кузнецове различные: он политически граматный, но поручаемые
работы он не выполняет, нужно его разгрузить и проверить на одной ра
боте. Сочувствующие т. Вишневская и Кондратьев люди наши на работе себ
оправдывают.

П О С Т А Н А В И Л И: Считать недостаточным рост группы сочувству
в результате плохой политико-массовой работы.

2. Отметить и считать недопустимым неудовлетворительное со
тояние и оформление дел сочувствующих.

3. Считать не правильным дублирование тематики в двух кружк
в которых работают сочувствующие.

4. Отметить плохую организацию информации сочувствующих о ре
шениях партсобраний.

5. Отметить ~~не допустимое~~ редкое проведение собраний сочувству
как отдельно так и вместе с парторганизацией.

Общее собрание считает необходимым:

1. Собирать сочувствующих не реже одного раза в месяц.
2. Практиковать совместные партсобрания с сочувствующими.
3. Регулярно информировать сочувствующих о решениях партсобран
4. Пересмотреть поручения сочувствующих с целью их вовлечения
такую работу, на которой они политически воспитывались бы.
5. Реорганизовать систему полит-кружков для сочувствующих
6. Поручить Парткому пересмотреть личные дела сочувствующих и
привести их в надлежащий порядок в смысле их оформления.
7. Усилить политико-массовую работу среди беспартийных, вовлека
их в общественную работу и преданным партии помогать оформить вст
ление в группу сочувствующих.

С Л У Ш А Л И: О проверке выполнения решения по отчету
Парткома и утверждение плана работ Парткома на Май-Июль мцы. /т. Век
говорит, что выполнено следующие решения по отчету парткома:

1. Проведен отчет Гл. Врача перед коллективом б-цы.
2. Выборы редколлегии.
3. Проведено собрание 22/У с сочувствующими.
4. Собирался агит-коллектив /два раза/.

/ Одновременно указывает на плохую посещаемость наших агита
торов. Много из решений Партком еще выполняется ввиду малого срока
/расчитано на много м-цев/. За тем тов. Веклич зачитывает план работы
Парткома на Май-Июль м-цы.

П О С Т А Н А В И Л И: Информацию о выполнении решений по от
чету Парткома принять к сведению и отметить слабое и медленное про
ведение решений парторганизации.

План работы у т в е р д и т ь. /План прилагается/.

Председ П. Ерофе

Секретарь В. Ко

П Л А Н

работы парторганизации I-й Обл. Клинической больницы с 20-го мая по 1 августа

Парторганизация в основу своей работы положить решения февральского пленума ЦК. ВКП/б/, указания и предложения партийного собрания по отчету парткома.

В основу своей политической агитации положить след. вопросы:

1. раз"яснение решений 6-го пленума ЖСПС, в связи с отчетом и выборами профорганов и доведение этих решений до каждого работника больницы.
2/ Обсуждение вопросов плана III-й пятилетки.
3/ Антирелигиозная пропаганда.
4/ Политинформации по отделениям и политдни.

Парторганизации за намеченный по плану период, сосредоточить свое внимание на следующих вопросах:

1/ Провести совместное заседание парткомов парторганизации I-й обл. клинич. б-цы и мединститута с активом по вопросам:
   а/ О контакте работы в отделениях,
   б/ о результатах расследования заметки Степановой о самокритики в терапевтической клинике.
   г/ Работа и взаимоотношения с профессурой /Ерофеев/
2/ Как выполняются решения коллектива б-цы по докладу Главврача /Орлова/
3/ Как парторганизация работает с сочувствующими / Зилич/
4/ О ходе подготовки к отчету и выборы в ПК 4/VI-37г./ Орлова/
5/ О состоянии политмассовой работы среди строительных рабочих инфекцион. корпуса / Ерофеев/
6/ О состоянии партучебы. -"-
7/ О работе агитколлектива /Ерофеев/
8/ Добиться того, чтобы все коммунисты имели партпоручения задания
9/ систематически проверять выполнения отдельных заданий коммунистами.
9/ Усилить партийное влияние и руководство комсомольской организацией, путем посещения отдельн. коммунистами комсом. собраний:
   а/ привлечения более подготовленных комсомольцев в агитколлектив, дачи им конкретных заданий по агитации в отделении
   б/ о работе среди молодежи
10/ План проведения отчетов и выборов профорганов / Орлова/
11/ План проведения выборов и отчетов в комсомольской организации

78

П Р О Т О К О Л №..9.

Общего партсобрания ~~при~~ Парторганизации I-й Сов Б-цы от 15/VI-37

Президиум: т.т. Ерофеев. Иларионо. Орлова.
Присутствует: Чл. ВКП/б/ 17, Канд. I.

Повестка дня:

I. Решения Районной, Городской, Областной Партконференции. и выполнение решений по отчету Парткома. /Ерофеев./

2. О заместителях секретаря Парткома. /Ерофеев/.

3. О секретаре парткома тов. Веклич. /Ерофеев./

СЛУШАЛИ: Решение Районной, Городской, Областной Партконференции и выполнение решений по точету Парткома.

В своем докладе тов. Ерофеев остановился на решениях Областной Городской и Районной Партконференциях отметив недостатки и стоящие задачи перед парторганизацией. В заключении своего доклада он подвел итоги о проделанной работе о выполнении решений по отчету Партийного комитета больницы.

ПРЕНИЯ: КАМЕШКА - Останавливается на задачах партийной организации в связи с отчетом и выборами профсоюзной организации, он указывает, что отчеты и выборы могут хорошо пройти по б-це в том случае. если члены партии включаться в эту работу. Нужно что бы каждый член партии в своем отделении включился в подготовительную работу по проведению выборов и отчету профорганизации. О выполнении решения по отчету Парткома он указывает что имеется сдвиги в работе в помощи профсоюзной работе и руководства комсомольской организацией. Слабо поставлена массовая работа по отделениям.

Манкин останавливается на капиталистическомокружении увязывая это с вопросом о бдительности. Мы все клянемся по поводу бдительности, но на деле мало бдительны. Он приводит пример с Хавкиным зная что у него раньше были троцкиские выступления, но я своевременно об этом ни кому не сообщил. Подготовка к нашим Партийным собраниям проводится плохо. Агитколлектив собирается редко, необходимо было бы созвать агитколлектив по вопросу о Плетневе, о восмерке шпионов в Красной Армии.

Тов. Богданов - Мы живем в такой период, где от нас требуется большая агитационная работа, но к сожалению агитколлектив работает плохо не смотря на то, что им руководит секретарь Парткома тов. Веклич. Возьмем последний процесс над шпионами в Красной Армии, нужно было созвать агитколлекти но его не сзвали. О Хавкине мы говорили, но до сих пор мы не знаем исключен он ис партии или нет ибо этот вопрос тесно связан с тов. Манкиным.

Тов. Веклич - Отмечает, ~~что~~ плохо что на сегоднешнем собрании не поставлен вопросов отчете и перевыборам профорганизации. Работа агитколлектива будет плоха до тех пор пока агитаторы не станут аккуратно посещать собрания агитколлектива, а то некоторые агитаторы считают себя более подготовленным чем Веклич как на пример Каплан который не посещает агитколлектива. В отношении Хавкина я узнаваела в Райкоме там тоже не знают исключен он ис партии или нет, но это не имеет значения нам важно другое был ли он троцкистом или нет. это вопрос нам известен.

Тов. БОЙЧЕНКОВА: Отмечает что она очень редко бывает на Городском партийном активе, туда билеты дают только по должностям и больше врачам чем нам санитаркам.

Тов. СЕМЕНОВА - останавливается на массовой работе в отделении

и подготовке к отчету и перевыборам профсоюза.что она проработала решение пленума ЦК ВКП(б) среди своего персонала.

Тов.ОРЛОВА -Подробно остановливается о плане проведения отчета и перевыборов профорганизации б-цы.Она указывает,что выборы и отчеты профорганизации если они пройдут хорошо,то это будет показателем хорошей подготовительной работы партийной и профсоюзной организации.За эту работу ответственность так-же несет партийная организация.Каждый член и кандидат партии в своем отделении должен активно помогать профсоюзной организации в подготовке к отчету и перевыборам профорганизации.

ПОСТАНАВИЛИ: /Резолюция прилогается./

СЛУШАЛИ:2 -й вопрос о заместителях секретаря Парткома./Ерофеев/.
Тов.Ерофеев информирует,что это вопрос обсуждался на парткоме и Партком утвердил заместителями Ерофеева и Ростовцева.

ПОСТАНАВИЛИ:Решение Партока утвердить заместителями Ерофеева и Ростовцева.

СЛУШАЛИ: 3.О секретаре Парткома тов.Зеклич /Ерофеев/ тов Ерофеев информирует,что этот вопрос разбирался на Парткоме .В Горком партии поступило заявление от члена ВКП/б/тов.ГРУСЕ в котором указывается,что брат Зеклич в Августе м-це 1936 г.исключен из партии и арестован за троцкизм.Тов.Зеклич еще до его ареста в Июне м-це 36г. в течении 10 дней вместе с мужем находилась у него в гостях ,она просит выяснить нет-ли у тов.Зеклич политической организационной связи с ее братом.На заседании Парткома выяснилось,что ее мать живущая с ней до настоящего времени имеет систематическую письменную связь с ее братом и что содержание этих писем она передает Зеклич и что мать трижды ездила к брату в Киев о чем Партком не был полностью информирован.Общему собранию необходимо решить о дальнейшем пребывании тов.Зеклич секретарем Парторганизации.

Зеклич -Дала следующия объяснения:Мой брат работал в Бердичеве учился сапожному делу и был секретарем первичной организации, его от туда послали учится.там его не приняли по состоянию здоровья после чего он остался жить вместе со мной.Через некоторое время мы с ним рассорились и он стал жить на другой квартире.Я с ним была очень долго в ссоре.Мать со мной живет с 1932 года. и каждый год она ездила к брату на месяц.В прошлом году мы были в Киеве в Июне м-це Мы помирились с братом и я вместе с мужем в течении 10 дней находилась у него в гостях.Жена брата тогда жила с братом,она приезжала к нам в Смоленск и гостила около м-ца у нас в Июле М-це еще до ареста брата.От подруги я получила письмо,в котором она сообщала,что мой брат арестован за троцкизм.Я с разрешения Васильевской написала письмо на квартиру брата,но ответа не получила. За тем я послала письмо вторично жене брата которая мне сообщила,что брат арестован за троцкизм.Об этом я сообщала Парткому и Райкому.Брат мой еще раньше исключался из партии за то,что он не разоблачил троцкистов,через 6-ть месяцев он был восстановлен.Сейчас я не знаю детали в чем обвиняется брат.Мать ездила к брату три раза.Последний раз ездила в Мае М-це продавать вещи брата.Содержание писем которые мать получает регулярно от него я знаю.Мать сейчас от меня уехала к родственникам это было требование моего мужа.Я II/УI.Пошла к Васильевской и просила совета что делать с матерью,Она посоветывала на нять квартиру матери но я не смогла достать квартиру ей в Смоленске и по этому я мать отправила к родственникам.Я считаю,что я секретарем работать не могу
Когда моя кандидатура была выдвинута в члены Райкома на Райпартконференции,зная что моя кандидатура будет обсуждаться я решила не быть в тот момент на партконференции. давать показания что мой брат троцкист.Я не несу ответственность,что мой брат осужден на два года,а может быть и на 10 лет.

80

ВОПРОС: Ванкин - Вы в сентябре м-це узнали от подруге и в сентябре м-це мать уехала к брату, нельзяли уточнить.

Веклич: В сентябре м-це она получила письмо от подруге и мать уехала в сентябре.

Камешко - Тов. Веклич пытались ли Вы убедить мать о том, что бы она не имела связь с сыном.

Веклич - Мать сказала мне, что я не была матерью и не знаю чувств матери.

Орлова. Чем занимался отец.

Веклич - Мой отец был служащим в магазине продавцем. 1916 и 17г. он был безработным. Его призывали на военную службу, но он не хотел служить в царской армии симулировал.

ПРЕНИЯ: Тов. Каплан - тов. Веклич судя по материалам об аресте брата от парторганизации не скрывала и по этому преступлений перед партией лично у нее нет. Однако я думаю, что руководить парторганизацие в настоящее время не может, так как абсолютно политического доверия у нас к ней нет.

Ванкин. По данному вопросу я ни чего не могу сказать. По моему мнению Веклич в том, что она не присутствовала на Райпартконференции при обсуждении ее кандидатуры и она обязана была рассказать на конференции о своем брате.

тов. Ерофеев. Указывает, что при обсуждении этого вопроса на данном собрании многие члены партии отмалчиваются и не принимают участия в обсуждении. Вопрос очень важный и желательно что-бы члены партии сказали свое слово по кандидатуре тов. Веклич. Может ли она в настоящее время быть секретарем Парторганизации.

Тов. Славина. - Тов. Веклич заявляла Парткому и Райкому о аресте брата, но сейчас при создавшемся положении она не может работать секретарем Парторганизации.

тов. Семенова. - Так же считаю что тов. Веклич не может работать секретарем Парторганизации.

тов. Камешко - тов. Веклич на фоне всей работы б-цы работала не плохо, но оставаться работать секретарем ей нельзя. Мне всем не ясно почему Веклич не запретила матери которая живет на ее средства ездить три раза к сыну и иметь регулярную письменную связь. За время работы в б-це тов. Веклич я ни чего не знаю плохого но все же необходимо выяснить Парткому и Райкому о характере связ

тов. Богданов - Я еще раз говорю, что нам нужно быть исключительно бдительными. Для меня не ясно, что у тов. Веклич была долгое время ссора, потом дружба. Поездки матери к брату. Мы сейчас переживаем исключительно ответственное событие в жизни нашей страны и международном положении. Агитколлектив у нас не работает и в этом виновата тов. Веклич. тов. Веклич полностью игнорирует своей служебной работой как культ-работника за что она получает зарплату. Кружком которым она руководила для сестер развалился. Чем эти факты об"яснить ленью или еще чем нибудь. Не может быть разговоров о том, что тов. Веклич в дальнейшем может оставаться секретарем Парткома учитывая такой напряженный момент. Я считаю, что тов. Веклич нужно освободить от обязанностей секретаря и вывести из состава Парткома.

Тов. Орлова - Мы сейчас переживаем ответственный момент, когда только что расстреляли восемку шпионов, мы коммунисты должны быть исключительно бдительными. В отношении тов. Веклич оставл

81

ее секретарем Парторганизации ни в коем случае оставлять нельзя. Мы в данный момент не знаем какая у нее связь была с ее братом троцкистом. Для этого необходимо заняться как Парткому так и Райкому выяснить характер писем. У меня лично нет доверия к тов. Беклич как было раньше. Уход ее с Райпартконференции с тем что бы не давать о себе сведения, самовольная отлучка является антипартийным поступком.

Ерофеев - На обсуждении вопроса о тов. Беклич на Парткоме и общем партийном собрании выяснилось, что мать ее три раза ездила к арестованному брату и до последнего времени имеет с ним письменную связь и содержание писем передает тов. Беклич. То что брат был арестован и мать один раз к нему ездила об этом мы знали, но мы не знали что мать ездила три раза и что она получает регулярно письма и сообщает их Беклич. тов. Беклич как член партии могла бы воздействовать на свою мать, которая живет на ее иждивении порвать связь с сыном ибо эта связь наводит тень и вызывает подозрение к ней как к члену партии. Мы не знаем характер этих писем характер поездок матери к сыну, и не можем судить о характере этой связи. Но об"ективно рассуждая можно думать, что брат адресуя письма матери имеет ввиду не мать а Беклич. Почему тов. Беклич не могла раньше отправить мать к родственникам, почему это она могла сделать сейчас когда ей посоветовали. Не партийное ее поведение было так же и на Райпартконференции почему она не хотела рассказать о своем брате троцкисте, это она должна была сделать, а не сделала. В этом ее вина. В этом поступке скрывалось нежелание раскаяться о своем брате или что нибудь другое. У нас нет данных обвинить в чем либо по работе ее в троцкизме и мы не можем все недостатки в работе парторганизации валить только на нее ибо за работу отвечает не только она, но и партийный комитет в целом. Мнение Райкома о дальнейшем оставлении Беклич на работе как секретаря имеется, тов. Василевская считает что она на сегодняшний день не может работать в качестве секретаря Парткома при сложившейся обстановке ибо секретарь Партийного комитета должен пользоваться абсолютным политическим доверием, чего у нас к тов. Беклич на сегодняшний день нет.

ПОСТАНОВИЛИ: В связи с тем, что тов. Беклич до последнего времени поддерживала связь с родным братом троцкистом после его ареста через получаемые ее матерью письма. б/ тов. Беклич не дала полной информации Парткому о письменной связи с братом и поездок матери живущей с ней к арестованному брату троцкисту. б/ что тов. Беклич на Райпартконференции уклонилась от обсуждения ее кандидатуры в члены пленума Райкома не желая информировать о том что ее родной брат исключен из партии и осужден за троцкизм.

Собрание считает необходимым освободить тов. Беклич от обязанностей секретаря парткома и вывести из состава Парткома.

2. Просить Райком ускорить проверку о том не было ли политической и организационной связи с троцкистом братом.

3. Поручить Парткому, изучить причины плохой работы агитколлектива развал полит-кружка сестер руководимым Беклич и причины игнорирования работы служебных обязанностей как культ-работника:.

СЛУШАЛИ: тов. Ерофеева информировал партийное собрание о том, что на предидущем собрании 26/V. поднимался вопрос о выяснении связи тов Ивкина с Хавкиным. Этим вопросом занимался Партком На заседании Парткома было выяснено, что Ивкин знал троцкиские выступления Хавкина в 1923 году в Гомеле, но никому об этом до сих пор не сообщал. Лишь после разоблачения Хавкина как троцки он сообщил после приезда с курорта тов. Зеклич. Выявилось так еще второе обстоятельство, что имеется расхождение о месте вст ления Ивкина в партию между новой учетной карточкой и его з лением. В учетной карточке записано, что тов Ивкин вступил в п тию в Декабре 1916 года в Полесской организации РСДРП. в Мги- левской губернии, а сам Ивкин заявляет, что он вступил в парти в Ленинграде на бывшем Семянниковском заводе. Такое расхождение кин об"ясняет технической ошибкой. Об этом он заявлял при обме партдокументов тов: Каплану и Раппопорту. Но почему то в новой к точке было записано тоже самое что и в старой карточке. и не было исправлено что он вступал в Ленинграде. Последний вопрос Для парткома не ясен и требует уточнения и расследования. Пос того как это вопрос будет выяснен, будет поставлен вопрос о то Ивкине на общем собрании.

ПОСТАНОВИЛИ: Информацию тов. Ерофеева принять к сведен предложить тов. Ерофееву ускорить выяснения этого дело и на сле ющем партсобрании доложить об результатах.

Президиум собрания: Ерофеев
Вор

Р Е З О Л Ю Ц И Я.

Заслушав и обсудив решения Районной Городской и Областной Партконференции Общее партийное собрание целиком и полностью их одобряет и будет бороться за проведение их в жизнь. Общее собрание одновременно отмечает, что решение по отчету Парткома слабо выполняется: а/ не налажена работа агитколлектива. б/ не достаточно проводиться подготовка к партсобраниям. в/ Нет достаточного контроля выполнения решений по отчету главного врача б-цы.

1 Общее собрание обязует Партком перестроить стиль работы в отношении быстрейшего выполнения решений партийных собраний.

2. Обязать всех членов партии работающих в отделениях активно включиться в подготовке и проведении отчета и выборов профорганизаci и комсомольской организации.

3. Поручить тов. Орловой созвать профактив и проверить как идет подготовка в отделениях к отчету и выборам профорганов.

4. Поручить тов: Ерофееву и Орловой проверить во всех отделениях подготовленность коллектива к отчету и выборам профорганизации.

до 20/ VI-.

5. Под личную ответственность партприкрепленным к отделениям обеспечить 100% явку на отчетные выборные собрания профорганизаци

6. Созвать агитколлектив по вопросам процесса над шпионами Красной Армии и международное положение.

84

П Р О Т О К О Л. №

Заседания Парткома I-й Сов.Б-цы от X-II/VI-37 г.

Присутствовало: т.т.ЕРОФЕЕВ В. ЖЕКЛИЧ. БОЙЧЕНКОВА. ОРЛОВА.

П О В Е С Т К А Д Н Я

I. Утверждение плана проведения отчета и перевыборов профорганизации по I-й Сов.Б-цы. /ОРЛОВА/.
2. О заместителе секрктаря Парткома. /ЕРОФЕЕВ/.
3. О секретаре Парткома. ЖЕКЛИЧ /ЕРОФЕЕВ.
4. О Маркине. /ЕРОФЕЕВ/.

СЛУШАЛИ: I. Утверждение плана отчета и выборов профорганизации. /Орлова/.
ПОСТАНОВИЛИ: План проведения отчета и выборы профорганизации по I-й Сов.Б-цы утвердить. /план прилогается/.
СЛУШАЛИ: О заместителях секретаря Парткома. /ЕРОФЕЕВ/.
ПОСТАНОВИЛИ: Заместителями секретаря Парткома Утвердить Т.Т. ЕРОФЕЕВА. РОСТОВЦЕВА.
СЛУШАЛИ: О секрктаре Парткома Тов. ЖЕКЛИЧ. /ЕРОФЕЕВ/.
Тов.Ерофеев информирует Партком о том, что в Горком В.К.П./б/ поступило заявление члена ВКП/б/ Киевской Парторганизации Тов. ПРУСС в котором указывается, что брат Жеклич в Августе месяце 1936 года исключен из партии и арестован за троцкизм. Тов. Жеклич до его ареста в Июне м-це 1936 года. в течении 10 дней была у него в гостях. Она просит выяснить нет ли у тов. Жеклич политической и организационной связи с ее братом.

Тов. Жеклич по этому вопросу дала следующее пояснение: Об исключении брата и аресте как троцкиста она сообщала в партком и Райком. Связи она ни какой связи с брато не имеет, но мать которая с ней живет до настоящего времени имеет регулярную письменную связь с братом и содержание писем ей рассказывает. Кроме того после ареста брата мать по телеграмме брата два раза ездила в Киев и третий раз ездила продавать его вещи. В августе 1936г. и Октябре она возила брату теплое белье, в Ивае ездила продавать его вещи 1937г. и оттуда послала ему 100 рублей. Жеклич говорила матери что бы она прекратила. связь с братом, но она отказалась прекратить связь.

ВОПРОСЫ: ЕРОФЕЕВ. тов. Жеклич Ваш уход с Райпартконференции во время обсуждения кандидатур в состав пленума Райкома Вы уклонились от обсуждения своей кандидатуры выставленной в списки мотивируя после своей не приход на конференцию болезнью. У меня с Ростовцевым сложилось впечатление, что Вы не пришли на конференцию не по болезни так как на другой же день Вы посещали конференцию, а потому что Вы не хотели или боялись что Вам будут задавать вопросы о Вашем брате, арестованном за троцкизм. Так это или нет.

Жеклич: Да это правда, я не так была больна и могла быть на конференции, но я не хотела трепать себе нервы и каяться перед конференцией за своего брата. По этому я решила не приходить на конференцию во время обсуждения моей кандидатуры.

РЕПЛИКА: тов. БОЙЧЕНКОВА тов. Жеклич не может запретить матери связь с сыном и кроме того поскольку у нее нет ни кого родных она не может ее выбросить на улицу.

Тов. ЕРОФЕЕВ Тов. Жеклич работает у нас секретарем Парторганиза-ции

85

За время работы в Парторганизации я не имею данных обвинять ее в торцкизме. Об аресте брата она сообщала Парткому и Райкому о том, что брат ее арестован за троцкизм, что мать один раз по телеграмме ездила к брату после его ареста. Но мне не было известно, что мать ездила в Киев три раза и что она до настоящего времени имеет регулярную письменную связь с ним и содержание писем сообщает Веклич. Последнее обстоятельство бросает некоторую тень на тов. Веклич ибо об"ективно рассуждая мы не знаем может быть ее арестованный брат, адресуя письма матери имеет ввиду не мать, а ее так как она передает содержание писем. Я так же совершенно не знаю бытовые условия Веклич. Веклич как член партии могла бы воздействовать на мать о прекращении связи с сыном так, как она живет на ее иждевении вместе с ней и это бросает тень на тов. Веклич. Если мать не соглашалась порвать связи со своим сыном, то Веклич могла что бы не иметь подозрение на себя устроить мать на другую квартиру или послать к родственникам, помогая ей материально. При таком положении когда у Веклич имеется через мать связь с братом, когда Веклич не сообщала этой связи и ее поведение на Райпартконференции бросает на нее подозрение и вызывает сомнение и у нас не может быть к ней полного доверия как к секрктарю Парторганизации.

ПОСТАНАВИЛИ: 1. От обязанности секрктаря Парткома Веклич ОСВОБОДИТЬ.

2. Просить Райком ускорить проверку о том не было ли у Веклич в настоящее время политической и организационной связи с троцкистом братом через письма получаемой матерью и поездки матери к брату.

СЛУШАЛИ: О Манкине Тов. Ерофеев информирует, что имеются сигналы от членов партии, а так же вопрос поднимался на общем партсобрании 26/XI-37. О связи Манкина с Хавкиным который в последнее время был разоблачен как троцкист. Парторганизация хочит знать связь Манкина с Хавкиным и о том знал ли тов. Манкин, что Хавкин был троцкистом, так как он долгое время вместе с ним работал. Сообщал ли тов. Манкин кому либо о Хавкине что он раньше выступал за платформу троцкого. И

Манкин по этому вопросу дал следующее об"яснение: Хавкина знает с 1918 года по совместной работе в Гомеле. Он хорошо помнит как Хавкин в 1923 году на активе в Гомеле выступал в защиту платформы троцкого. Манкин на этом собрании выступал против Хавкина защищающего платформу троцкого. В это время Хавкин учился в Свердловском университете. В 1924 году Хавкин после окончания Ком Вуза приехал в Гомель, где сначала работал начальником милиции, а потом секретарем Горкома ВКП./б/. В 1927 году Хавкин уехал в Москву и я потерял с ним связь. В 1930 году я получил письмо от Фурера по рекомендации Хавкина о приезде в Смоленск, в 1930 году я переехал в Смоленск, где и работаю до настоящего времени. Родственной связи, о чем говорилось на собрании с Хавкиным я не имею. После отезда Хавкина из Смоленска в Биробиджан я с ним связи не имею.

ВОПРОС: Ерофеев-тов. Манкин знал, что Хавкин был троцкистом в 1923 году сообщали ли вы об этом в Партком Райком и Горком.

Отв: Манкин Об этом я ни кому не сообщал, я думал, что Хавкин это от Партии не скрывал. и считая, что в этом моя вина.

86

Ерофеев - Где и когда вступали в партию?

Манкин. Во время моей учебы в Петроградском Психо-неврологическом институте я вел работу среди рабочих на бывшем Семениковском заводе, где в Ноябре -Декабре 1916 года вступил в Р.С.Д.Р.П.

Ерофеев- Вы говорите что вступили в партию в Ленинграде, а в новой учетной карточке записано, что Вы вступили в партию в Полесско Организации РСДРП. Бывшей Могилевской губернии, как Вы об"ясняете это расхождение.

Манкин. Я считаю что тут техническая ошибка. Во время проверке Партдокументов я заявлял об этом секретарю Парткома Каглан и Раппопорту. что я вступал в партию в Ленинграде, а почему написали в нашей карточке неправильно я не знаю. В старой карточке было написано, что я вступал в Полесской организации, но там была ошибка и во время обмена хотел исправить ли уточнить о чем заявлял Раппопорту.

Ерофеев - Знаете ли Вы кого кто с Вами работал в Ленинграде в подпольной организации на заводе во время Вашего вступления в партию.

Манкин Своих товарищей там я ни кого не помню, вспоминаю как будто одного по кличке "АЛЕКСЕЙ".

ПРЕНИЯ: Ерофеев Для нас сейчас ясно, что Манкин зная о выступлении Хавкина в 23 году за платформу троцкого до сегодняшнего дня никому об этом не сообщал, в этом его вина и он должен нести ответственность перед партией. Место вступления его в партию для меня не ясно. так как есть противоречия между учетной карточкой и заявлением Манкина. Этот вопрос требует уточнения выяснения.

ПОСТАНАВИЛИ: 1. Считать Манкина виновным перед партийной организацией, что он зная Хавкина как троцкиста не сообщил о нем в Парторганизацию до тех пор пока Хавкин не был разоблачен.

2. Ввиду противоречий о месте вступлении Манкина в партию между учетной карточкой и его заявлением поручить тов. Ерофееву выяснить и уточнить этот вопрос и просить Райком о выяснении место вступления Манкина в партию.

3. Оставить вопрос открытым о привлечении тов. Манкина к партийной ответственности за скрытие и не своевременном сообщении о Хавкине как троцкисте до выяснения вопроса о месте и времени вступлении в партию.

Секретарь Парткома. Ерофеев.

87

П Л А Н

по проведению отчетно-перевыборной компании профорганизации I-й Обл. Клинической больницы.

I/ Инструктивное совещание агит-коллектива с профактивом по вопросу решения пленума ВЦСПС.....29/У-37г. /ответств. т. Веклич/

2/ Расширенный пленум МК с активом -повестка дня:
а/ о решении пленума ВЦСПС и порядок выборов профорганов/ отв. т. Орлова/ ....I/УI-37г.

3/ Тщательная проработка решения ВЦСПС по отделениям/ с 29/У-20/У. /ответств. члены агит-коллектива отделений и профактив прикрепленный к отделениям/

4/ Созвать совещание редакторов отделенческих стен. газет 3I Мая по вопросу о решении пленума ВЦСПС и широкого освещения в газетах подготовку и отчеты профоргов/ ответ. Иванова и Спиридонова/

5/ К I0-му июня отпечатать доклад пред. МК Орловой по отчету о работе МК больницы и размножить его по отделениям среди коллектива /отв. т. Орлова/

6/ Написать лозунги, плакаты по территории больницы и в клубе к I3-му июня./ отв. Иванова/

7/ Изготовить пригласительные билеты на отчетно-перевыборное собрание /ответ. Иванова/

8/ Поручить т. Манькиной собрать весь материал по школам об окончании учебного года Школы Взрослых к 8-му Июня.

9/ 20-го Июня в клубе больницы состоится общее собрание I-й смены сотрудников больницы с повесткой дня:
а/ отчет МК и выборы в МК /доклад. Орлова/

I0/ 28 июня с.г. общее собрание сотрудников больницы 2-й смены с той-же повесткой дня /I-й смены/

II/ Под личную ответственность пред. МК, профоргов и агитаторов отделений обеспечить полную явку на собрания, как на отчет, так и на перевыборы МК /урегулировать смены дежурств замены свободных и не членами союза/

I2/ Профгрупоргу и МК Центр. за 5 дней вывесить об"явления об отчетно-перевыборном собрании.

I3/ Поручить т. Масленкиной организовать буфет во время отчетно-перевыборных собраний.

I4/ Обслужить культурно собрания /ответ. Иванова, Эртова, Семенова/

I5/ 9/УI созвать расширенный пленум МК о ходе подготовки к отчетно-перевыборному собранию /отчет с мест/
Доклад ревизионной комиссии /т. Вишневская/
Обсуждение соцдоговора с больницей г. Орджоникидзеграда

I6/ Совещание отделенческих редколлегий о ходе подготовки к отчетно-перевыборному собранию/ отв. Спиридонова и Иванова/

I7/ 8-го Июня в помещении МК в 4 часа дня совещание сборщиков членских взносов /отв. Орлова/ о решениях пленума ВЦСПС.

I8/ 6-го Июня массовый выезд за город с раз"яснением решения пленума ВЦСПС /отв. Иванова/

I9/ Все собрания обслуживает духовой оркестр/ отв. т. Фомин/

20 Точно учесть членов профсоюза и уточнить кто не может участвовать в выборах по причинам болезни или отпуска

Протокол
общего собрания парторганизации 1ой
Совбольницы от 29/VI 37 г.
Присутствовало: Гл. ВКП(б) 12
Кан... 1

Президиум: Ерофеев, Себейкина
Михайлов

Повестка дня:
1 ~~Постановление~~ пленума Обкома, Горкома, Райкома (Ерофеев).
2 О подготовке к реализации займа обороны СССР в 1ой Совбольнице (Орлова).

Слушали: Решение пленума Обкома, Горкома, Райкома (Ерофеев).

В прениях выступили след товарищи:

Бойченкова - О Василевской не давали говорить о ее грубости с которой она подходила к низшему персоналу. В душе у меня всегда было чувство, что Василевская не наш человек.

Богданов - Я много раз присутствовал на горпартактивах и обратил внимание как классовый враг Румянцев носился с лозунгом „от хуторизации к коллективизации" этот лозунг является контрреволюционным. Мы знаем, что там где были хутора там коллективизация проходила с большими трудностями. Румянцев клеветал на ЦК говоря, что ЦК дает большие планы посевов, а сам запутывал севооборот. У Румянцева была ставка на мелкие предприятия, а крупные не выполняли плана (профрантсон). Враги стоящие у руководства

поддерживали безкультурье — закрывали избы читальни. Количество неграмотных и малограмотных по Зап. области превосходит все [illegible] по союзу. Подхолимство культивировалось врагами народа. О разврате в доме партактива в Вашлярове разговоры были среди масс но мы к этому голосу масс не прислушивались. Мы неправильно понимали принцип демократического централизма, мы думали раз сказал руководитель значит так надо, так должно быть. Слепо этому подчинялись. В настоящее наша задача выкорчевать всех врагов народа. приводнет Румянцева Удовл. и др. Я хочу особо остановиться на работе органов здравохранения. Западная область стоит на первом месте по заболеванию сыпного тифа, борьбы с сыпным тифом достаточной не ведется. Вместо борьбы внушаются вредные теории демобилизующие работников здравоохр. Так наш проф. Гах подерживает теорию Алф. ученого, что вирус сыпного тифа может хранится 60 лет и руководители обзорова не только не ведут борьбы с такими теориями но поддерживают. Высокая заболеваемость такие оргошины тифом. Днепр является стоком всех нечистот. Там где должен дезинфицироваться все нечистоты при проверке оказалось что стороны пьяндвуют, дезинфицирующих вещей нет совершенно. Малярия в области растет, и борьба ведется плохо. Даже в Смоленске нет противомалярийного пункта. По городу Смоленску

сокращена Чениколошическая помощь (?) несмотря на постановления правительства о расширении этой сети. Строительство инфекционного корпуса идет медленно. Причины плохой работы органов здравоохранения надо искать в руководстве облздравотдела. Когда не обращаешься в аппарат облздрава всегда находишь холодное равнодушие. Необходимо остро подавать вопрос о т. Веклич которую настойчиво проводила к нам Василевская и т. Манжина которой она связана с Хавкиным и Румянцевым. У сестры Манжина — врача Манжиной отобрано военный билет. Она также в разговоре указывала, что она в гимназии училась вместе с Эсеркой Каплан, стрелявшей в Ленина.

Семенова — Сейчас затрагивали вопрос о связи Манжина с Хавкиным и Румянцевым. Я слышала от сестры т. Манжина что у них была близкая связь с Хавкиным и Румянцевым что они жили близко от них и что сестра Манжина лечила их детей и Румянцев приходил к ним.

Мотусков — Ненормальное положение что беспартийные узнают все новости раньше нас. В облздравотделе несомненно есть вредительство у меня это твердое мнение. Т. Богданов очень много приводил фактов, я могу еще сюда добавить. Западная область по венерическим заболеваниям стоит на первом месте по Союзу. В феврале 1937 года на с'езде венерологов.

С С.С.С.Р цифры заболеваемости по облаза не включили в сводку настолько они были высоки, потому что на с'езде были иностранные гости. Заболеваемость в облаза родет, в Смоленске имеется снижение коечной сети с 36 коек до 30. Вследствие недостатка коек б-ные иногда выписывались пробелов 1/3 курса лечения. Трехтичный сидячие не госпитализируется совсем. Свежий сидячие (больные) держатся на очереди. Мое мнение что наши протоколы мало кто читает так как об'ем мы много говорили, а все одается по-прежнему. Необходимо пересмотреть аппарат облздрава, горздрава и вновь вредителя Орлова — теперь когда все всплылось вредительство, стало ясно что сигналы бойченковой о Васильевской были правильны. Вредительство у нас по облаза много. В Вяземском районе был там секретарь Юрмальник он разогнал весь актив и издевался над членами партии. Бывших посылал в район оттуда их привозила скорая помощь. Из Вязьмы он был переведен в Смоленск, сейчас как-будто сидит. Необходимо проверить Макеева который работал директором Льнозавода в Смоленске. Работа в Вязьме он очень надо ездил к Хавкину и Румянцеву на приемы. Мне сообщили Иларионова что шунс Векич не сообщал в политотдел о брате Векич Троукиде. У нас среди отдельных больных были неизбранные настроения нам шума.

На них быстро реагировать. Нам нужно брать в лечебном деле проверять работу врачей. О Недзелковском раньше были сигналы что он неуклюж и т.д. Мы не обращали внимания. Сейчас он поехав командировку бесследно исчез, повсей вероятности, он предовал Мантии — подводя итоги вредительской работы. Какие она приняла размеры можно судить по льнокомбинату. Масса было сигналов, что строительство льнокомбината не должно быть на берегу Днепра не говоря уже о снятии ассигнов. с этой площадки. Эти сигналы не были услышаны. С мостом вредительски строилось — было готово здание не было арматуры, потребовали вмешательство ЦК. Когда исключали из партии Тихомирову как за нее цепился Румянцев вызывал „виновников" к себе. Вопрос строительства здравоохранения связан с вредительством в облздравотделе. Вопрос выбора площадок под строительство пронесен безобразно — Лилов предназначал под строительство детских учреждений сад на Рачевке где необходимо было срубить много деревьев. Этим вызвать недовольство жителей. Когда у нас разбиралось дело об аборте незаконно под нажимом Васильевской с Ленином Каменной, нам не давали говорить, зажимали рот. Почему вынесли выговор Каменке и Чукову? Потому что они возражали Чекерсон и Васильевской. Необходимо [illegible]

проф. Сендульского который имел тесную связь с Румянцевым. О моей связи с Хавкиным — я знал его с 1919 года под его непосредственным руководством я не работал. Дома он у меня бывал. О его троцкизме выступлении я знал в 1923 году но он после этого был секретарем Горкома [illegible] обкома и я считал что он выправился с Румянцевым не был лично связан, дома он у меня не был. У Сестры насколько я знаю тоже не был. О знакомстве Сестры с Тугородской Каплан не знаю

Веклич — Полит. отдел знал что брат мой троцкист. Я сама заявляла Блатцкому и мне заявлял в тот же день мы узнали об этом. Ильинской я не говорила о брате личных отношений с ней не имею. Мужа ее приехал работать в Автобригаду недавно. Вопрос о плохом о мне отзыве на 35 заводе можно проверить. Личных отношений у меня с Василевской не было. Василевскую знаю только со дня проверки партдокументов. Она тогда сказала что меня надо выдвинуть. На эту работу я не хотела итти. В отношении Коменко и Гукова указать — была допущена ошибка, я поддалась влиянию верила в авторитет секретаря райкома, прошу партдисциплинарно скорее проверить мое дело

Коменко — беспартийные [illegible] различного рода сведения чем члены партии. Необходимо в будущем чтоб секретарь нас информировал, чтоб быть в курсе дела

Я раньше плохо понимал принципы демократического централизма, сейчас сейчас представляю. В верхах здравоохранения неблагополучно растет инфекция плохо со страцельством. Необходимо проверить штат инженеров, техников облздравотдела. Повидимому не случайно на страцельство медгородка попал Плюснин. Необходимо проверить аппарат облздрава.

Заключительное слово Брюдзева: Прения которые развернулись по решению пленума обкома горкома носили заострений политический характер. Но к сожалению, большинство товарищ. мало коснулись недостатков работы б-цы. Явлению врачов народа может быть справедливым у нас в больнице. Больше всего критиковали работу руководства здравоохранения. Руководство делом здравоохранения у нас и больной вопрос об этом мы много говорили раньше записано в протоколах, а возможные там. Что представляет наш аппарат здравоохранения? Лучше зав облздравом как-будто бывший эсер, еще недавно его блаженным помещиком зав. лечебным отделом сидел троцкист Майзелис сейчас фредованный, которого он взял из Медгиза. В течение ряда лет (два созыва) он работал членом президиума обисполкома вместе с врачами народа Рыкуровым, Сосиным, Сергеевым. Аппарат облздрава заверен, борьбы с инфекцией не ведется, разводится тифом, подводящая базу. Опровергать наличие сыпного тифа, опровергать бездеятельность. Ведь сам Гах в прошлом был врачом. Может быть не случайно что ему нравятся такие же буржуазных ученых.

Мне лично также не внушает доверия
также Козлов. Сколько раз я к нему не
обращался я от него не получил удовлетворения.
Необходимо проверить весь аппарат Горзфова.
В Горзфове всем заправляют Хаим, Лилов и
Ресин хотя последний там не работает, являясь
советником. Хаим — меньшевик, Лилов
без личной делает — все что скажет Хаим-Ресин.
Жалобы на плохую работу роддома Горзфовом
замазывались. Ресин последнее время через жену
Ранцова был связан с Ранцовым и др.
Здесь необходимо также пересмотреть аппарат
Горзфова. Внутрибольницы нам нужно
крепко заняться прачечной. Надо у нас там
неполадки, порча белья и т.д. нет ли здесь
вражеской руки. Необходимо нам просмотреть
нам хоз. аппарат, а также лучше изучить
людей работающих с вами в отделениях.
В отношении Недзелковского создана комиссия
под председ. Богданова которая проверит всю
его работу и имущество подотчетное.
Нам сейчас необходимо в ноже передвинуть свою
работу, больше внимания внутрипартийной
работе, овладение большевизмом, повысить
бдительность на всех наших участках.
Секретарю парткома сейчас нужно проверить
каждого члена партии, чтоб у него не было
никаких сомнений. Вопросом о Манжине
и Беклич нужно успокоить, но многое зависит
от Райкома и Горкома. Мы материал передам
нужно его расследовать и [illegible]

Подановили - 1 Решение пленума Обкома, Горкома, Райкома одобрить: 92

2 Просить Райкомы и Городской комитет поставить вопрос перед Обкомом о проверке аппарата облзфава, а персонально просмотреть Лурье, Козлова, Хатина, Ресина, Генерсон, которые не обеспечивают руководство здравоохранением и которые не были связаны с разоблаченными врагами народа

3 Просить Райком пересмотреть решение от в отношении Вынокаш. Гунову и Коменко как неправильно вынесенное, только за то что они выражали Василевской и Генерсон.

4 Усилить внимание, рассмотрение дела Веклич и Майнина.

5 Поручить т. Ерофееву, Тогданову проверить ~~руководство~~ коз-админдр. аппарат. б-цы.

6 Поручить т. Ерофееву, Тогданову и Орловой собрать весь материал по недодаткам работы руководства здравоохранения области для недоставления в комиссию партконтроля

7 Изучить работу прачечной и садов рабочих и выявить причины неполадок.

Слушали - О подготовке реализации займа обороны СССР (Орлова).

Подановили - 1 Проведенные мероприятия комитета совместно с М.К. Парламом приняты к [illegible]

2 Поручить т. Ерофееву 1-го июля провести совещание с уполномоченными к отделениям по реализации займа и провести горовиков отделений.

3 Всем членам и кандидатам партии работающим в отделениях возглавить дело реализации займа.

4 Поручить т. Орловой обеспечить по всем отделениям к 2-му июля списками щадя с окладами по каждому отделению

5 Обязать всех членов и кандидатов партии развернуть политико-массовую работу по раз'яснению значения займа

Председатель [illegible]
Секретарь [illegible]

А К Т

передачи дел парторганизации I-й Обл.Клинич.больницы Веклич Д.М -Ерофееву П.П.

1937 г.Июня 10 дня. Мы нижеподписавшие составили настоящий акт в том,что бывший секретарь парткома Веклич Д.М.,в присутствии инструктора Заднепровского Райкома т. ~~Затуловского~~ Трухненко передала дела парторганизации зам.секретаря т.Ерофееву П.П.,а именно:

1/ Инструкция об учете членов и кандидатов ВКП/б/ от 1936г.

2/ Книга учета членов и кандидатов в первичной парторганизации I-й Сов.больницы

3/ Книга корешков извещений на членов и кандидатов партии на 50 листах из них 3 заполненных корешка

4/ Материалы по счетной комиссии по выборам на 9-ю горпартконференцию № 4/5-37г. Материалы тайного голосования выборов секретаря от 10/IУ-37г. Материалы тайного голосования выборов в партком и на райпартконференцию от 8/IУ-37 г.

5/ Партбилет больного Романова за № 0185347.-

6/ Тетрадь по учету полученных на хранение партдокументов от больных I-й Сов.больницы за 1936-37г.г.,а также расписку зав.учетом т.Пильгрема о принятие на хранение в райкоме партбилета члена ВКП/б/ т.Труханенкова от 23/X-36г.и отношение секретаря ~~райкома~~ парткома Веклич о передаче в Сталинский Райком данного билета для погашения в виду смерти Труханенкова.

7/ Дело о взятии и снятии с партийного учета по парторганизации I-й Сов.больницы.В деле имеется отношение о взятии на учет Славиной и Илларионовой и отношение секретаря парткома т.Веклич в заднепровский райком о погашении партбилета № 177981 на имя Фединой А.И.как умершей.

8/ Ведомость по уплате членских взносов № 14080 по I-й Сов.больнице за Июнь м-д у т.т.Степановой,Ходако-

31/ Инструкц. материал за 1935г.
32/ Протоколы общих партсобраний за 1933г.
33/ Протоколы заседаний бюро ячейки за 1933г.
34/ Протоколы общ. партсобраний за 1931-32г.г.
35/ Тоже бюро ячейки за 1931-32г.г.
36/ Тоже общих собрания партячейки за 1930 г.
37/ Тоже заседаний бюро ячейки за 1930 г.
38/ Инструктивный материал за 1932 г.
39/ Дело треугольника за 1933г.
40/ Инструкт. материал за 1931 г.
41/ Переписка с Горкомом за 1931 г.
42/ Заявления в ячейку за 1929-30 г.
43/ Финансовая отчетн. за 1930 г.
44/ Общая переписка с Горкомом за 1930 г.
45/ Дело с руководящими материал. за 1930 г
46/ Разный учет за 1930-32 г.г.
47/ Шифров. материал за 1933 г.
48/ Разный материал за 1933 г.

о чем и написали в настоящий акт.-

Сдал: Веклич /Веклич/

Принял П. Ерофеев /Ерофеев/

инструктор Термин

96

А К Т

Гор.Смоленск, Июля 7- го дня 1937 года.

Мы,нижеподписавшиеся секретарь парткома базы Смолторга АНДРЕЕВ А.А. и заместитель секретаря базы Смолторга ВОРОБЬЕВ С.Я. в присутствии инструктора Заднепровского Райкома ВКП/б/ тов.ГИРЛИНА составили настоящий акт в нижеследующем: -

тов. А.А. АНДРЕЕВ сдал /ввиду ухода в отпуск/ а тов. - ВОРОБЬЕВ принял дела парткома базы Смолторга по нижеследующей описи: -

I. - инструкция по учету членов и кандидатов в члены ВКП/б/ Одно.

2. - Книга изменений со изменениях по учетным данным -Одна

3. - Дело прикрепительных талонов на 29л. - одно.

4. - Директивы и инструкции вышестоящих парторганизаций на 50 лист. - Одно.

5/ - Книга учета членов и кандидатов ВКП/б/ в пер. парторганизации
членов ВКП/б/ - 16 чел.
Кандидатов в члены ВКП/б/ - 7 чел. Одно

6/ - Дело характеристик на 7 лист. - Одно

7/ - Планы Райкома ВКП/б/ и парторганизации Смолторга на 18 лист. - Одно.

8/ - Отчет подв. перед вышестоящими парторганизациями на 4 лист - Одно.

9/ - Протокол парткома базы Смолторга на 16 лист. Одно.

10./- Протоколы общих партсобраний на 69 лист. Одно.

11/ - Форма №-1 ведомость по сбору чл/взносов Одно.

12/ - Инструкция о членских взносах - Одно.

13/ - Акт о сдаче дел бывш.секретарем парткома тов.Хорошем тов. - Андрееву.

14/ - Материалы по выборам партийного комитета путем тайного голосования за сургучными печатями - 2 пакета

С Д А Л: /Андреев/

Принял: /Воробьев/

П Р И С У Т С Т В О В А Л: /ГЫРЛИН/

98

П Р О Т О К О Л №

Общего Парт-собрания при I-й Обл.Кл.Больницы. 13/VII-37г.

Присутствовало: 13 чл.ВКП/б/и I кандидат.

Президиум: Т:Илларионова.Дратовер.Камешка.

Повестка дня:

I.Итоги Июньского пленума ЦК ВКП/б/Докл.т.Ерофеев.

2.Выборы временно заменяющего секретаря Парторганизации /т.Ерофеев/.

Слушали: О итогах Июньского Пленума ЦК.ВКП/б/ Т.Ерофеева.

Выказались: Тов.Бочешкова Нужно создать кружки по отделениям и раз,яснить всем положение о выборах в Верховный Совет СССР.

Тов.Орлова нужно отдельно на кружках нас основательно подготовить со-вместно с агит-коллективом и начать работу по отдел

Тов.Камешка.Нужно по каждому отделению выделить ответстве людей за проведение этой работы т.к. сейчас многие коммунисты и ходятся в отпуску ,не-обходимопровести общее собраниеx коллективе с этим вопросом и назначить единый полит-день.

Тов.Матусков: При изучении положения о выборах не-обходимо и иметь доклад тов.Сталина.Хорошо надо изучить людей которые буду проводить работу по изучению положения.И провести инструктивное вещание с агитаторами.

Тов.Ивкин.Предложить отделениям читать положение,занятий д но быть проведено не меньше трех.Парткому предложить подобрать р ководителей,при изучении положения необходимо отметить выборы в капиталистических странах и у нас.А так же не нужно забывать,что больнице имеется люди которые могут воспользоваться слабостью нашей работы и могут вести свою работу.

Заключительное слово тов.Ерофеева.Всем членам партии нужно самим хорошо изучить положение о выборах в Верховный Совет СССР.По докладу Тов: Сталина и Яковлева.До 20/VIII собрать агит-коллектив и проинструктировать.Приступить не-медленно к этой работе по всем отделениям.

Постановили: Заслушав и обсудив доклад Тов.Ерофеева о обитогах Июньского Пленума ЦК.ВКП/б/ Общее собрание Парт-организации I-й Сов.Б-цы целиком и полностью одобряет решение пленума ЦК.ВКП./б/ и требует от каждого члена партии проведение его в жизнь.Общее собрание считает, неотклонной задачей развернуть большевистскую подготовку к выборам в Верховный Совет СССР.I/Раз,яснение по всем отделениям положения о выборах в Верховный Совет СССР.II/По всем отделениям крупного значения создать специальные кружки как-то:Терапии,Хирургии,Амбулатории, Инфекц.Прикрепить ответственных за проведение этой работы.

2/Оживить работу агитколлектива,для чего созвать специальное совещание. 3/Провести общебольничный полит-день с докладом о положении выборов в Верховный Совет СССР. сроком 25/VII-37г.

4/Редколлегии стенгазеты "ЛАНЦЕТ"систематически отражать работу по положения поручить т.Ивановой.

5/Кружкам парт-проса истории ВКП/б/ переключиться на изучение положения выборов Верховного Совета СССР.
6/Членам партии депутатам Горсовета и Райсовета оживить работу депутатской группы переключиться на изучение положения.выборов в Вех.Сов.
7/Парт-прикрепленным по отделениям проводить беседы с больными .

Слушали: тов.Ерофеева О выборах временно исполняющего обязанности секретаря парт-организации. Ввиду того,что избранные тайным голосованием тов.Ростовцев в настоящее время находится в научной командировке до I/IX-37г. А Ерофеев как асистент должен отбыть отпуск до I/IX- работать в качестве секретаря сейчас из состава парткома не кому,я договорился с секретарем Райкома тов.Егуповым о том,что бы нам сейчас избрать временно исполняющего обязанностей секретаря до возвращения тов.Ростовцева и Ерофеева.

Постановили: Ввиду того,что из состава Парткома тов.Ростовцев выбыл в научную командировку до I-IX-С/Г. Ерофеев работавший сейчас секретарем Парткома должен отбыть отпуск да I-IX/37г. Временно избрать исполняющего обязанности секретаря парткома до I-го Сентября. В список поступили следующие кандидатуры Илларионова. Себейкина. Манкин.

Обсуждение кандидатур: Т.Илларионова собщает кратко свою автобиографию и просит ее не выбирать т.к. она в больнице хорошо не знает и кроме того занята по уходу за больным ребенком.

За выступил тов.Матусков и Ерофеев.

Постановили: В списке оставить единогласно.

Тов.Себейкина просит ее кандидатуру снять т.к. она уходит в отпуск.

Тов.Бойченкова.Говорит,что Себейкина по характеру слаба,а в больнице нужно быть энергичным и инициативным товарищем а она с работой не справится.

Тов.Матусков Тов.Себейкина хороший товарищ и с работой справится,но надо учесть ее отпуск.

Постановили при одном воздержавшемся в списке оставить.

Тов.Манкин считаю,что мою кандидатуру голосовать не следует,т.к. Парткомом занимается выяснением моего дела.

Постановили единогласно из списка исключить.

После обсуждение кандидатов остались след.Илларионова и Себейкина.

Счетную комиссию выбрали Т:Камешко.Семенова.Дратовер.

Слушали акт подсчета тайного голосования выборов временно исполняющего обязанности секретаря Парткома зачитал председатель счетной комиссии тов.Камешко.

Избранной оказалась тов.Илларионова.

Председат. Илларионова /Илларионова/.

Секретарь /Камешко/

Верно: врид секр. П.Ерофеев (Ерофеев)

99

П Р О Т О К О Л.

Общего собрания Парторганизации при -й Обл. больнице от 6/VIII-

Присутств: Чл. ВКП/б/ 7чел. Канд. ВКП/б/ 1 чел.

Президиум: т: Илларионова. Войченкова. Ключ.

Повестка дня:

О ходе изучения закона о выборе в Верховный Совет СССР.

Подготовка к празднованию XX Годовщины ОКТЯБРЯ.

Слушали: Тов. Илларионову О ходе изучения положения о выборах в Верхо-
вный Совет СССР. по отделениям создано 14 кружков по изучению
положения. Составлен план работников агит-коллектива. Однако не
все кружки начали работать. На специальное совещание агитколл-
ектива собралось только 6 человек, Общее собрание коллектива
б-цы где стоял вопрос с докладом о положении выборов было
сорвано ввиду не явки, где пришлось перенести на следующий день
Плохо обстоит дело с комсомольской организацией, на комитета
комсомола имеется один Ужаров на состоявшее комсомольское со-
брание явилось только два комсомольца. Необходимо наладить рабо-
ту среди комсомола. Совсем не работает стенная газета. А так-же
необходимо организовать выставку и консультацию по изучению
положения выборов в Верховный Совет СССР. Необходимо выделить
[illegible] из коммунистов для улучшения рабо-
ты на отстающие участки.

Высказались: Тов. Гуков. Выставку о положении выборов в Верхо-
вный совет организовать надо, а консультацию проводить будет
трудно, т,к, отсутствуют много коммунистов.

Предложения: Расширить состав руководителей агитаторов кружками с при-
лашением актива. 2. Организовать выставку материалов по поло-
жению. 3. 2-й день Пятидневки установить единый полит-день. В
помощь редколлегии выделить Тов: Войченкову и Семенову.

Слушали: Тов. Илларионову О подготовке к XX Годовщине Октября. Необхо-
димо сейчас же начать подготовку к XX Годовщине Октября. Для
чего обсудить этот вопрос на пленуме МК и выделить комиссию.
Развернуть Соц-соревнование и ударничество по отделениям, а
так-же провести производственные совещания по всем отделениям
Провести собрание отличников, проверить как идет подготовка к
зиме ремонта рабочих квартир, Подготовка овощехранилищ и за-
готовка овощей. Подготовка отделений с окончанием ремонта к зи-
ме. Годитоговление работы оздоровительной компании и готовность
к учебному году. Наладить работу с неграмотными и малограмотны-
ми провести с ними общебольничную конференцию. Подготовиться к по-
ходу в противогазах к 6-VIII-с/г.

Высказались: Т: Гуков. Войченкова. Семенова.

Постановили: На МК. о Активе [illegible]

Постановили: На ММ.и активом широко проработать подготовку к XX Год. Ок-
Тября. Созвать комсомольское собрание со вместно с молодежью
Выделить комиссию для проверке общежитий.

Председатель. [signature] /Илларионова/

Секретарь — /Веклич/

ПРОТОКОЛ №

100

Заседания парткома 1-ой Сов. б-цы от 2 сентября 37 г.
Присутствовали: Ерофеев, Войченкова, Ростовцев, Илларионов
Повестка дня:

1 Выборы секретаря парткома.

2 Выборы двух заместителей секретаря парткома

Слушали: Выборы секретаря парткома /Ерофеев/

Выдвинуты кон. т. т. Ерофеев, Ростовцев.

В счетную комиссию избрана т. Войченкова.

Секретарем парткома тайным голосованием избран т. Ерофеев

Слушали: Выборы ~~двух заместителей секретаря парткома / Ерофеев/~~

Постановили: Единогласно избран заместителем секретаря парткома т. Ростовцев, вопрос о втором заместителе перенести на общее собрание парторганизации ввиду малочисленности состава парткома.

Секретарь парткома /Ерофеев/
Члены парткома /Войченкова/
Ростовцев/

101

ПРОТОКОЛ №

Заседания парткома I-й Сребольницы от 8 сентября 37 г.
Присутствовали: Ерофеев, Ростовцев, Войченкова, Орлова.

ПОВЕСТКА ДНЯ:

Об отравлении в столовой / Орлова/

Слушали: Об отравлении в столовой / Орлова/
Т. Орлова информировала, что в б-це 15-16-17 августа с. г. заболело ряд детей и работников б-цы столующихся в столовой б б-цы. Всего заболело 52 человека Все эти больные были положены в клинику где был установлен диагноз паратифа В. Специальная комиссия занимавшаяся изучением причин заболевания сначала считала, что заражение произошло через воду, но в последствии было выяснено, что заболевание произошло вследствие того, что зав. столовой Масленкина купила неклейменого больного поросенка у работницы б-цы и пустила в столовую. Я Иванова и Илларионова приняли все меры чтобы выяснить причины, госпитализировать больных и принять меры предотвращения дальнейшего отравления.

ПОСТАНОВИЛИ: 1/ Принять к сведению заявление т. Орловой, что по этому делу были проведены следующие мероприятия.
а/ По заключению комиссии горсанбюро причины отравления нужно считать, что зав. столовой Масленкина купила больного неклейменого поросенка и накормила детей и рабочих столующихся в столовой, со стороны главврача Бекасманова не было должного контроля и санитарного надзора за роботой столовой.
в/ Больные 52 человека госпитализированы в инфекционную клинику, где установлен диагноз паратифа В.
в/ Зав. столовой Масленкина снята сроботы и дело передано в суд
г/ В столовой проведена дезинфекция тщательная очистка помещения.
2/ Отметить, что ни парторганизачция ни М. К. во время не заострили внимание на этом вопросе, не подняли эго на должную политическую высоту вовремя не обсудили этот вопрос чтобы на этом факте мобилизовать парторганизацию, повысить ее политическую бдительность
3/ пПредложить т. Орловой обсудить этот вопрос на пленуме М. К. и провести совещание сработниками столовой
4/ Парткому занятся выяснением социально-политичского лица зав столовой Масленкиной
6/ Поставить вопрос перед администрацией о прикреплении врача к столовой.
7 Поставить вопрос перед администрацией о недопустимом антисанитарном состоянии больничного двора уборной и. т
7/ Напечатать решение парткома в общебольничной стенгазете чтобы изжить кривотолки по этому вопросу.

Секретарь парткома [signature] /Ерофеев/

ПРОТОКОЛ №8

ЗАСЕДАНИЯ ПАРТКОМА I-ой ОБЛ. СОВЕТСКОЙ Б-ЦЫ ОТ 21 СЕНТЯБРЯ

ПРИСУТСТВОВАЛИ: ЕРОФЕЕВ, РОСТОВЦЕВ, БОЙЧЕНКОВА, СТАНИСЛАВЦЕВА ОСТУП.

102

ПОВЕСТКА ДНЯ:

I/ О сочувствующей Станиславцевой

2/ О сочувствующей Оступ.

3/ О дальнейшем плане работы кружков партпроса

4/ Утверждение агитаторов по б-це и прикрепление их к отдельным участкам работы.

СЛУШАЛИ: I О сочувствующей Станиславцевой / Ерофеев/

Т. Ерофеев отмечает, что муж Станиславцевой Корон в августе месяце арестован органами Н.К.В.Д. по политическим мотивам. Сама Станиславцева не пришла в партком и не заявила об этом, а когда ее вызвал секретарь парткома то она не дала достаточного об,яснения даже не смогла сказать где ее муж работал в последнее время. На производстве т. Станиславцева как сочувствующая не чувствуется. Она как надзирательница инфекционной клиники вместо того чтоб вести борьбу с воровством сама его возглавляла, использовала санитарок для того чтобы носить ворованную пищу из клиники своему мужу Корону ,работающему на прчечной Создала среди санитарок отделения семейственность и старалась скрыть факты расхищения пищи отпускаемой больным. С теми кто старался раскрыть факты хищения вела политику выживани их из клиники /Ходакова чл. В.К.П./ Я считаю, что она не оправдала звание сочувствующей и ее необходимо исключить из группы сочувствующих.

СТАНИСЛАВЦЕВА Дала следующее об,яснение: Ее муж арестован органами Н.К.В.Д. I9 августа причины ареста она не знает .По национальности муж поляк. Последнее время муж работал на каком-то военном строительстве я точно не знаю. В клинике я ни чего не брала это по злобе наговорила Ходакова она все хочет меня выжить из клиники. Обедов мужу я из клиники не носила.

РОСТОВЦЕВ:- Станиславцева состояла в группе сочувствующих 2 года, в кружке партпроса всегда была пассивна, не занималась повышением своего общеобразовательного и политического уровня.В клинике не боролась с воровством, а сама занималась хищением пищи больных .Муж арестован по политическим причинам и она живя вместе с ним ничего не знает. Здесь она старается все отрицать, что все это не правда, но ведь эти факы установлены комиссией выделенной парткомом.Я считаю ,что ее надо исключить из группы сочувствующих.

ПОСТАНОВИЛИ: I В связи с тем, что Станиславцева своевременно не сообщила парткому о аресте своего мужа Корона органами Н.К.В.Д и не дала исчерпывающего об,яснения о своем муже не была откровенна на парткоме ,создавала настроение среди живущих в общежитии, что муж зря арестован.

2/ Не боролась с расхищениями , как надзирательница, в клинике сама принимала в расхищении участие. Создала в клинике среди санитарок круговую поруку и семейственность.

Из группы сочувсвующих исключить и поставить вопрос перед администрацией б-цы о переводе ее-в другую клинику

СЛУШАЛИ: 2 О сочувствующей Оступ / Ерофеев/

Т. Ерофеев указывает , что в терапевтической клинике где работает Оступ было очень много безобразных преступных фактов, которые мы уже разбирали на партсобрание и вынесли свое решение. Т. Оступ как [illegible] старшая медсестра, как сочувствую-

...не возглавила борьбу за ликвидацию всех этих безобразий в клинике, а сама проявила халатность, безответственность в выполнении своих служебных обязанностей. Не проследила за тем, чтобы больным давались сухие продизинфицированные матрацы., в результате чего имел место случай, когда б-му Игнатенкову был подан гнилой с червями матрац. Что в отделении было антисанитарное состояние, не выполнялись назначения врачей и эти назначения ни кем не контролировались. Был также возмутительный факт когда у б-го в палате была констатирована смерть студентом Михеевым и б-ной был вынесен в корридор как умерший в то время как врач Драпкин констатировал его как живого и делал ему еще уколы. За все эти безобразия т. Оступ несет ответственность как старшая сестра, как сочувствующая.

ОСТУП- указывает, что матрацев в клинике в то время было мало и они были рваные и гнилые. Кладовой в клинике тоже нет и все матрацы лежат на чердаке. Вс случе подачи б-му Игнатенкову гнилова с червями матраца она считает себя виновной в том, что не досмотрела за надзирательницей.

БОЙЧЕНКОВА- Безобразия в клинике идут уже давно и Оступ как стар. сестра не вела с ними борьбы. В клинике нет посуды, матрацев грелок, персонал грубо обращается с больными и с этим не ведется должной борьбы.

РОСТОВЦЕВ- Оступ, конечно, виновата в тех безобразиях которые имели место в клинике Она не достаточно уделяла внимания клинике Заслугой т. Оступ является, что она учится на сестринских курсах повышает свою квалификацию и она признав свои ошибки подает надежды на исправление. Я считаю, что ей надо вынести выговор с преупреждением.

ПОСТАНОВИЛИ: За то, что т. Оступ не сигнализировала в парторганизацию о безобразных фактах в терапевтической клинике и не возглавила борьбу на ликвидацию этих безобразий, а в некоторых сама халатно относилась к своим обязанностям/ случай с матрацем/ вынести ей СТРОГИЙ ВЫГОВОР и предупредить, что если она в ближайшее время не возглавит борьбу на ликвидацию всех недостатков в работе терапевтической клиники, то вопрос будет поставлен о ее исключении из группы сочувствующих.

СЛУШАЛИ: 3 О дальнейшем плане работы кружков партпроса/Ерофеев

ПОСТАНОВИЛИ: Оставить существующую сеть кружков партийного просвещения а/ кружок истории В.К.П./б/ по подленникам./Рук. Богданов/
б/Кружок истории В.К.П./б/ по учебнику для специалистов/врачей/ /Рук. т. Каплан/
в/Кружок текущей политики для коммунистов и сочувствующих
2/ Выделить для руководства кружка текущей политики т. Гукова.
3/ Предложить рук. кружков т. Богданову, Каплану продолжать дальнейшее прохождение тем по новой программе истории В.К.П./б/ и после окончания программы провести итоговые занятия с учетом успеваемости каждогослушателя в отдельности.
4/ Проводить точный учет посещаемости в кружках и о пропускающих членах и кондидатах партии сообщать после каждого занятия в апарт партком.
5/ Выделить для руководства политиколой для комсомольцев т. Комешко.
6/ Обязать всех рук. кружков посещать семинары.

СЛУШАЛИ: Утверждение агитаторов по б-це и прикрепление их к определенным участкам работы. / Ерофеев/

ПОСТАНОВИЛИ: Утвердить следующий состав агитаторов и прикрепить к следующим участкам работы больницы:

1

1 Иоффе / терапия/ канд. ВКП(б)
2 Каплан /нервная / чл. ВК
3 Иванова / урология и рентген/ сочув.
4 Бабурин /кухня/ ВЛКСМ
5 Богданов / чл. ВК
6 Захарова / инфекционная/ ВЛКСМ
7 Коротков сочувс.
8 Ростовцев /глазная/ чл. ВКП(б)
9 Спиридонова / детская/ соч.
10 Хайкина /амбулатория/ соч.
11 Кузнецов / прачечная и столовая/ соч.
12 Орлова /контора и двор/ чл. ВК
13 Гуков /хирургия/ к. ВКП(б)
14 Варинова /травмотология/ комсо
15 Смирницкий / Школа медсестер/ комс.
16 Себейкина чл. ВКП(б)
17 Ерофеев /пат-анатомич. и-т/ чл. ВКП(б)
18 Тимохова

Секретарь парткома Ерофеев /Ерофеев/

103

Протокол N

Заседания Партийного Комитета Парторганизации 1-й Обл. больницы от 3/IX 1937 г.

Присутствовали: Ерофеев, Ростовцев, Бойченкова, Каплан, Иларионова, Манькин, Гуков, Комиссия Веклич

Повестка дня:

1. О Манькине Н.
2. О Веклич.

Слушали:

1. Ерофеев: Вопросом о Манькине мы занимались еще раньше на Парткоме в связи с противоречивыми данными о месте вступления в члены партии и, следовательно, о его стаже. Вопрос не был разрешен. В настоящее время этот вопрос доследован и необходимо решать. Этот вопрос затянули: были посланы запросы в Гомель в Ленинград, откуда получены ответы, я ездил в Гомель, был в Могилеве в связи с указанным делом расследования. Т. Ерофеев знакомит с материалами о Манькине по чистке 1929 г. (Гомель). Зачитывает показания Баса (член партии - Гомель) и справку архива истории партии Ленинграда

О связи Манькина с Хавкиным дело ясное, Манькин сам не отрицает эту связь.

Манькин вместо того, что-бы разоблачить Хавкина перед партией как троцкиста, скрыл это от Парткома, Райкома и Горкома. Мы должны сегодня решить вопрос о Манькине.

Вопросы к Манькину.

Каплан: Когда приглашали тебя в Смоленск на работу, тебе сразу указали на какую должность - на должность Главврача и назначили Хавкин? Зикеев говорил что его сняли для того, что бы освободить место.

Манькин: - Получил приглашение Фоорера повидимому с ведома и согласия Хавкина; в начале я получил предложение на работу Зав. Горздравотд. Я же просил небольшую административную работу и возможность научной работы.

Ростовцев: - Вы говорили что с Хавкиным знаком с 1918г, а в подпольной организации когда работали с ним?

Манькин: с 1918г со времени оккупации

Сорфеи: - Какая личная связь была с Хавкиным и когда эта связь была порвана?

Манькин: - Когда я был в Томске и работал в месте с ним я был у него, а он у меня раз пять. Столько же были друг у друга и в Смоленске. С момента отъезда Хавкина в Биробиджан с ним у меня связи не было; лишь на XVII съезде партии я встретился с ним, когда был в Москве. После ни лично, ни связи через других лиц с Хавкиным не было. Несколько дней т. назад встретил Хотимскую, она сказала, что меня ищет какой то человек, который хотел передать привет от Хавкина (как будто находящегося на курорте) Но этого человека я не видел.

Каплан: - Что тобою было предпринято чтобы исправить „неточность" в учетной карточке?

Манькин - Ничего.

Илларионова: - Как называется тот завод на котором вы проводили партработу?

Манькин: — Тогда назывался Сименковским заводом, теперь-не знаю. Расположен за Невской Заставой.

Ерофеев: – Хавкин перетаскивал тебя в Биробиджан. Почему не поехал?

Манькин: – Когда уезжала целая группа мы я с большой семьей не хотел таскаться и кроме того считал, что мне за Хавкиным таскаться незачем. В связи с переездами мне и так пришлось переучивать детей на 3-4 языках. По семейным обстоятельствам не мог ехать в Биробиджан.

Ерофеев: – Вам дали в УК отсрочку, почему после истечения отсрочки не поехали?

Манькин: – Я говорил с УК с Пятницким о разрешении отсрочки в поездке в Биробиджан, это было в мае дали отсрочку, после не потребовали меня.

Исларионова: – Были заявления, почему Манькин ездил на курорт и в санаторию по больничному листу? Манькин сам работает во ВТУКе и таким образом использовал свое служебное положение в личных целях.

Манькин: – Существует правило, что если посылают на курорт по болезни, то выдают больничный лист, я ездил по болезни. У меня было заключение Вокара и Иоффе и курортная комиссия выдала больничный лист, другой выдал ВТУК.

Ерофеев: – Расскажите о том как был распределен вагон дров предназначенный для больницы в 1931 году?

Манькин: – Я работал Главврачем два месяца. Помощник Главврача Брискин отдал распоряжение о развозке по квартирам – вагона дров. Я в то время жил еще без семьи в Смоленске, придя домой увидел около дома дрова, узнав откуда приказал собрать обратно в больницу. Освобождение меня от работы Главврача не имело отношения к этому делу.

Ерофеев: – Вопрос о вагоне дров и об освобождении от работы разрешался на Горкоме?

Манькин: - Я не помню чтобы этот вопрос разрешался на Горкоме, во всяком случае меня на заседание не вызывали. На Парткоме указанный вопрос разрешался.

Ерофеев: - Расскажите о месте и времени вступления в Партию?

Манькин: - Вступил в Р.С.Д.Р.П. в декабре 1916 г. Семенниковского завода Ленинград. В это время я учился, и жил среди рабочих указанного завода, где проводил работу и где был вовлечен в партию. В марте 1917 г. работал в Полесской организации. В карточке-же записано, что я вступил в партию в Полесской организации, я считал это ошибкой и значения этому не придавал, и поэтому не предпринял никаких мер к исправлению этой ошибки.

Ерофеев: Оглашает документы из Томска и справку архива Ист. Парта Ленинграда.

Ростовцев: - С кем вступали в партию, с кем работали и с кем жил из рабочих? - Назовите фамилии.

Манькин: Указывает, что фамилии с кем жил не помнит. С кем работал и кого вовлек в партию на Семенниковском заводе - по конспиративным причинам не знает, лишь вспоминает клички: „Алексей", „Максим".

Ростовцев: - С какого года вы жили в Ленинграде?

Манькин: - с 1914 г.

Каплан: - При проверке партдокументов мною было сообщено Рапопорту о том, что Манькин заявляет, что он вступал в Ленинграде, а не в Полесье, как это записано в партдокументах. Рапопорт заявил, что не сомневается в партийности Манькина.

Ростовцев: Все врачи сами заполняли парткарточку во время обмена партдокументов. Как вы заполнили место вступления в Партию?

Манькин: – Полесье. В марте 1917 г. я был в Томске. В Июне была выставлена моя кандидатура депутатом в Городскую думу, если бы я не был членом партии, то мою кандидатуру не выставили бы. В мае 1917 г. участвовал в демонстрации в Томске

Каплан: – Какой организацией был выдан Парт билет?

Манькин: – Выдана была справка Александро-Невским Райкомом в бывшем Петрограде.

Ростовцев: – В каком году вступил в партию Хавкин?

Манькин: – в 1916 г.

Комешко: – Живя 4 года с рабочими, вы так и не знаете и не помните никого из них по фамилии?

Манькин: – По фамилии никогда не знал из рабочих.

Ростовцев: – Когда примкнули к революц. движению?

Манькин: – Когда еще учился в гимназии (Гомель), там тогда руководил революционным кружком Хатаевы.

Илларионова: – Почему вы не побеспокоились о получении документов, доказыв. место и время вступления в партию?

Манькин: – Лично справки не выдаются, об ответах из Ленинграда я узнал на сегодняшнем заседании.

Ерофеев: – Когда был Зиняев зав. Хир. отделением Мы сотрудники Пат-Анатом. Института разговаривали с Зиняевым о высокой смертности после частичного удаления желудка при язвах его, производимых Манькиным и предложено обсудить у себя. Был ли у тебя разговор по этому поводу с Зиняевым? Почему у тебя так много умирало после этой операции?

Манькин:- У меня не было разговора по поводу оперативной работы ни с Зикеевым, ни с Позднуновым, ни с Поливановым. Умираю больше потому, что я расширял показания к операции, я считаю что только эта операция (част. удал. желудка) избавит человека от болезни язва желудка. Я оперировал случаи, которые другие из наших врачей клиники не производили бы. В клинике не указывалось точно какую именно операцию должна быть произведена больному, это оставлено делом оператора. В клинике не существовало единой точки зрения на лечение язвы желудка.

Туков:- Почему вы считаете, что резекция желудка есть наилучшая операция при язве желудка, когда даже до сего времени этот вопрос окончательно не решен в литературе?

Манькин:- Считаю, что есть единственно излечивающая операция при язве желудка.

Фрофем (к Тукову):- Были ли Манькин у вас на особом положении в смысле своей работы и времени, и обсуждали-ли вы в свое время в клинике вопрос об операциях на желудке производимых Манькиным?

Туков:- Среди большинства врачей было отрицательное мнение, которое они выражали тем, что Манькину все возможно. В поведении, в работе Манькина чувствовалась независимость по отношению к другим сотрудникам, чувствовалось так же, что бывший все и до сего времени зав отделением боялись его. Он повидимому это понимал, видел и использовал. В последнее время он мало уделял времени в работе клиники. В отношении Зикеева-последний не знаю были ли личные разговоры с Манькиным по поводу его операций на желудках, но он ставил

Этот вопрос на клинической конференции, не применительно к Манькину, а вообще об операциях на желудке; я и повидимому другие врачи поняли это как желание повлиять на Манькина, но обсуждение на клинической конференции Манькин не хотел этого понимать, так как не может быть, что бы он не понимал целей обсуждаемого вопроса. У меня с Манькиным были иногда беглые разговоры по поводу резекции желудка, что мол ты не обращаешь внимания на технику, на показания, - он на это так же не обращал внимания.

Манькин: - При Зиневе, при Полиевтове раньше не уходил с клиники положенного времени, а на работу приходил раньше в 8 часов утра. В последний год работа страдала, вследствие моего плохого здоровья.

Илларионова: - Мне известно со слов Главврача, что Манькин однажды оперировал больного по поводу Гнойника в области почки и ранил почку. Не поставив никого в известность закрыл повязкой и больной был положен на койку. Быковский, к которому поступил больной под наблюдение, не зная указанного ранения почки открыл повязку и оттуда хлынула кровь. Было обнаружено ранение почки и по распоряжению Зав. Отделением он удалил эту почку. Больной умер. Мечитаю этот случай со стороны Манькина возмутительным, преступным.

Ерофеев: - Подтверждает, что случай сообщенный Илларионовой имел место. Этот случай ранения почки при пара нефрите указывает, что или Манькин ничего не понимает в медицине, или не желает понимать или — вредитель.

Ростовцев: - Вы кончали в последующем высшее учебное заведение в Ворожнее; в каком м-це 1919 г. попал в Ворожнее и почему тебя в такое горячее время отпустили на учебу?

Манькин: - Во второй половине 1918 г. мною посланы документы об принятии в учебное заведение, и получив извещение об утверждении студентом 4 курса в марте 1919 г. попал в Воронеж, где по партийной линии, кроме учебы выполнял ряд работ (перечисляет). Отпустили меня потому, что к этому времени я в Гомеле начал проваливаться, за мной была установлена слежка.

Ерофеев: - Касаясь научной работы Манькина отмечает, что в связи с намечаемым отъездом Манькина в Биробиджан весь Патолого-Анатом. Институт был мобилизован на то, чтобы скорее закончить работу Манькина. Техническая работа была проведена сотрудниками Института. Воронцов написал всю лабораторную часть работы, рентгенолог II б-цы - рентгенологическую часть. Гистология описана работниками Пат. Ин-та. Манькин за время выполнения работы не вылезал из квартиры проф. Дерижанова. Если говорить по существу выполненной работы то Дерижанов написал 80% этой работы. Манькин в своей работе, где полагается написать откуда и из какого учреждения вышла работа не написал этого, как будто работа вышла с квартиры Манькина. Работа, если она выходит даже из участковой больницы, автор пишет откуда, это придает больший авторитет работе. Манькин этого не сделал. Он даже не отметил помощь. Научный работник, член партии Смирнов человек больной, который очень много помогал так же совершенно не отмечен. Институт приложил массу усилий для того что бы к отъезду Манькина работу выполнить, в дальнейшем выясняется, что Манькин не едет.

Манькин: - Работу писал я, никто мне не помогал я только консультировал, как это делают другие науч-

108

ные работники, когда пишут работу, с другими специалистами и много были консультированы части: чистоложа, рентгена, лабаратория.

Ростовцев: — Мне кажется, что вопрос ясный в отношении связи и скрытия от партии троцкистов Хавкина, Манькин это сам признает. О времени вступления в партию — время показывает путанно, не чисто, стаж с 1916 г. — фиктивный. Вступал в партию в самой боевой организации — петербургской, в такие революционные годы и вдруг об этих годах полный провал памяти у Манькина. Не может назвать даже ни одной фамилии т.т. с кем работал кроме 2 кличек, не может назвать даже рабочих среди которых жил. Работал с Хавкиным и с ним же записали фиктивный стаж. В клинике он использовал свою дружбу с Хавкиным, им была введена в клинике — система затягивания. Производил ответственные операции, после которых была значительная смертность. Первые случаи смерти должны были его заставить призадуматься, как поступать дальше, как изменить и улучшить технику операций, он этого не делал и не обращал внимания на огромную смертность после своих операций.

Наша организация правильно поступает, ставя вопрос о пребывании Манькина в партии, — за обман, за присвоение партийного стажа.

Манькин не искренен. Взять вопрос о вагоне дров, он даже не помнит об этом деле, а это было когда больница была не топлена, в палатах было холодно, ему наплевать. Хавкин заступится. Я считаю, что необходимо исключить Манькина из партии.

Иллюзионова: — Мы говорим о бдительности, говорим о выявлении троцкистов, Манькин же человек с подпольным партийным стажем должен быть примером для нашей парторганизации. Мы были молодые члены партии всегда с уважением относились к членам партии — подпольщикам. Манькин же вместо того

чтобы сообщить партии о троцкисте Хавкине, скрывал его. Хавкин уехал из Томска и потащил свой хвост в Смоленск, и в этом хвосте притащился Манькин. Хавкин защищал Манькина; Манькин скрывал Хавкина, в этом проявилось единство мысли Хавкина и Манькина. В производственной работе — везде слышишь самое плохое мнение о Манькине; вел себя безобразно, склочничал в клинике.

Умер молодой рабочий от операции Манькина и ладно. О Тане — с 1916 г. — фиктивный. Он ничего не предпринял, чтобы доказать если бы прав, ему безразлично. Ни с какой стороны не видно, что он член партии.

Каплан: — Манькин не скромен по натуре, кроме того чувствуя во всех своих делах полную защиту и поддержку Хавкина (Последний на одном из собраний научных работников Института заявил, что он знает самого лучшего научного работника Института — Маньк. и ставил его в пример, это тогда, когда у Манькина было 2 небольших научных работы)

Манькин имел полную возможность исправить, как он называет ошибку в учетной карточке о месте вступления, однако он не сделал этого, т.к. считал повидимому, что „копать" этот вопрос ему не выгодно.

Вспомните также не партийное поведение его при отчете депутатов ГорСовета, когда он не явился на отчет, мотивируя впоследствии своей болезнью, а в этот же день был на работе по совместительству на Втэк.

Считает, что Тухов не довел до сведения нас раньше, что Манькин иногда не являлся на работу, нарушал трудовую дисциплину.

Кремешко: — Манькин со дня прибытия в Смоленск в работе производил впечатления „барина" — вельможи и это теперь вполне понятно. Хавкин его привез, посадил и защищал. Хавкин в Институте заявил

109

что самым лучшим научным работником Института — это Манькин, а в это время у Манькина научных работ было очень мало. Манькин не имея достаточного опыта и начал учиться оперировать. У Оглоблина 20% смертности, а у Манькина около 31%. Случай с ранением почки указывает, что кроме недостаточного опыта, Манькин еще и не желал консультировать или сообщить старшему о случившемся, что ухудшило положение больного, так как операция делалась уже через несколько дней после ранения. Манькин оказывал определенное давление на сотрудников клиники, и на зав. отделением, используя защиту Хавкина. Положение Гукова в клинике было тяжелое, как в связи с оперативной деятельностью, так и в связи с тем, что Манькин был недисциплинирован в производственной работе. Манькин часто объяснял свое отсутствие — работой в Горкоме. О времени и месте вступления Манькина в члены партии идут разговоры давно и он ничего не сделал, чтобы доказать свою правоту. Если он арестовывал министров, то он должен помнить с кем арестовывал; он должен помнить с кем он жил, а этого нет. Ленинград революционный город с богатой историей и архивом, Ленинград никогда не был занят белыми, архивы следовательно сохранились, и если бы это было так как рассказывает Манькин, то это можно было доказать. Я поддерживаю мнение Ростовцева об исключении Манькина из партии.

Гуков. — Ко времени большой оперативной деятельности Манькина, клиника переживала тяжелый период. Зинеев был временным зав. клиникой, он член партии побаивался Манькина, зная повидимому крепкую защиту его со стороны бывшего секретаря горкома Хавкина. Зинеев ставил вопрос об операциях на исследование на клинической конференции, но на Манькина это не произвело должного впечатления. Когда Зинеева сменил Полиевитов, то последний вообще не обращал должного внимания на состояние и работу хирург. отделения.

Он много говорил о Манькине помимо стен клиники, но в клинике необходимых мер не предпринимал. Проф. Поздняков, мне пачется разговаривал, и указывал Манькину на недостатки в оперативной работе. Среди персонала в клинике было такое мнение, что Манькину все можно, что Манькину все прощается. Манькин одновременно много оперировал, 2 года находился в чистом отделении, но Манькин не делал из своей оперативной деятельности никаких выводов. Он не обращал достаточного внимания на технику операции и не усовершенствовал ее. В производственной работе в клинике не любил черновую работу, любил командовать, распоряжаться, — „вельможество".

Манькин незаконно использовал свою работу в курортной комиссии — больничный лист выдается тогда, когда до этого больной находился на больничном листе по болезни, или очередного отпуска не хватает, или он использовал ранее. У Манькина ни того, ни другого не было, и больничный лист не имел право получить для поездки на курорт. Манькин знал, что его действия в производственной работе, в отношениях к работникам порочат звание члена партии, но для него это не имело никакого влияния, т.к. он чувствовал крепкую защиту Хавкина. Скрыл Хавкина, как троу кисти. Манькин не пользуется авторитетом среди врачей больницы. Держал себя независимо от производственной дисциплины. У меня с Манькиным были разговоры, сводящие к тому, что необходимо обращать внимание на технику и показания к операции на желудке; он отвечал на это малознающими фразами и действовал так же как и прежде. Защита Хавкина здесь так же сказывалась и создавало у него чувство безответственности. Манькин опозорил звание члена партии

110

Орлова: - Очень много за последнее время говорилось о Манькине, о его поведении, поступках порочащих честь партии; вопрос о дровах, нельзя на отчет как депутата горсовета, в то же время работал по совместительству на ВТЖ'е. Я выступила на общем собрании сотрудников больницы и поддержала отвод Манькина с депутатов горсовета, минц. же тогда одержали, сказали, что я поступила нетактично. Бывшие секретари нашей парторганизации плясали перед Манькиным, боялись его (как Тафт). Манькин не любил отчитываться перед массой работников. Манькин скрыл Хавкина - троцкиста. Стаж - фиктивный. Таких в партии держать не надо, нельзя.

Ерофеев: - Здесь же необходимо отметить ту тактику которую занимает Манькин: Он не знает, не помнит, позабыл, а когда вытащишь документ, прочтешь, начинает рассказывать больше. Старается смазать тяжесть совершенных поступков. Существовала определенная связь Хавкина с Манькиным: первый таскал за собою Манькина, так было когда переезжали все их люди из Томска в Смоленск. Манькин был ад'ютантом Хавкина. По приезде в Смоленск Манькин получает сразу же прекрасную квартиру, устроили его в больницу на пост Главврача, а когда попался с дровами, Горком освободил Манькина от занимаемой должности Главврача, но никакого о поминания о разбазаренном вагоне дров. Освободили по личному заявлению, - за дрова ничего не сделали, замазали это дело. Был окружен ореолом подпольного работника, мы тоже находились под этим впечатлением. Мы всегда с уважением относимся к старым членам партии, преданным партии. Это использовал Манькин. Манькин не разоблачил Хавкина. Он пришел в Парткомлишь тогда, когда

до его прихода все уже знали о разоблачении Хавкина. Случай с отчетом Манькина как депутата Горсовета характеризует его как бюрократа, как человека игнорирующего интересами масс. Симулирует заболевания не идет на отчет, но идет работать на ВТЭК. Парт нагрузку не нес по первичной организации, партсоб не посещал. В последнее время оторвался от парт организации. Грубость с больными, это уже было отмечено в Гомеле, он там даже не являлся на собрание, когда разбирался вопрос о его грубости. „Весь мой-барин" — хочу сидеть на работу раньше, хочу позже. Под видом Горкома все делал — загружен работой в Горкоме, а позднее выяснили, что он там давно не работает. В клинике создал атмосферу, где использовал свое партийное положение, игнорируя всех. В клинике самые ответственные операции сам оперировал, люди умирали, он объясняет широкими показаниями к операциям, но ведь человек тебе не опытное животное, на котором можно экспериментировать, а для Манькина человек — опытное животное. Ему говорили о смертности, а он не обращал внимания. Мы вызывали и сообщили зав. отделению Зикину о создавшемся положении. Манькин поступал не как член партии. Можно было привести несколько примеров из оперативной деятельности Манькина, где имеются где имеются случаи преступные, подсудные. Он последние полтора — два года спекулирует на своей болезни, ведет ВТЭК, научную работу, а в больницу не ходит на работу. Черновую работу игнорирует. Работает председателем курортной комиссии и получает больничные листки в санаторию и на курорт, всего на полтора месяца: использует свое служебное положение. Время вступления в партию фиктивное. Он его коен, все это его не трогает, он не переживает, он не искренен перед парторганизацией. Мы должны исключить его из партии.

Манькин: — Я партии никогда не врал, не двурушничал; как веду себя на партколле из этого нельзя делать вывод, что меня не трогает и не волнует обсуждаемый вопрос. Когда было здесь в Смоленске общество старых большевиков, я не состоял в этом обществе, т.к. я не мог доказать свой стаж с 1916 г. Я могу доказать с марта 1917 г., если бы я в марте 1917 г. не был членом партии меня бы в последующие месяцы не выставили в депутаты городской думы. Вопрос о Хавкине и об дительности. Я об этом сказал, что он выступал с троцкистской платформой в 1923 г., если бы он был троцкистом, то его бы исключили из партии. Я должен был после убийства Кирова сказать об его выступлении, так как указанный террористический акт должен заставить каждого подумать. Я не сообщил о выступлении Хавкина в это время — это моя вина. В партработе я не был барином. Если зимой боялся, не моя вина, я особых условий в работе клиники не требовал. Вопрос о больничных листах — у меня было заключение Иоффе и Вокала о болезни и мне ВТЭК и курортная комиссия выдали больничные листы. В этом году я часто болел, меня часто поднимали на улице.

Постановили:

Манькин Наум Фейбушевич, 1892 года рождения, по социальному происхождению — сын мелкого торговца, чл. ВКП(б)

1) За скрытие от партии и неразоблачение троцкиста Хавкина бывш. секретаря Обкома Бирюбиджана, с которым он был связан с 1918 г. и знал о его троцкистском выступлении в 1923 г. в Гомельской организации

2) За обман партии о месте и времени вступления в партию

-16-

3. Использование своего партийного и служебного положения в личных целях (поведение в клинике, получение больн. листа)

4. За грубое, бездушное и преступное отношение к больным

5. Отрыв от парторганизации

2) Скомпрометировать из рядов ВКП(б)

Слушали: 2) - О члене ВКП(б) Веклич

Ерофеев: - знакомит присутствующих с историей вопроса и просит Веклич дать об'яснение о характере ее связи с братом-троцкистом.

Веклич: дает следующее об'яснение: „В письмах брата ци-сылаемых матери были вопросы личного характера, о сыне, что он осужден на два года. Мать сейчас живет у родственников в Бердичеве. Я ей еже-месячно посылаю по 100 рублей. Брат находился в Лукьяновской тюрьме.

Ерофеев: - Какое партвзыскание вынесено Вашему мужу по этому же делу.

Веклич: - На парткоме мужу вынесли выговор.

Илларионова: - Почему, Веклич, не явилась на Рай Парт. Конференцию при осуждении ее кандидатуры в состав Райкома.

Веклич указывает, что у нее не хватило мужества и она не хотела рассказывать конференции о брате, так как считала, что об этом знает Райком и Парткомом.

Прения.

Илларионова: - Т. Веклич работала у нас секретарем парторганизации, она была не рядовой член партии

112

всемиполенно знала какое большое значение уделяет наша партия, на выявление и выкорчевывание всех врагов партии. Основное обвинение т. Веклич то, что она не явилась на конференцию, не выступила и не рассказала конференции. Она чего то боялась. Эта боязнь говорит, что она хотела скрыть от конференции и даже ее муж предупредил в гупова, что Веклич больна и не может быть на конференции, а оказывается она боялась обсуждения своей кандидатуры. Второе обвинение Веклич это то, что мать ее получала письма от брата и, повидимому отвечала ему, а мать жила с ней, на ее иждивении. Она, как коммунистка должна была запретить матери иметь с ним связь или отослать мать. Ведь после она смогла отослать мать; тут, безусловно, роль сыграла Василевская; она об этом знала и позволяла возглавлять парторганизацию; она повидимому сочувствовала и говорила, что тут особенно ничего нет. Нужно отметить, что Веклич не откровенна. Мое мнение нужно ее исключить из партии.

Каплан:- Говорит, что есть разница между Маньковым и Веклич. Уже есть положительного, что сама пришла и сказала о брате-троцкисте. Ее ошибка, что она не выступила на конференции. Мое мнение объявить ей выговор.

Ерофеев:- Мы сегодня разбираем второе дело, имеющее большое политическое значение. Мы здесь должны подойти к разрешению со всей ответственностью, как большевики. Вопрос о Веклич мы уже обсуждали второй раз. Сегодня т. Веклич начинает отрицать то, что она сама же раньше говорила на парткоме и общем собрании. Она отрицает, что мать ее из Смоленска возила брату теплое белье, когда это у нас записано в прошлых протоколах. Она отрицает, что ~~и~~ имела

связи с братом, в то время как до ареста брата она вместе с мужем 10 дней была у брата в гостях, что мать живущая на ее иждивении вместе с ней, систематически получала письма и содержание (а может и давала читать письма) передавала ей. Разве это не связь? Веклич скрывала от Парткома, что мать три раза ездила к брату, тоже заключенному (говорила, что один раз), а также, что мать получает письма и содержание сообщает ей.

Веклич знала, что нас интересовало характер писем брата, почему же она до сих пор не принесла письма и ознакомила с содержанием. Возможно этих писем сейчас нет, так как Семенова, которая была на квартире Веклич говорила, что мать письма сжигает, боясь как будто мужа Веклич. А сейчас Веклич нам предлагает, что она напишет матери о присылке писем. Поведение ее на партконференции говорит о том, что она хотела скрыть от конференции, что брат ее троцкист, что конференция выразит ей недоверие. Я считаю, что мы должны подтвердить наше старое решение общего собрания от 15/VI-1937 и добавить еще один пункт об исключении ее из партии.

Комешко: - Веклич имела связь с братом, об этом говорят поездки матери в Киев и получаемые матерью письма. Разве Веклич, имея на своем иждивении мать не могла ей запретить поддерживать эту связь с братом. Я присоединяюсь к мнению т. Ерофеева и Иларионовой.

Каплан: - Я снимаю свое предложение и присоединяюсь к предложению т. Иларионовой и Ерофеева. Я не был на последнем заседании и не был в курсе о том, что сказал Ерофеев.

Веклич: - Я не была троцкисткой и не буду. Я проявила мягкотелость по отношению к матери.

113

Постановили: (2 за исключ, один против)

В связи с тем, что тов Векшич до последнего времени поддерживала связь с родным братом-троцкистом, после его ареста через получаемые ее матерью письма б/ тов. Векшич не дала полной информации Парткому о письменной связи с братом и поездок матери, пользуясь с нею к арестованному брату-троцкисту в) что тов Векшич на Рай партконференции уклонилась от обсуждения ее кандидатуры в члены пленума Райкома, не желая информировать о том, что ее родной брат исключен из партии и осужден за троцкизм Исключить из рядов ВКП(б)

Секретарь Парткома [signature]

ПРОТОКОЛ №

Общего закрытого партсобрания парторганизации I Обл. Клин. быц

от 14 сентября 1937 Г. Присутст. - чл В. К. П(б)-17
кон.- 2

114

Презид. : Камешко, Каплан, Бойченкова.

Повестка дня: Оч члене В.К.П. Манькине.

СЛУШАЛИ: О члене В.К.П. Манькине / Ерофеев/
Тов. Ерофеев сообщает, что Манькин зная, что Хавкин был в прошлом троцкистом, активно боровшийся с партией, никому об этом не сообщал до тех пор пока Хавкин не был разоблачен другими товарищами. Кроме того Манькин обманул партию в вопросе о времени и месте вступления в партию. Он говорит сейчас о том, что вступил в партию в Ленинграде в 1916 г., однако в его новой карточке, как и во всех старых карточках указано, что он вступил в партию в Полесье. Манькин признал, что собственной рукой написал при обмене партдокументов, что вступил в партию в Полесье. На наш запрос мы получили ответ из Ленинградского центрального партархива, что по материалам личного дела и партбилета образца 1918 г. Манькина Н Ф. не обнаружено. Моя поездка в Гомель Могилев для выяснения этого дела также не дала материалов подтверждающих, что Манькин вступил в партию в Ленинграде в 1916 г. Все материалы говорят о том, что у Манькина дутый партстаж и что он в партию не вступал в 1916 году, а повидимому позже. Кроме того Манькин, пользуясь знакомством с бывшим секретарем Горкома Хавкиным, всячески использовал это на производстве держал себя, как вельможа, нарушал производственную дициплину, грубо обращался с больными. Один б-ной написал даже на него статью с заголовком "Образованный невежа": использовал служебное положение: будучи председателем В.Т.Э.К. получил листок по временной нетрудоспособности на срок более месяца из этой же комисси. Будучи низкой хирургической квалификации брался за серьезные операции в результате % смертности у Манькина громадный. Дело доходило даже до преступности: б-му ласточкину он во время операции разрезал почку, скрыл это ото всех, не позвал на помощь более опытного хирурга, в результате чего это ускорило смерть б-ного. Будучи членом Горсовета Манькин демонстративно на двух собраниях больницы не отчитался, как член Горсовета, мотивируя это болезнью. А между тем в этот день он работал в б-це, а в те часы когда он должен был отчитыватся, он находился на платной работе во В.Т.Э.К. Партком предлагает исключить Манькина из партии.

МАНЬКИН Это моя большая политическая ошибка, что я не сообщил партии о троцкистком прошлом Хавкина. В партию я вступил в Ленинграде в 1916 году, в декабре м-це, однако это я не могу доказать. К партийным группировкам я никогда не принадлежал. Два, три часа в день я уделял партийной работе. Больничный листок получил потому, что был действительно болен. Процент смертности больных оперируемых мною, не выше общесоюзного. Я написал в карточке, что вступил в Полеской организации, потому, что трудно было доказать, что я вступил в Ленинград и я оставил так как было записано в старой карточке /неправильно/

ИЛЛАРИОНОВА - Манькин, конечно, в Ленинграде в партию не вступал. Он не знает даже настоящего названия завода где он вступал в партию. Он не может назвать фамилии ни одного члена партии, который мог бы подтвердить партстаж Манькина. Не помнит фамилии ни одного рабочего этого завода. Хирургическая деятельность Манткина носит преступный характер. при чем смертельные исходы его операций не обсуждались никогда на производственных собраниях хирургической клиники-так [illegible] самокритика. Безобразен поступок Манькина с распределением вагона дров, сотпущенных на нужды б-цы, среди ответ-

работников больницы, тогда как больные замерзали в палатах./ это было в 1931 году в период затруднения с топливом/ Предлагает Манькина исключить из партии

К А П Л А Н - Манькин, конечно в Ленинграде в 1916 году в партию не вступал, иначе он не стал- бы во всех партдокументах писать, что вступал в партию в Полесье, иначе он, конечно, назвал бы хотя одного члена партии , который мог бы подтвердить это. Скрытие от партии троцкиста- Хавкина, который был секретарем горкома в Смоленске, а затем секретарем обкома в Биробиджане- большое преступление перед партией. Поведение Манькина на производстве, использование своего служебного положения, грубое отношение к больным, наплевательское и грубое ??? пренебрежительное отношение к избирателям- все это говорит о том, что Манькин должен быть исключен из партии.

К А М Е Ш К О- Останавливается на факте присвоения больничных дров, в то время как больные мерзли в палатах. Говорит о преступной оперативной деятельности Манькина. Указывает , что Манькин желая скрыть свою ошибку с повреждением почки больному, не предпринял срочных мер к спасению больного а перевел его в другую палату к другому врачу. Манькин чужой нам человек и должен быть исключен из партии

Г У К О В - оспаривает утверждение Манькина, что ? смертности у него не выше общесоюзного и доказывает обратное. Рассказывает ,что Манькин безобразно вел себя всегда в отделении, нарушая трудовую дисциплину.

Р О С Т О В Ц Е В - Рассказывает как Хавкин всячески старался продвигать Манькина, пытался снять с работы зав. учебной частью в Мединституте проф. Линберга и посадить туда Манькина . Показывает как не искренне ведет себя Манькин на партсобрании. Считает все обвинения пред, явленные Манькину доказанными и предлагает исключить его из партии.

Б О Й Ч Е Н К О В А- Рассказывает, как Манькин в депутатской группе Горсовета при I Сов. больнице, ничего сам не делал и не помогал ей Бойченковой, работать. Кроме того на критику Бойченковой проф. Тупина сказал: " Тупин наплюет на твой парбилет".

С Е М Е Н О В А - Также останавливается на преступной оперативной деятельности Манькина и на случае распределения дров.

М А Н Ь К И Н- В 1923 году я выступал против Хавкина. Моя вина, что я в последствии не разоблачил, как старого троцкиста . Ерофеев недобросовестно ведет мое дело.

П О С Т А Н О В И Л И: /единогласно/

Манькин Наум Фейбушевич, 1892 года рождения, по соц. происхож. сын мелкого торговца чл. В.К.П /б/

1/ За скрытие от партии и неразоблачение троцкиста Хавкина И., которого Манькин знал с 1918 года и знал его троцкистком выступлении в 1923 году.

2/ За обман партии о месте и времени вступления в партию.

3/ Использование своего партийного и служебного положения в личных целях/ поведение в клинике и получение больничного листка в из комиссии В.Т.Э.К./

4/ За грубое, ? бездушное и преступное отношение к больным.

5/ Отрыв от парторганизации

ИЗ РЯДОВ В.К.П. /б/ ИСКЛЮЧИТЬ.

Председатель собрания /Бойченкова/
Секретарь /Каплан/

Верно: Секретарь парткома Ерофеев

Протокол N

Общего партийного собрания при 1ой Сов. больнице, от 10/IX 37 года

Присутствовало: 16 чл. ВКП(б) 2 кан.

Президиум: Ерофеев, Ростовцев, Себейкина

Повестка дня:

1 О чл. ВКП(б) Векич

2 Утверждение протокола парткома Об отравлении в столовой б-цы

3 О положении в травматической клинике

Слушали: 1) О чл. ВКП(б) Векич (Ерофеев)

Т. Ерофеев доложил собранию о том, что Векич имела связь с братом до его ареста. Она у него в гостях. Мать ее, живущая вместе с ней получала регулярно письма от арестованного брата и содержание писем передавала т. Мать ее три раза ездила к брату из Смоленска. О поездках матери и письмах Векич не информировала партком. Во время работы конференции Векич уклонилась от обсуждения своей кандидатуры в состав Райкома, желая скрыть о своем брате. Сейчас же до собрания она еще заявила что утеряла партбилет. Этот вопрос разбирался на парткоме и парком внес решение исключить из партии. По этому вопросу в парткоме не было единого мнения; двое голосовало за исключение

и один член парткома за выговор прения: Илларионова: На заседании парткома и партсобрании вопрос о т. Веклич уже обсуждался. Мы недостаточно разобрали материал, который у нас имелся. Мы ограничились только снятием с секретаря вывели из парткома, о проверке связи с братом передали райкому. Райком поручил политотделу авиобригады, так мужс Веклич там работает. Материал по проверке т. Веклич оказался недействительным потому, что сам проверяющий оказался троцкистом. Связь ее с братом доказала антипартийный поступок ее на конференции, и сейчас еще новое — потеря партбилета. Я считаю что ее надо исключить из партии. В том что у ней не был отобран партбилет после парткома виноват т. Ерофеев. Правда он поручал мне сходить на квартиру Веклич чтобы взять партбилет, но ее не было дома, но потом билет не был отобран.

Комешко — При выведении из парткома т. Веклич говорила, что ей некуда отослать мать. Когда мужу ее предложили чтобы мать отправить то в бердичеве оказались родственники. Странное дело получается с партбилетом. На парткоме когда ее

исключили она должна была сдать партбилет у нее его не оказалось. Вчера приходила на собрание с партбилетом опять не сдала. Здесь и вина секретаря парткома что он не отобрал у нее партбилет. Мне ей можем верить и не верить, что она потеряла партбилет. Необходимо Райкому заняться проверкой этого вопроса.

Каплан - Не хочу повторять то, что говорили на парткоме и на партсобрании но считаю необходимым выступить по такому важному вопросу, как исключение. Считаю, что даже без дополнительных сведений (о потере партбилета) т. Веклич заслуживает исключения из партии

Орлова: У нас часто так бывает, когда не срочно могут послать 5-6 раз, но такое срочное дело как сдача партбилета мы упустили. Т. Веклич сейчас взволнована могла потерять партбилет, но можно этому и не верить. Плохо сделала Веклич что не поставила в известность парторганизацию. По тем материалам которые у нас имеются пребывание Веклич в партии невозможно

Ростовцев - По старым пунктам обвинения т. Веклич подлежит исключению из партии. Сюда еще прибавился новый факт - потеря партбилета. Считаю, что со стороны парткома большая вина в том, что

он своевременно не отобрал партбилет у Веклич. По поводу Веклич у нас на парткоме не было единогласного решения. Было два за исключение и один против (Бойченкова).

Веклич – Я хочу сказать перед парторганизацией, что каждый член партии когда теряет партбилет – теряет голову. Я ничего не путаю я не вру я говорю, что мать ездила 3 раза в Киев, чтобы передать ему теплые вещи, комната была опечатана. В последний раз когда ездила комната была загорта и вещи были у жильцов. Через шесть месяцев мать ездила продавать вещи. Партбилет я потеряла, я думаю Вы еще его получите. Я знала, что меня исключат из партии – потому что в такое время нельзя миндальничать.

Ерофеев – В том, что я как секретарь не отобрал партбилет у т. Веклич после парткома. Это моя вина. С моей стороны проявлена халатность. Вначале я не знал что нужно отобрать партбилет после решения парткома, у Маннина я отобрал а у Веклич с собой билета не оказалось. Позже я узнал в Райкоме что я правильно сделал отобравши билет у Маннина. Я просил Илларионову зайти к Веклич за партбилетом, она заходила, но Веклич дома не оказалось. Потом я был очень занят и

не довел-дело до конца.

Постановили: (единогласно)

1) Решение парткома от 3/IX утвердить.
2) Векшч Д.М. из рядов ВКП(б) исключить.
2) Добавить к выдвигаемым обвинениям в решении парткома новое обвинение утеря партбилета
3 Отметить что со стороны т. Ерофеева была проявлена халатность в отношении изъятия партбилета у т. Векшч после решения парткома.

Слушали 2) Утверждение протокола парткома об отравлении в столовой. (Ерофеев)

Т. Ерофеев информировал о решении парткома по этому вопросу.

Прения Бойченкова В прошлом году в б-це было много больных свиней в б-це и всех их отправили в столовую служащих. Сейчас зав. столовой после отравления сняли с работы. Главврач Бекасманов хорел ее сделать надзирательницей мелких инфекц. бараков, но этому помешали парткомом и М.К. Работа в столовой мало контролируется Главврачем. Раз Бекасманова штрафовали за столовую. Сейчас Сапожникова подала в суд на главврача и Масленину (зав столовой)

Орлова - поросенка купили 3-4 овцу

Зав столовой Масленкина. Насчет покупки совершалась с завхозом, он ей не совершал покупать она все же купила. В виду своего она признает, что купила неклейменого поросенка. Мы узнали это после того как начали поступать больные дети и службы. У нас есть случаи убоя скота в б-це для больных, а не на бойне. Это может повести ранее к инфецированию б-ных.

Т. Комешко – Я выступаю потому, что нельзя обойти вопрос массового отравления – это вопрос политический. Наша столовая работает без врача. На собрании об этом говорили. Двор наш находится в антисанитарном состоянии, вследствие чего может быть заразление пищи. Парткому нужно быстро реагировать на незаконный убой скота и дело направить в суд.

Гуков – Отравление – это дело частного случая антисанитарного состояния больничного двора. Необходимо выяснить как паратифозная инфекция занесена на продукты – злой рукой или случайно. Решение партколла было узкое только по-столовой. Служащие нашей столовой никогда не осматривались, это недопустимое дело. Санитарное состояние домов рассадник – сыпного тифа

Состояние уборных - антисанитарное. Все видят и ничего не могут сделать. В парикмахерской белье моется редко, бывают случаи что после бритья попадают вши организационные меры по массовому отравлению проходили плохо. Мы отдельные члены партии и М.К плохо интересовались столовой. Администрация (Тек Асманов) хотел это дело запутать (свалить все на плохую воду) потому что знала что придется отвечать

Илларионова - Мы занимались этим делом как могли. Каждый день были комиссии, но собрание не собирали. В б-це антисанитарные условия - помойная яма около кухни в безобразном состоянии. Вода у нас бывает грязная. В б-це должна быть образцовая чистота

Затуловский - О этом случае нужно было поговорить как следует. Партком обсудил этот вопрос формально чтоб не обидеть его. К этому случаю нужно подойти если не как к вредительству то как к беспечности. Враг в любую минуту может много принести вреда. Необходимо поставить вопрос на профактиве и общем собрании. Необходимо указать конкретных людей которые отвечают за это дело совхоз, главврач. О вредителях надо ставить этот вопрос острее

Постановили: 1) Решение партпома от 8/IX утвердить.

2) Отметить, что решение партпома было недостаточно, не было указаны конкретные

виновники отравления.
3 Поручить партийному о ускорении показательного суда по этому делу
4 Поставить на ближайшем общем собрании доклад главврача о санитарном состоянии б-цы
5 Срочно разобрать дело об убое скота в б-це для больных и передать это дело в следственные органы.

Слушали: 3) О положении в терапевтической клинике (Комешко).

Т. Комешко докладывает мандатная комиссия выделенной по линии партийной по расследованию заметки Раб. Путь. Он указывает что в клинике имело место грубое, безумное отношение к б-ным как со стороны врачей так и санитарок. Имел место случай когда констатировали смерть у живого б-ного которого из палаты вынесли в прибор. (Врач Драпкин-студ. Михеев). Выдача б-ному мандрица в котором были черви (м.с. Оступ) покупка б-ными лекарств за свои деньги

Прения - по всем фактам в терапевт. клинике еще много придется говорить. Там за критику сняли врача Степанову, это было установлено комиссией, но она сейчас там не работает. В б-це Пунину дают всякие снисхождения, боятся его обидеть. По выводам комиссии ничего не сделано. Ратнер работает безобразно, необходимо ее перевести в другую клинику. Когда молодые врачи начали критиковать

их заставили замолчать. 120

Туков – Против крупных лиц-профессоров как Пушин, мы предпринять что либо бессильны. На нас раньше говорили, что мы включили что вписываем специалистов. Если не помогут вышедшие дипломы мы бессильны, что либо сделать.

Каплан – У профессоров зав. клиник – врачи подхолимы в почете их больше выдвигают по научной работе, им покровительствуют. Румянцев – говорил что мы не умеем беречь специалистов. Мы присматриваемся к опытным наших специалистов, давайте мы будем присматриваться и к нашим руководителям. Он портит. Наших коммунистов заставляют подхолимничать.

Ерофеев – Безобразные факты в терапевтической клинике сигнализируют о том что у нас в больнице неблагополучно. В партколлегию заявления на инфекционную клинику. Нужно всем коммунистам чувствовать ответственность за работу в отделении. Много нужно работать с нашим персоналом подчиненных общий и политический уровень тогда у нас не будет грубости и бездушного отношения к б-ным. Сейчас все наши недостатки нужно ставить более остро. и привлекать виновников к ответственности. Все недостатки в терапевт. клинике обсуждались на производственном совещании и после производственного совещания администрация и врачи начинает чувствовать ответственность за свою работу

т. Затуловский — Комиссия не могла в небольшой промежуток времени выявить все безобразия и конкретных виновников. В обязтраве сидели вредители — Лурье, Матзе, Лис, которые несомненно имели своих ставленников и у Вас в больнице. Нужно у Вас выявить вредителей. В течение пока не сделано никаких организационных мероприятий. Все факты говорят за то, что в б-це не благополучно. Нужно выдвигать новые кадры из своих людей, исходя из политического доверия и деловитости.

Постановили — Общее собрание парторганизации считает, что приведенные факты в заметке о безобразиях в терапевтической клинике полностью подтвердились и являются сигналом для парторганизации т.к. такие или подобные им факты имеются в других клиниках. Расследованием установлено что в терапевтической клинике имеют место преступные случаи;

1 Констатирование смерти у еще живого человека, которого вынесли в коридор. (Вр. Дранкин и Денс. студ. Михеев)

Выдача б-ному Игнатьеву матраца с червями (м.с. Оступ) Кроме того в отделении наблюдалось а) грубое отношение к больным как со стороны врачей (Ратнер, Дранкина) так и со стороны среднего персонала.

б) Приобретение б-ными за свой счет лекарств из городских аптек, тогда как таковые должны быть в больничной аптеке.
Зав отделением проф. Пунин и пом. зав отдел Асс. Ратнер не уделяют должного внимания за лечением и обслуживанием больных.
В клинике нет правил внутреннего распорядка нет единоначалия, новый персонал не инструктируется, нет контроля за исполнением распоряжений. Со стороны глав врача Текасманова не было уделено достаточного внимания работе клиники (посещение к-ки главврачом не было в течение 1½ месяц) и обеспечению необходимым инвентарем (матрац, грелки) а также медикаментами. Такие факты могли иметь место в пражевой клинике благодаря слабому развертыванию политико-массовой работы, наличию семейственности и подхалимства (вр. Ратнер, Яковлев, Дранкин) закону самокритики (дело врача Степановой Е.Н.) Парторганизация не сумела сделать должных выводов по оздоровлению обстановки в клинике.
Главврач Текасманов также не принял необходимых мероприятий по оздоровлению обстановки в клинике. Парторганизация считает что приказ главврача Текасманова от 18/IX с.г. совершенно обходит молчанием роль проф. Пунина, в безобразиях имевших

лицо в отделении.
Общее собрание считает необходимым
провести производ. совещание среди работ.
клиники на котором разработать конкре-
тные мероприятия по улучшению работы
отделения и обсудить на собрании дело
о системе с работы на критику врача
Степанову используя его для развертывания
критики, самокритики, мобилизуя массы
на борьбу с подхалимством, семейственностью
за повышение бдительности.
Провести по всем отделениям массово
раз'яснительную работу в связи с фактами
имевшими место в трагедии клинике.
Поставить вопрос перед главврачом Бек-
асмановым о недопустимом с его стороны
методе бюрократического руководства
отделениями и предложить разработать
конкретные мероприятия по ликвидации
и недопустимости повторения подобных
фактов имевших место в тер. к-ке
Довести до сведения парторганизации
Медикаментуры о потере чувства партийной
ответственности и совершенно недостаточном
участии в работе терапевт. клиники
врачей членов ВК ПП т.т. Бубенковой
и Трунтневой, Иоффе и просить прив-
лечь их к партответственности

Слушали — Разное. О выделении комиссии по подготовке к Октябрьской Революции

Постановили — 1) Выделить след. т.т.

1 Илларионову
2. Иванову
3 Бекасманова
4 Смирницкого
5 Бержович
6 Драгоцер
7 Славина
8 Боровскую
9 Стаброву

2) Предложить комиссии создать план в 3х дневный срок.

Слушали — Выделить пропагандиста для подготовки пивзаводов (Бродяг)

Постановили — Выделить пропагандиста т. Ростовцева.

Председатель (Бродяг)
Секретарь (Севенин)

Верно секр. П. Бр[illegible]

Материалы по опросу о Неплюевой. Гсов. Больн-ца

Больной ШЕРСТНЕВ-председатель колхоза, в больнице находится 3 мес.

Разговор с сестрой Неплюевой был приблизительно 2 дня т.н. Она говорила: "я знаю советскую власть, не все партийцы занимают настоящее место и не все знают партлинию. Ты плохо понимаешь партлинию в религии. У нас были две жизни, скоро будет третья. Если бы вы больше читали, знали жизнь в слове, то вы бы не были больны. Если бы ты больше читал о религии, то больше знал бы жизнь.

По мнению Шерстнева Неплюева "старорежимка". Она груба с больными, выгоняет больных из перевязочной вон. Работает плохо, перевязки тянутся долго, рук не моет.

Больной ГОЛУБЕВ.-председатель сельсовета.

Слышал разговор Шерстнева с Неплюевой, стоя на лестнице.

Шерстнев человек нервный, ночью часто выбегает из палат. 2-3 дня т.н. ночью /I час ночи/ больного Шерстнева на кровати не было, я вышел из палаты: Шерстнев и м/с Неплюева сидели в коридоре и разговаривали.

Неплюева ему говорила: "Ты свое здоровье сохранить не с"умели, вы безграмотный, директиву примите и выполняете, когда религия была слепых было меньше. Я знаю власть должна измениться. У нас было несколько периодов, теперь будет третий период жизни.

Неплюева с больными обращается плохо, грязна, во время раздачи пищи, трогает больной чудки и не моет рук. Мне лично она делала перевязку не моя рук. Моей жене она сказала, что если я буду вмешиваться, то я лечить не буду.

В Отделении мало полит-массовой работы, больные в силу слепоты оторваны от общественной жизни, читать не могут.

М/с РАЕВСКАЯ. Неплюева производственница плохая, много жалоб от больных, живет она, очевидно, на вокзале, там я ее часто видели, грязна.

Санитарка СТАНКЕВИЧ Апеля Андреевна. Работает с Апреля 1934 г. Шерстнев по ночам плохо спит. Этой ночью он мне рассказывал о своей тяжелой жизни и спросил, что такое КИМ. В это время в разговор вмешалась сестра Неплюева и спросила: "будут ли ремонтировать церкви". Дальше я разговора сестры Неплюевой не слышала, т.к. вышла к больному.

Неплюева работает не особенно хорошо, запаздывает с перевязками, часто бывают ссоры с больными из-за мытья рук. Живет она в Бетище, имеет там квартиру платит за нее, здесь, по ее словам, квартиры у нее нет. Со мной бесед о жизни не было. В этот день были ссоры с больными из"за мытья рук.

НЕПЛЮЕВА. Работает м/с в Главном Отделении 9 мес.
МАРИЯ ТАРАСЬЕВНА. 1875 г. Квартиры в Смоленске не имеет, раньше жила в помещении Мединститута, ночует на станции, или

124

в Главной Клинике. Пару ~~дняхххх~~.дней т.н. в I час ночи Шерстнев разговаривал с санитаркой о своей жизни. Я спросила Шерстнева: "правда ли что будут строить церкви" Спросила я его потому, чтобы отвлечь внимание от тех неприятных разговоров, которые он вел и чтобы правильно ответить санитарке Нюре, которая об этом меня спрашивала. Сама я санитарке ответила, что церкви едва ли будут строить, т.к. благоустройство государства одно, а что в душе другое. Я своего мнения больным не высказываю и с больными стараюсь не вести никаких разговоров, чтобы не навлечь неприятностей. Это был шутливый разговор, если бы нужно было выяснить, я нашла бы других, а не Шерстнева.

В 1905 г. за революционную работу я чуть не попала на виселицу.

Разговора о том, что больны вы потому, что неграмотны не было. Разговор был раньше с Голубевым, он подрывал мой авторитет, я ему говорила "вы хотите меня лечить, а сами заразили свою семью." Никаких разговоров с больными о религии я не вела.

С администрацией взаимоотношения не очень хорошие, ругают, что поздно делаю перевязки. Отношение к больным у меня не чиновничье, а душевное. Живу плохо. Сейчас мне тяжело: все хотят меня защитить, но боятся, все запуганы.

Меня все ненавидят, у моего мужа был конский завод, я на рысаках ездила, но ездила потому что нужно было, а может быть я этого и не хотела.

Протокол N

(1)

Общего закрытого Партсобрания Парторганизации 1-й Сов. Клинической больницы от 19-го сентября 1937 г.

Присутствовало: Членов ВКП(б) - 14 г., канд - 2 г.

Президиум собрания: Ерофеев, Иларионова, Богданов

Повестка дня:

1. О выкорчевывании корней бывшего право-троцкистского руководства Облздрава в больнице (докл. Ерофеев)
2. Разное.

§1. В своем докладе тов. Ерофеев ~~[illegible]~~ указывает, что право-троцкистские вредители, сидевшие в руководящих органах Зап. о., проводили свою вредительскую работу на всех участках соц. строительства, в том числе и в органах здравоохранения.

Разоблаченные враги народа - Майзелис, Лурье, Козлов и др., сидевшие в Облздравотделе, проводили свою вредительскую работу в области Здравоохранения ~~З.О.~~ Они подбирали свои кадры вредителей в отдельных больницах и через них проводили свою гнусную работу.

В нашей больнице, как одной из самых крупных больниц З.О. являющейся базой для подготовки врачебных кадров, они ~~вредители~~ несомненно имели свою опору, своих людей, которые по их указанию проводили вредительскую работу.

Целый ряд фактов, прошедших даже за последнее время как напр. 1) разбор канализац. труб в хирургической клинике, где все нечистоты скоплялись под полом клиники

2) порча эпиральных машин на прачечной

3) Заражение паратифом 52 чел. служащих больницы через недоброкачественное неклейменое мясо в столовой служащих

4) ремонт водонапорного бака (затрачено 700 руб) который сейчас не используется

5) Обсчет рабочих (неправильный расчет по зарплате - прим с санитарной базылевой)

6. Систематическое отсутствие воды в больнице в рабочее время вследствие чего срывается лечебная, операционная работа

7) Целый ряд бездушного, грубого отношения к больным и родственникам (случай с больным Прусом).

8) Незаконный убой скота в б-це для больных

Все эти факты (а это ~~есть~~ только часть) говорят о том, что за

Этими фактами кроется вражеская рука, которая срывает (2)
всю нашу работу, стремится вызвать недовольства среди больных
против Сов. власти.
Кто же эти люди? В первую очередь я хочу остановиться на главврачe
больницы — Бек-Османове. Он является ставленником бывшего
вредительского руководства — Лурье и др. В течение двух мес. они под-
бирали руководителя б-цы и не могли найти врача-коммуниста,
хотя его было можно найти в самой больнице.

В подборе они игнорировали парторганизацию. Бек-Осма-
нов несомненно является ставленником Лурье, которого он защи-
щал даже тогда, когда парторганизация выносила решение,
обязывающее его выполнять (случай с квартирой Гукова, дело зав-
хоза Цыганкова и др.) и через него проводил вражескую политику,
напр. против Мединститута, чтобы срывать подготовку кадров (о
чем неоднократно указывалось на собраниях в Мединституте и в б-це.
Бек-Османов во 1х) в своей работе игнорировал парторгани-
зацию в подборе кадров; в проведении хоз.-лечебных мероприятий
Дело дошло до того, что он взял себе врем. заместителя по больнице
не испросив мнение парт., профорганизации. Назначение
зав. отделением

Когда ему секретарь Парткома (Ерофеев) сделал замечание
по этим вопросам, то он заявил в присутствии Председ. МК
Т. Орловой, что он не будет на поводу парторганизации,
т.е он будет проводить такую политику как захочет.

2) В подборе кадров проявлял семейственность и предпочте-
ние к чуждым элементам. Завхоз Кремлев, которого он
устроил на работу — его старый хороший знакомый. В прош-
лом Кремлев был директором д/о. „Красный Бор", а Б.-Османов
был Обл. доверенным врачом Страхкассы и следов. контролировал
работу Кремлева. Есть заявление врача Самуйленко, что
Бек.-Османов пьянствовал с Кремлевым и получал даже сана-
торный паек. Кремлев в 1934 г. исключен из Партии за пре-
ступления по должности (как директор д/о.) и отбыл 1½ года нака-
зание. Был приглашен в б-цу из Брянска. Сейчас он, по распоря-
жению Главврача, получил лучшую квартиру в б-це из
4х комнат, с ванной, кухней, несмотря на протесты МК и Парткома
в то время как он отказал поменять даже одну комнату
из 3х врачу-коммунисту Гукову, который находился с маленьким
ребенком в ужасных условиях. В хоз. аппарате и конторе
б-цы нет ни одного члена Партии и комсомольца

(за исключением помощника). Сидят чуждые люди: ③
Зав медстолом Мельникова (дочь полковника), Лавренова - счетовод расчетного стола по зарплате) - дочь станового пристава.
Поташкин - (машинист) пьяница и есть заявление, которое проверяется, что он служил в белой армии. Кремлев - завхоз исключен из Партии и отбывал наказание, Полушкин - помзавхоза, пьяница и Кудрявцев - завхоз и секретарь школы мастер - с 1912 по 1917 г. - меньшевик, С 1917 по 1935 - состоял в ВКП(б) В 1935 г. исключен при проверке партдокументов. Зорина (регистратор вашбюро). - дочь полковника. Гессель - Зав. биохим. лабораторией, по профессии - инженер-химик, в прошлом были заявления (Вскмич), что он привлекался в процессе ПромПартии как вредитель. Бек-Османов не только не очищает больницу от чуждых, а напротив - проповедует теорию, что кто посидел в тюрьме, тот лучше работает. Это им было заявлено предсо МК Орловой, когда он хотел принять на работу в прачечную человека, который до этого отбывал наказание. Чуждых людей он продвигает (назначение врача Воробьева помощником зав. терап. отделением. Этот Воробьев - бывший эсер сын попа, работал одно время в д/Санкультуры вместе с Троцкистом Майзелис), определение на работу в отделение Масленкиной, которая им же была снята с работы и отдана под суд по случаю отравления в столовой и только протест секретаря Парткома и предс. МК заставил отменить свое решение (она была назначена на работу без приказа).
Бек-Османов особое покровительство проявляет к Травматологической клинике, которая возглавляется Полиевктовым - сыном попа, в прошлом члена Партии, выбывшего из Партии в 1921 г. якобы по причине несогласия с политикой НЭП'а. В этой клинике и другие врачи - чуждые люди (Крапухин, Ребиков)
Брал под защиту бывш. завхоза Цыганкова, осужденного на 2 года за избиение рабочего б-цы Новикова. По вопросу о защите завхоза он нашел поддержку у врачей народа - Лурье, Сосина, которые считали завхоза хорошим человеком, который дескать боролся с ворами в больнице. Несмотря на то, что Парторганизация б-цы по делу Цыганкова вынесла решение и предложила зам. главврача Богданова (т.к. Бек-Османов был в отпуску) немедленно снять завхоза с работы, что Богдановым и было сделано. Возвратясь из отпуска Бек-Османов отменил приказ своего заместителя

Стал его защищать, а тех, кто вначале против завхоза называл „опороченными" людьми (алиментщики, выскащиц). Потом, когда дело было передано в суд, выдал ему справку о том, что Цыганков оставил службу в б-це по собственному желанию, вследствие болезни. Кроме того, этот же завхоз, не работая уже в б-це, получил справки о всех взысканиях на Новикова, которого он избил для доказательства того, что он -вор и т. д. После суда дал семье Цыганкова хорошую квартиру, которая предназначалась для ударников, в то время как было решение общего собрания дать ему квартиру в старом доме

3) Он проявил полную безответственность в своей работе по б-це; не интересовался работой отделений (в терап. клинике, где был вскрыт целый ряд безобразий, он не был там по словам 3 недели, а по заявлению б-х – 1½ месяца); проводил бюрократически-кабинетное руководство, пишет приказы зачастую не соответствующие действительности. В последнем приказе по терапев к-ке он отдал под суд врача Дранкина, студ Литеева, перетрал. Сталинского б-го, время построения дело не потрудился вникнуть в суть дела.

Главврач набрал совместительства: он кроме своей работы является директором школы медсестер, врачом рентгенотделения и начальника строительства инфекц. корпуса (по линии Облздрава). Ранее он был директором поликлиники РККА, где его сняли. Он нигде не работал

4) Занимал кредиты (Графчев, Новиков)

5) Использует служебное положение: при сдаче дел старого завхоза новому оказался в свинарнике лишний поросенок. Уклоняющиеся заявили, что Бек-Османов оставил поросенка для себя и его здесь кормили. При вмешательстве доктора Бек-Османов отказался от поросенка и поросенок был взят на учет в больничное стадо.

б) санитар Новиков заявил, что 30/VII возчик возил на квартиру Бек-Османова мешок картофеля с приборов больницы.
Сам возчик говорит, что возил картофель в город, но конкретно не говорит кому.

в) Жена Б-Османова использовывает машину для поездок, в то время как для профессоров не бывает иногда бензина

6) Вредительская работа по подготовке б-цы на случай воздушного и хим. нападения. Бек-Османов является нач. медпункта в б-це. Он в секретном порядке проводил эту работу. На газоубежище под амбулаторией были затрачены большие суммы. Сейчас это помещение под склад аптеки и приведено почти в негодное состояние. До сих пор нет во всех клиниках приспособленных халат (газоубежищ) (Урология, Гинекология, Нервная, Хирургия). Небрежное хранение военного инвентаря. Были даже такие случаи когда Бек-Османов давал распоряжения

раздать неприкосновенный инвентарь П.П.П. N 1-2 по отделениям. Когда была тревога и необходим был инвентарь, то его не оказалось и кладовщик Смирнов заявил нач. ППП Тукову и Ерофееву что он раздал инвентарь по отделениям.

Каково соц.-политическое лицо Главврача? Он указывает, что по соц. положению он - казак, имел 5 десятин земли. Этот казак, имея 5 десятин земли в старое время сумел окончить в Киеве гимназию и в 14-м году - Киевский Университет, а так же в 1910 году учился в Германии в Кенигсбергском университете. Социальное пол. не ясно. В анкете, представленной в 1-й сектор он пишет, что с марта по август 1918 г. служил в санит. отряде Союза городов на территории армии Деникина. Во всех же официальных анкетах Облздрава это он умалчивает. Это необходимо хорошо проверить. Здесь он много скрывает. Меня интересовало, кто за него ручался по 1-му сектору, но не мог узнать, но я уверен, что за него ручался Лурье и еще кто-либо.

Я считаю, что Бек-Османов - главная фигура в б-це является ставленником Лурье и его необходимо в первую очередь удалить из больницы.

Есть целый ряд других людей, которых называл, и которыми надо заняться. Сюда еще можно добавить: 1. Горанский (~~[illegible]~~) б. поп, работает санитаром, в последнее время стал активен.

2) Ефимов - ассистент Гинеколог. клиники в прошлом офицер царской армии. В клинике он заявил б. секретарь Парткомы Веклич, что наша „Правда" пишет иногда неправду. Он этим оклеветал наш Центр. орган ЦК. партии. Ему был дан на собрании хороший отпор. На днях он отказался ехать для оказания скорой помощи в Рославльский р-н (к жене председ. Рик'а), поехал другой врач - Комашко. До декрета занимался абортами на дому.

Малькина - врач детской клиники. В прошлом - бундовка состояла в ВКП(б), исключена в 1920 г. по чистке (с ее слов). Сейчас у нее отобрали военный билет.

По окончании доклада было задано два вопроса: 1) как работают отделения, где имеются коммунисты?

2) как обстоит дело с выдвижением в б-це?

На эти вопросы даны ответы докладчиком.

Выступили в прениях:

1. т. Иларионова отметила, что мы должны включиться в повседневную работу по выкорчевыванию всех вредителей в своей организации и коллективе. Она напоминает правильные слова секретаря Обкома т. Коротченко о том

что „мы сняли пока тех вредителей, которые плавали наверху, в дальнейшем нам предстоит выловить все то, что осело внизу". Каждый коммунист должен быть в курсе жизни парторганизации и всего учреждения и должен давать всем фактам правильную политическую оценку. Мы у себя плохо работаем с сочувствующими. Надо исключить из группы сочувствующих Станиславцеву, муж которой (поляк) ныне посажен в тюрьму. Своим поведением, непартийным отношением к аресту мужа она позорит звание сочувствующей. Плохо работает другой сочув т. Коротких. Надо поднять работу комсомольской организации.

Мы виноваты в том, что Главврач работает не в нашу пользу, а в пользу врагов, т.к мы совсем плохо реагировали на его проступки, мы его по деловому не брали в „ежовые" партийные руковицы. Нам надо пересмотреть и просеять штат конторы. Стройка инфекционного корпуса остановилась. Есть основание в этом видеть акт вредительства, начальником строительства является нам Главврач. Нам необходимо тщательно проверить все наши библиотеки для очистки их от вражеской литературы. Плохо работает наша стенгазета, она не массовая. Профессора не пишут в нашу газету

В. Гуков обращает внимание на необходимость политической проверки таких лиц как: 1) Счетовод Лавренова, которую надо снять с работы, поскольку она производит обсчеты работы при начислении зарплаты. Да и вообще работы контора нетерпимая. Проступки конторских работников администрация сваливает на отделения (случай с непосылкой извещения о смерти б-го) 2) Полиевктов - большой марки подхалим. Он-сын попа и подобрал себе надежных подручных: врача Кранухина - сына попа, врача Ребикова - сына торговца. 3) Медсестра Чернышева была в свое время сослана за какое-то преступление, хотя сейчас она работает удовлетворительно. 4) Медсестра Маркова - поповна, подхалим. 5) Врач Ефимов - недавно отказался от оказания экстренной помощи больной в районе. Пришлось выехать другому врачу (Каменко), но было уже поздно. Это подсудный случай. В хирур. клинике имеются факты разгильдяйства в работе отдельных врачей (врач Смирницкий - комсомолец, проступки которого замалчиваются шефом клиники - проф. Некрасовым. Последний не несет должной ответственности

за работу в отделении, сваливает свою работу на плечи своего помощника.
Надо наконец обратить внимание на работу кухни. Очень часты жалобы на плохое приготовление пищи для б-х.

3. Бойченкова. Мы все виноваты в том, что имеются факты вредительства по больнице. Парторганизация была в стороне от этих безобразий. Я сигнализировала об отдельных безобразиях в стенгазету, но мои заметки не пропускали (ред. Степанова). Меня боялись выделять в комиссии по обследованию из-за боязни, как бы я не выявила безобразия по настоящему. Тов. Ерофеев правильно осветил факты безобразий и вредительства и надо очищать больницу, начиная с головы.

4. Славина. Мы очень много говорим о Бен-Османове. Несомненно можно поставить на эту работу своего коммуниста врача. Столовую для служащих б-цы открыли, а Главврач до сих пор не выделил врача для контроля за санит. состоянием столовой. Это особенно недопустимо после имевшего место массового отравления столующихся.

5. Камешко. Указывает, что он еще в феврале сигнализировал о фактах вредительства в больнице, ибо „наводнения" в клинике не есть результат обычного недосмотра. Но это прошло бесследно. Не случайным является отвратительная работа такого важного цеха, как прачечная несмотря на то, что туда вложено много затрат. До сих пор не урегулирован вопрос с водоснабжением в б-це. По линии водоснабжения имеется в городе вредительство. Около года на отчетных собраниях Горсовета давались обещания (выступление т. Этинберга) о скором разрешении водного вопроса, но сдвига никакого нет. До сих пор не разрешен вопрос с раздевалкой для гинекол. больных. Летняя вспышка инфекции среди служащих есть результат полного игнорирования администрацией своих контрольных функций и пренебрежение интересами служащих больничного коллектива. Надо произвести чистку аппарата конторы, ибо он основательно засорен. Завхоз Кремлев пользуется особой привилегией со стороны Главврача (вопрос с квартирой). Врач Ворабьев — возмутительный тип. Его здесь правильно

охарактеризовали. Врач Ефимов не внушает политического доверия, он не нашего лагеря, а факт отказа от оказания помощи больной преступен. К сожалению он пользуется покровительством со стороны директора клиники и Главврача. У нас по существу нет отдела кадров, настолько никчемна его работа.

(8)

6 Драговер. О прачечной мы говорили 17 лет — со времени моей там работы, но до сих пор работа там неудовлетворена. В прошлом году был сделан вредительский ремонт, прачечную ~~[illegible]~~ снова ремонтировать, но этого не делается. Здесь какой-то заколдованный круг. Завхоз Кранлев пьянствует

7 Ходакова, отмечает, что надзир. 14-го барака Станиславцева (где и она работает) вооружила против Ходаковой весь персонал и врачей в том числе, Он ее травит. Станиславцева не гнушается мелкими взятками. Он злоупотребляет своим служебным положением: кормила своего мужа больничными обедами, что подтверждает санитарка Грищенкова, которая по ее приказанию носила эти обеды. Она притесняет неугодных ей работников, замазывает недостатки, а не вскрывает их. Все эти факты говорят о том, что Станиславцеву надо незамедлительно исключить из группы сочувствующих.
Отмечает факт недопустимой работы (обсчеты) счетовода Лавреновой. Главврач Бек-Османов должен быть снят с работы, т.к для этого имеется достаточно данных. При вторичном выступлении т. Ходакова указала, что в 14-м бараке боятся вскрывать преступные действия отдельных работников. Врачи не одинаково относятся к работникам отделения.

8. Орлова. Нам необходимо обратить серьезное внимание на работу и состав группы сочувствующих. Сочувствующую Станиславцеву надо исключить, она не достойна носить это звание, Она преступно использует свое служебное положение (пример с систематической дачей обедов своему мужу, она и др. сотрудники носят больничное белье. Это есть преступление. Другие сочувствующие: — Гавриленкова пьянствует, Е. Иванова забросила культработу, врач Спиридонова как ответредактор ничего не делает по выпуску стенгазеты

из Хозяйственного аппарата надо обратить внимание на (9.)
плохую и подозрительную работу коменданта Гаврилова. Он
подхалим Главврача, довел до крайнего загрязнения общежития
рабочих. Завхоз Кремчев пьянствует на глазах служащих,
чем вызывает справедливые нарекания сотрудников.
Аппарат конторы загрязнен: Поташкин - политически подозрительная
личность, Помзавхоза Полушкин - Подберь, Ему поручались работы по
прачечной, по прибольничному х-ву и везде проявляет бездеятельность
Главврач дела не делает, хотя и не отказывается делать, в результате чего приходится по одному делу обращаться несколько раз,
Получаются проволочки, торможение в проведении неотложных
мероприятий. К нему несколько раз обращалась по поводу прикрепления врача к столовой, но положительного результата не добилась. Несмотря на настойчивые требования об ускорении ремонта дежурных, квартир служащих, ремонт этих объектов крайне затянулся, что вызывает возмущение сотрудников б-цы. К ремонту квартир служащих еще не приступили.
Надо ~~нер~~ рассортировать персонал 14-го барака для изжития там семейственности. Надо Парткому по деловому занятьям поднятием работы в комсомольской организации, там дисциплина отсутствует. В день МЮД'а на демонстрацию из 30-35 человек явилось лишь 5 комсомольцев.

9. Каплан: Строительство инфекционного корпуса б-цы вредительски затянулось. Вредительское, вражеское руководство Обездрава первоочередные стройки затягивало (яркими примерами являются стройка инфекционного корпуса), а менее значимые по срочности проводило их первоочередные (строительство Умной клиники.) Подбор кадров на руководящую работу по линии ~~здравоохранения~~ больницы проводился с расчетом посадить своих людей. Сначала был ~~посажен~~ поставлен ~~[illegible]~~ на должность главврача беспартийный некто Уляницкий, затем опять же беспартийный Бек-Османов, в то время как у нас в больнице есть свой коммунист с неплохим организаторским багажом (Богданов). В этом так же надо усматривать определенную, преднамеренную линию б. право-троцкистского руководства Обездрава; поставив на руководящую работу в б-це, своего человека им легче было осуществлять вредительство в нашей больнице.
Является крайне подозрительным (и нужно проверить) отсутствие личного дела Бек-Османова.
Врач Ефимов - чуждый нам человек. Врач Воробьев,

которого Бек-Овианов выдвинул на должность пом. Зав. Терапевтическим отделением по политич. убеждениям ЭСР. Это выявилось на полит. кружке, когда он делал ~~кружк~~ доклад о народничестве.

10. Ростовцев. Несомненно, что вредительские действия б. руководства Облздрава распространялись и на нашу больницу через Ульяницкого, а затем Бек-Овианова. Это хорошо выявлено в докладе т. Ерофеева. Главврач игнорирует парторганизацию и окружает себя своими людьми. Аппарат конторы засорен. Отец Лавреновой — становой пристав. Сама Лаврентьева ведет преступную работу, производя неправильные расчеты по Зарплате. Подозрительна личность м/с Раевской, врача Ефимова. Степановцеву надо исключить из группы сочувствующих, согласно приведенного здесь, разоблачающего ее фактического материала. В нашей парторганизации сейчас очень мало коммунистов, партработа запущена, а между тем коммунистов нашей организации очень часто отвлекают на другую работу, поэтому надо просить Райком о том, чтобы не допускать оголения парторганизации, особенно сейчас.

11. Богданов. Бывшее право-троцкистское руководство Облздрава проводило вредительство по больнице путем создания „узких" мест. Не подлежит никакому сомнению, что наибольшая заболеваемость по инфекционным болезням в Зап. области имеет глубокую вредительскую направленность, если учесть, что западная область будет являться прифронтовой областью. Отсюда не случайным является и то, что строительство инфекционного барака вредительски затянулась, это есть одно из звеньев вредительской работы. По вине б. руководства Облздрава созданы в б-це такие узкие места, как оказание гинекологической помощи (коечный фонд по гинекологической помощи сократился) и переполнение единственного на весь город гинекологического отделения 1-й Совдольшины усугубляется с каждым месяцем, а между тем Облздрав ничего в этом отношении не предпринимал. Далее по вине Облздрава ничего не сделано (в смысле отпуска средств) на строительство прачечной, кухни и очистках сооружений. Перед утверждением бюджета на 1937 г. я ходил в Облисполком к Сосину с мотивированным требованием разрешить вопрос о включении в титульный список строительства прачечной и кухни больницы, но в этом было отказано. Разрешение всякого вопроса,

направленного на улучшение состояния больницы неизменно наталкивалось на вредительское сопротивление Руководства Облздрава (вопрос о гинекол. клинике, о строительстве, ремонте клиник, о снабжении бельем. материалами) Факты, касающиеся работы Бек-Османова, изложенные в докладе т. Ерофеева, показывают со всей очевидностью, что Главврач проводил во всем вредительскую линию б. руководства Облздрава. Изложенные факты говорят за то, что Бек-Османов не должен дольше оставаться в больнице. Надо уточнить факты о вредительской ломке машины на прачечной, о завозе к Главврачу картофеля и прибольничного хозяйства, о причинах перебоев с водоснабжением. Поскольку Бек-Османов еще возглавляет больницу и вопрос о снятии его еще окончательно не решен, то парторганизация и я (как заместитель его) должны заставить его выполнять решения Парторганизации, которые он игнорирует. Я не думаю, что его нельзя обуздать. Я считаю, что я, как заместитель Главврача, во многом повинен в отношении непроявления должной напористости в противодействии его безобразной работе. В последнее время больница, в отношении организации дела оказалась в глубоком прорыве (дело Терапевтич. клиники, 14 бар) Основную работу я несу по Мединституту как научный работник и работа в аппарате б-це, как тяжелое совместительство, для меня является непосильной, отнимающей большую часть времени. От основной работы, почему я в начале этого года (просил Парткомом об освобождении меня от этой работы (и сейчас не снимаю этого вопроса) Надо целиком обновить руководство б-цы.

12. Семенова Характеризует врача Воробьева, как бездушного врача, не нашего человека (приводит пример неоказания помощи тяжелому больному ребенку) Лавренова - из чуждой нам среды и должна быть уволена. Яковенко - сын кулака Станиславцева очковтиратель, замазывает самокритику

13. Затуловский Отметил, что вредительство в Зап. Области охватило все отрасли хозяйства. В районе еще только приступили к выкорчевыванию корней вредительства; в нашей больнице к этому еще почти не приступили. Несомненно, что от быв. руководства Облздра вредительство распространялось и на 1-ю Совбольницу. Надо прежде всего снять с работы Главврача Бек-Османова. Задача парторганизации приступить

к тщательному выкорчевыванию корней вредительства в больнице сверху донизу. Здесь называлось много фамилий с дачей отрицательной политической характеристики. Надо проверить это и все негодное изгнать из больницы. Сейчас перед Парторганизацией стоит очень важная задача по выкорчевыванию корней вредительства, по подъему партийной работы. Надо всем включиться в это дело. Надо каждому коммунисту своевременно и о всех фактах сигнализировать в Парткоме, выявлять политическое лицо каждого работника. Надо не отрывать работы по выкорчевыванию с работой по выдвижению проверенных товарищей. Каждое учреждение, в том числе и больница должны выдвинуть на работу не менее 20 человек. Необходимо незамедлительно исключить Станиславцеву из группы сочувствующих. Тов. Богданов должен занять более решительную и более четкую линию в вопросе о Бек-Османове. Тов. Каплан впредь нужно глубже и серьезнее относиться к выбору беспартийных докладчиков на занятиях политкружка, дабы исключить возможность протаскивания политически вредных взглядов.

В Заключительном слове т. Ерофеев обратил внимание собранию на значительный, с точки зрения выявления вредительской работы б. руководства облздрава, факт подавляющего преобладания беспартийных руководителей лечебн. учреждениями города. Далее он остановился на ближайших задачах Парторганизации связанной с необходимостью тщательного выкорчевывания корней вредительства в б-це, оздоровления аппарата, выдвижения проверенных тов. на работу

Постановили:

1. Поставить вопрос перед Райкомом ВКП(б) о снятии с работы Главврача 1-й Совбольницы Бек-Османова
2. Поручить Парткому проверить лиц, названных в выступлениях товарищей
3. Парторганизации заняться проверкой и выкорчевыванием чуждых элементов из больницы и выдвижением на работу новых, проверенных работников
4. Довести до сведения Райкома факт назначения Облздравом (т. Строков) врача Калмановича

(13)

на работу в больницу несмотря на отвод данный Облздраву со стороны Секретаря Парткома

5. Парткому на ближайшем заседании поставить вопрос о сочувствующей Станиславцевой

6. Обязать коммунистов ~~отделений~~ тщательно изучить кадры в отделениях, выявлять политическое настроение сотрудников и своевременно сигнализировать Парткому

Председатель Собрания [signature] (Ерофеев)

Секретарь [signature]

30617

ДОКЛАДНАЯ ЗАПИСКА

НАЧАЛЬНИКУ 4-го ОТДЕЛА У.Ч.Б. Н.К.В.Д. т. МАЛЫГИНУ.

Прошу У.Ч.Б. Н.К.В.Д. помочь парторганизации 1-ой Сов. больницы по выкорчевыванию врагов народа тормозящих налаживанию лечебной помощи трудящимся нашей Западной области.
Разоблаченные враги народа: Майзелис, Лурьи др., сидевшие в областном отделе здравоохранения проводили свою вредительскую работу на фронте здравоохранения в Западной области. В нашей б-це, одной из самых крупных лечебных учреждений области, являющейся одновременно базой для подготовки врачебных кадров, враги несомненно имели свою опору, своих людей, которые по их указанию проводили вредительскую работу. Об этом свидетельствует целый ряд фактов проведенных за последние два года.
1/В сентябре 1935 года, работники хирургической клиники заявили что у них невыносимый запах в палатах необходимо проверить канализацию. Вызванный слесарь Сухоржевский обнаружил, что под полом были разобраны канализационные трубы и содержимое все стекало под пол
2/В августе м-це 1937 года в столовой больницы произошло заражение паратифозной инфекцией, где заболело и было госпитализировано в инфекционную клинику 52 человека. Как было установлено санинспекцией облздравоодела заражение произошло благодаря тому, что зав столовой Масленкина купила не клейменого больного поросёнка у гр. Ковалевой /живущей на терртории б-цы/ пустила мясо для столовой. Кроме того белье для столовой стиралось на прачечной вместе с бельем для больных. Со стороны главврача Бекасманова отсутствовал санитарный надзор за столовой.
3/ В больнице проводился не законный убой скота. Так в августе 1937 г. была убита корова на больничном в антисанитарных условиях без санитарного осмотра и мясо было употреблено для больных. Весной с. г было убито ряд свиней мясо передавалось в столовую служащих. Одна из убитых свиней/она была больная / была направлена на бойню для санитарного осмотра и там мясо было забраковано. Убивает скот рабочий Клецкин под непосредственным руководством пом. завхоза Полушкина и завхоза Кремнева.
4/ В апреле с.г производился ремонт большого бака для воды было затрачено на ремонт 200 руб. и бак вскоре вышел из строя. По поводу ремонта были возражения со стороны механика Михайлова, что нужно этот ремонт производить иначе, но его не послушали.
5/ Систематические перебои водой в рабочее время в течение последних 2-х лет срывают лечебную и операционную работу.
6/ Неправильный расчет с рабочими за отпускное время. Несмотря на то, что об этом было заявлено главврачу Бекасманову 3 м-ца тому назад, до сих пор это не сделано. Недопустимый произвол в отдельными работниками так напр. санитарка Базекинар работающая в туберкулезной палате получила отпуск две недели вместо месяца, в то время как другая санитарка работающая в этой же палате получила отпуск месяц. Было решение М.К. и Облотдела М.С.Р. в пользу Базекиной, но главврач Бекасманов с ним не посчитался.
6/Создание узких мест в работе больницы: прачечная построенная 50 лет тому назад является узким местом в работе б-цы. Помещение недостаточно, механизмы изношены/ стиральные машины/ рвут иногда белье, новое белье после двух стирок теряет вид и очень быстро изнашивается. Быстрая изнашиваемость белья создает затруднения с бельем в больнице. Об этом говорится уже в течение 3 лет, но все остается по старому. Сейчас строится новый инфекционный корпус, а прачечная не расширяется, что еще больше осложнит положение. Кроме того в прачечной были случаи порчи машин вследствие попадания в стиральные машины железа.
7/Кухня б-цы очень маленькая не оборудованная/когда-то там была баня/требуется расширение или постройка новой, об этом много говорили, но все остается по старому. В связи с пуском в эксплотацию инфекционного корпуса это резко ухудшит положение. На питание больных отпускаются большие суммы, но питание в качественном

и вкусовом отношении поставлено не удовлетворительно. Ежедневно поступают заявления б-ных на плохое приготовление пищи, почти полное отсутствие жиров и.т.д. В кухне обслуживающей 700 человек в течение 3-х лет нет квалифицированного повара и администрацией дается обяснение ,что их трудно найти

с/ В течении последних 1½ года гинекологическая клиника систематически перегружена больными. Больные лежат в коррридорах в чрезвычайно не благоприятных условиях. Все попытки разгрузить клинику ни привели ни к чему . Ни облзравоотдел ни горздрав ни главврач больницы мер никаких не принимают чтобы создать больным благоприятные условия. Эти условия создались потому, что в городе сокращена геникологическая помощь.

7/ В б-це имели место целый ряд возмутительных, преступных фактов. а/ Б-ной Игнатенко поступил в терапевтическую клиникуи был положен на гнилой, мокрый с червями матрац из которого черви падали даже на пол / подтверждается Оступ, Михеевым и комиссией/

б/ Студент Михеев/работавший в качестве среднего медперсонала/ констатировал в палате терапевтической клиники смерть б-го Беспалова 11/8 с.г и вынес его из палаты в коррридор, в то время как дежуривший врач Драгин установил, что б-ой был еще живой и сделал ему несколько уколов, но через некоторое время б-ой умер

в/ Б-ой Прусаков был доставлен скорой помощью 22/6 с.г в I-ю Сов. больницу в тяжолом положении. Во время переноса его из амбулатории в терапевтическую клинику на носилках умер. Труп его был вскрит судебными медиками и похоронен на больничном кладбище Медицинский стол больницы не сообщил родственникам о смерти не смотря на то ,что был адрес и документы и деньги 17 рублей. Жена умершего заявила в милицию о розысках. И только спустя 40 дней после смерти работник конторы Потапкин 3/9 послал родственникам документы и деньги 17 рублей. Когда жена явилась в больницу, то заявила, что у мужа было зашито в белье 1000 рублей денег, но его белья в б-це не оказалось

г/ Больные находящиеся в терапевтической покупали на свои деньги лекарства в городских аптеках / б-ой Новиков/

Во отдельных отделениях и амбулатории отмечались случаи грубого отношения к б-ным и особенно это наблюдалось в терапевтической клинике/см. материал/

д/ В хирургической клинике врач Манькин/недавно исключенный из партии за скритие и нерозоблачение троцкиста и целый ряд других обвинений/ преступно экспериментировал над людьми. Он Удалял желудки больным при язвах и раке не считаясь с показаниями к этим операциям и в то же время широко применяя эти операции он не овладел их техникой в результате этого % смертности после его операций чрезвычайно высокий Так напр. при язвах желудка умирало 31,5% , при раках 66,6%. в то время как у других хирургов % смертности при этих операциях колеблется от 5% до 15%

е/ Безобразно работает контора б-цы. Ответы на запросы больных и райздравов задерживается на долгое время, газеты и письма по выходным дням больным не раздаются только потому, что культработник берет общий выходной день, не налажена также и выдача справок посетителям в выходной. Контора в выходной день закрыта и выдача справок передана дежурному врачу по больнице.

ж/ Вход на территорию б-цы свободный не введены пропуска как везде на предприятиях, хотя об этом много говорилось, это создает условия проникновения на территорию б-цы преступным элементам и нанесения ущерба б-це.

Всеми этими перечисленными преступными фактами кроется вражеская рука, которая дезорганизут, срывет всю нашу работу по обслуживанию больных и стремится вызвать недовольство со стороны б-ных против Советской Власти.

Кто же эти люди которые тормозят нашей работеи вызывают недовольства со стороны больных ?

В первую очередь необходимо остановится на бывшем секретаре парткома Веклич и главврачe Бекасманове.
Веклич работала в 1-ой Сов. б-це в качестве секретаря парткома в течение года, сейчас она исключена из партии за связь с братом троцкистом находящимся под арестом/решение парторганизации утверждено 29/9 Райкомом/ Веклич в б-це не работает.
Главврач Бекасманов является ставленником бывшего вредительского руководства облздравоотдела- Лурье и др. Несмотря на то, что можно было среди коммунистов врачей б-цы найти хорошего администратора и в крайнем случае среди врачей коммунистов Зап. области они поставили своего человека, который будет проводить политику облздравоотдела не зависимо от местной парторганизации.
В подборе главврача они совершенно игнорировали парторганизацию. Лурье приезжая в б-цу всегда дело имел только с Бекасмановым в его кабинете, и никогда не заходил в партком. Брал под защиту Бекасманова даже тогда когда парторганизация выносила обязывающее глав-врача его выполнить/случай с квартирой Гукова, дело завхоза Пигашкова/ Через Бекасманова Лурье проводил враждебную политику направленную против мединститута /выделение учебных комнат в клиниках, ремонты помещений, выделение людей в районы и.т.д./ о чем указывалось на общих собраниях научных работников в мединституте и в б-це.
Бекасманов игнорировал парторганизацию в подборе кадров, в проведении лечебно-хозяйственных мероприятий/ назначение пом. зав. отделениями, хозяйственный аппарат, врачей/ дело доходило до того, что назначал себе пом. по лечебной части Спиридонову не спросив о ней мнения парт- профорганизации. Когда ему секретарь парткома Ерофеев сделал замечание по этим вопросам, то он заявил, что он не будет на поводу у парторганизации, т-е он будет проводить такую политику как захочет/ при этом разговоре присутствовала председатель М.К. Орлова/
2/ В подборе кадров Бекасманов проводит семейственность и предпочтение к чуждым элементам. Завхоз Кремнев которого он устроил на работу его старый хороший знакомый. В прошлом Кремнев был директором дома отдыха в Красном Бору, Бекасманов как обл. доверенный врач страхкассы часто к нему приезжал. Есть заявление врача Самуйленкова, что Бекасманов с ним пьянствовал и получал даже санаторный паек. Кремнев в 1934 г. исключен из партии за преступления по должности /как директор дома отдыха/ и отбыл по решению суда 1½ годичное наказание Был приглашен в больницу из Брянска. Сейчас Бекасманов дал ему лучшую квартиру в б-це из 4-х комнат с ванной и.т.д., несмотря на протесты со стороны парторганизации и М.К. Когда раньше было решение парторганизации об обмене одной из комнат полученных завхозом, врачу коммунисту Гукову, который имея маленького ребенка находился в крайне тяжелом положении, то при поддержке Лурье главврач категорически отказал. В конторе и хозяйственном аппарате сидят чуждые люди. Зав. медстолом Мельникова -дочь полковника, Лавренова /счетовод/ дочь старого пристава, Потапкин /машинист/ пьяница и есть заявление, которое необходимо проверить, что он служил в белой армии, Кремнев завхоз -исключен из партии отбывал наказание за злоупотребления Полушкин- пом. завхоза пьяница и были злоупотребления по пригородному х-ву он же производил убой "в б-це" скота в б-це Кудрявцев/завхоз школы медсестер/ с 1912г. по 1917г. меньшевик с 1917 по1935 чл. В.К.П./б/, в 1935г. исключен при проверке партдокументов.
Зорина /регистратор в амбулатории/ -дочь полковника.
Все попытки парторганизации укрепить контору хозаппарат не к чему не привели пока парторганизация подыскивала человека он брал другого не поставив даже об этом в известность. В результате такого подбора кадров у нас в конторе и в хозаппарате нет ни одного члена партии и комсомольца/ за исключением пом. по лечебной части/
Бекасманов не только не ощущает больницу от чуждых, а проповедует теорию, что кто посидел в тюрьме тот лучше работает.. Это им было сказано пред. М.К. Орловой, когда он хотел принять на раб

боту в прочечную гражданку которая до этого отбыла наказание. Чуждых людей он продвигает : недавно назначил пом. зав. терапевтическим отделением врача Воробьева -сына попа одновремя работавшего с Мезйлисом /осуж. троцкистом/ в доме санкультуры.
Были попытки устроить на работу надзирательницей зав. столовой б-цы [illegible] Масленникину которая им же была снята со столовой в связи с заражениями в столовой и отдана под суд, лишь только протест со стороны секретаря парткома и М.К. заставил отменить свое решение. Приказ здесь значит был только для того чтобы показать общественности, что он наказывает виновных и в то же время их устраивает на работу. Особые милости и покровительство оказывает хирургической клинике ,где зав. отделением Полуэктов сын попа другие врачи Ребиков тоже сын попа, Крапухин сын крупного торговца.
Бекасманов брал под свою защиту бывшего зав. хозяйством б-цы Циганкова, который избил рабочего Новикова. Не смотря на решение парторганизации по делу Циганкова о немедленном снятии его с работы, что и было сделано Богдановым,как исполняющему обязанности главврача б-цы/т.к Бекасманов был в отпуску/ Бекасманов возвратясь из отпуска отменил приказ Богданова своего заместителя. По этому вопросу он нашел поддержку у Лурье и Сойна врагов народа, которые считали Циганкова хорошим человеком который дескать борется с ворами в б-це. Бекасманов пользуясь их подержкой повел целую кампанию против тех кто выступал против завхоза называл их „порочными" людьми/ т-е имеющими взыскания/ Дело было передано в суд при содействии Заднепровского Райкома и когда следователь начал опрашивать свидетелей, то Бекасманов опять повторил свою клевету , что свидетели порочные люди и показывают на Циганкова потому ,что он боролся с ворами в больнице.Пришлось следователю Шустову запросить на всех свидетелей характеристики от треугольника. Оказалось что из всех свидетелей только двое имели выговоры. До суда Циганков сумел получить справку от Бекасманова что он ушел из б-цы по болезни Кроме того этот же завхоз не работая в б-це сумел получить справки из конторы о всех взысканиях рабочего Новикова за несколько лет чтобы на суде доказать что он вор. После решений суда где Циганкову было дано наказание два года с изляцией главврач дал его семьи хорошую новую квартиру предозначавшуюся для ударников.
Зарекомендовал [illegible] безответственность в своей работе в б-це,не интересовался работой отделений/ в терапевтической клинике где было вскрыто целый ряд безобразий он не был там по его заявлению 3 недели,а больные завляли 1 месяца .Проводит бюрократическое кабинетное руководство, пишет приказы,которые зачастую не соответствуют действительности. В последнем приказе по терапевтической клинике он отдал под суд врача Драпкина и студента Михеева перепутал больного и время пребывания б-го/ в приказе написан б-ной Хломенков, и там дежурили другие люди,в то время как безобразный факт был с другим б-ным Беспаловым. Отдавая людей под суд он даже не потрудился разобратся в этом деле.
Бекасманов набрал совместительства он кроме своей работы является директором школы медсестер,врачем рентгенологом, начальником строительства инфекционного корпуса/по линии облздравоотдела/, раньше был директором поликлиники Р.О.К.К.,где его сняли с работы.
4/ Зажимал критику/ Ерофеев, Новиков/
5/Использует свое служебное положение : а/ при сдаче дел старого завхоза новому в свинарнике оказалась лишняя свинья, ухаживающий персонал заявил, что Бекасманов оставлял оставлял себе поросенка и его кормили Бекасманов заявил что он не оставлял поросенка [illegible] Эта свинья была взята на учет.
в/ Санитар Новиков заявил, что 30 июня Возчик б-цы Клецкин возил картофель на квартиру главврачу / картошка с пригородного х-ва/ Сам Клецкин это отрицает говорит, что скартошкой ездил в 19 магазин.
е/ Жена Бекасманова использует больничную машину для своих поездок в то время как для поездки профессоров не бывает бензина.

140

6/ Вредительская работа по подготовке б-цы на случай химического нападения.

Бекасманов является начальником медицинского пункта в б-це. Он в секретном порядке проводит эту работу все планы мне не известны На газоубежище под амбулаторией были затрачены большие средства, полностью оно было не закончено. Сейчас это помещение занято под аптечный склад, приведено в негодность и на случай тревоги б-ца остается без газоубежища. До сих пор нет во всех клиниках приспособленных палат/ газоубежищ/ для б-ных /Урология, гениколгия, хирургия, Детские инфекционные бараки, главная, детская ,/

Небрежное хранение военного инвентаря/ последнее время есть некоторое улучшение/ Были даже такие случаи когда Бекасманов давал распоряжения раздать неприкосновенный хозинвентарь П.П.П.№ I-2 по отделениям. Когда была тревога необходим был инвентарь то его не оказалось и кладовщик Смирнов заявил нач. П.П.П. Гукову и Ерофееву, что он роздал по отделениям хозинвентарь по распоряжению Бекасманова.

7/ Бекасманов является начальником строительства инфекционного корпуса по линии облздравоотдела. На стройке за последнее время в течение 1½ месяца не было ни одного рабочего , сейчас работает 15-20 рабочих . Материалы со стройки перевозятся на другие стройки и также на внутренние ремонты в б-це / было заявление рабочих/ Инфекционный корпус должен был по плану построен к I-му января 1937 но пока конца не видно и при таких темпах вряд-ли он будет построен к концу 1937 г.

8/ Бекасманову неоднократно предлагалось вывести туберкулезную палату из помещения терапевтической клиникитак как б-ные там находящиеся /открытые формы туберкулеза/ опасны для окружающих б-ных, студентов, работающего персонала в клинике. Об этом указывал доцент Иоффе и проф. Пунин. НО по этому вопросу ни чего не предпринимается.

Каково соц.политическое лицо Бекасманова? По социальному происхождению он пишет в анкетах, сын козака имел 5-ть десятин земли. Этот козак имея 5-ть десятин земли до революции сумел окончить в Киеве гимназию и в 1914 году Киевский Университет. Кроме того в 1910 г. учился в Германии в Кенисбергском университете. Соц. происхождение его не ясно Он указывает/устно/ что его брат соц. революционер был растрелян в 1909 г. царским правительством за уголовное дело . Тут тоже нет ясности.

В анкете представленной в I-ый сектор он пишет, что с марта по август в 1919 г. служил в санитарном отряде "Союза Городов" армии Деникина . Потом /как он сам заявил/ с санитарным поездом был взят в плен Красной Армией и стал служить в Красной Армии. Это все необходимо проверить. Интересно так-же проверить кто за него поручался по работе в I-ом секторе, сам не знает или просто не хочет говорить , по всей вероятности, за него поручался Лурье. Я считаю, что Бекасманов ставленник Лурье проводит враждебную нам политику вызвающую недовольство как со стороны слушащих б-ци, больных и посетителей, которого необходимо удалить из б-цы в I-ю очередь. Необходимо еще занятся кроме указанных выше следующими лицами

ГЕССЕЛЬ заведующий биохимической лабороторией, по социальному происхождению -дворянин, офицер царской армии. В 1931г. в течении 8 месяцев находился под арестом в Н.К.В.Д. потом был освобожден .

ЕФИМОВ ассистент гениколгической клиники в прошлом офицер царской армии. В клинике он однажды заявил бывшему секретарю парткома Веклич, "что наша правда пишет иногда неправду". Он оклеветал Централы орган нашей партии "Правду" На собрании ему был дан хороший отпор. На днях он отказался для оказания скорой помощи жене председателя Р.И.К.а куда его направлял облздравоотдел, пое ал другой врач Коменко но б-ная к его приезду умерла. Раньше занимался абортами на дому.

МАНЬКИНА врач детской клиники В прошлом бундовка, состояла в партии исключена в 1920г. по чистке/ ее слов/ , сейчас у ней отобран военный билет, муж брат сейчас исключены из партии

Не могу обойти молчанием еще одного человека, хотя и не работающего сейчас ущас, но в прошлом нашедшего у нас приют в больнице. Это электротехник Недзялковский, по национальности поляк, до поступления в б-цу работал в Борисовском районе. Месяца 4-ре тому назад он поехал в камандировку от б-цы в Минск и исчез безследно. /по всей вероятности арестован/ Как потом вяснилось, что он состоял на службе в очень многих местах и когда уезжал, то ухитрялся от всех учреждений получать командировочные. Он повидимому имел связи в Москве с какими-то крупными спекулянтами потому, что мог доставать без всяких нарядов бочками белила и другие дефицитные материалы. Занимался в городе спекуляцией электроматериалами, покупал продавал, жил роскошно, курил самые дорогие папиросы. Сейчас это все становится подозрительным, не занимался ли он шпионажем так как б-ца находится близко аэродрому и кроме того в общежитиях б-цы живут рабочие работающие на заводе 35

2/X 37 года

Секретарь партийного комитета /Ерофеев/

В дело

141

П Р О Т О К О Л №

Заседания парткома I-ой Сов. б-цы от 10/10 1937 г. Присутствуют:

т.т. Ерофеев, Бейченкова, Ростовцев, Богданов, Орлова и Строков /зав. Облздравом/

П О В Е С Т К А Д Н Я:

I/ О руководстве больницы /Ерофеев/
2/ О председателе М.К. б-цы

С Л У Ш А Л И: I/ О руководстве б-цы /Ерофеев/

Т. Ерофеев доложил о решении партсобрания о глав. враче Бекасманове, о снятии его с работы и возложении временные обязанности глав: врача на т. Богданова.

Прения. Т Строков указывает, что вопрос о глав. враче Бекасманове решен его необходимо снять временно обязанности глав. врача возложить на т. Богданова, необходимо также подыскать ему заместителя.

Бейченкова- отмечает, что т. Богданова нельзя сажать на хозяйственную работу, он ассистент ведет научную работу.

Богданов- указывает, что вопрос о снятии Бекасманова нельзя решать так не давая ему сразу заместителя. Я не могу даже временно заменять главврача, я должен работать в клинике, работал я недостаточно. Какое Вы решение не вынесете, но я главврачем работать не буду дойду вплоть до Ц.К. С Бекасмановым нельзя торопится, этот вопрос неспешный. Я считаю, что со стороны Строкова нельзя было пальмовать Бекасманова. Нужно подобрать кондидатуру, а потом снимать. Я считаю, что т. Ерофеев может справится также с этой работой, я думаю, что если меня и заставят работать, то я буду только формально подписывать чеки, а работать я не буду.

Ростовцев- указывает что Бекасманова необходимо немедленно снять. Мы и так долго тянули с этим вопросом. Т. Богданов неправ ставя сейчас же вопрос о новом главврачe, так быстро нужного кондидата подобрать нельзя. Выступление Богданова непартийное., он болен- это правда, но так ставить вопрос как ставит он нельзя.

Строков- Я считаю, что выступление Богданова непартийное, я не пальмовал Бекасманова, но факт отравления по вине администрации б-цы, таков, что его замалчивать нельзя. Мы возьмем из коммунистов научных работников на административную работу. Если партия требует на сегодня итти на административную работу надо идти.

Ерофеев Я считаю, что выступление Богданова непартийное, как же мы можем после решения парсбрания о снятии его с работы за которое голосовал и Богданов оставлять его дальше на работе и говорить, что это дело неспешное. Этого мы допустить не можем и т. Богданов как коммунист это должен понять. Разьве комунист может ставить так вопрос как ставит т. Богданов, что он не подчинится нашему решению и не будет работать врид главврачем - нет не может. Главврач Бекасманов, как ставленник вредительского руководства облздрава проводивший враждебную политику в больнице должен быть немедленно снят с работы, а т, Богданову необходимо принять у него дела и временно исполнять обязанности главврача.

П О С Т А Н О В И Л И: I/ Просить парт часть облздрава о немедленном снятии с работы главврача Бекасманова, временно возложить обязанности главврача на т. Богданова.

2/ Парткому в ближайшие три дня подобрать из врачей б-цы постоянного заместителя главврача.

3/Просить райком и Горком поставить вопрос перед Облздравомв в ближайшее время подобрать кодидатуру из коммунистов врачей на должность главврача.

4/ Просить Райком и Горком поставить вопрос перед Облздравом о назначении начальника строительства инфекцинного корпуса сняв таковую обязанность с главврача б -цы, ибо при совмещении ительсдвух оязанностей страдает дело руководства б-цей и строительство.

С Л У Ш А Л И 2/ О председателе М.К. Больницы /Ерофеев/

Т. Ерофев инфрмирует, что т. Орлова по существующему положению не может работать председателем месткома , ввиду того, что ее муж в настоящее время является главврачем б-цы, необходимо рекомендоват на эту работу члена М.К. сочувсвующую т. Иванову , которая вполне справится с этой работой.

П О С Т А Н О В И Л И: Рекомендовать пленуму М.К. освободить т. Орлову от обязанности председателя М.К., вследствие того , что ее м муж Богданов в настоящее время работает главврачем б-цы, рекомендовать председателем М. К. т .Иванову члена месткома.

Секретарь парткома /Ерофеев/

Протокол. 16 142

Общего закрытого партсобрания парторганизации при 1-й Обл.Клин. больницы от 11-Октября 1937 года.

Президиум:тов.Ерофеев,Михайлов,Каплан.

Повестка дня:

1.О итогах Пленума Обкома о подготовке к XX-ой Годовщине Окт.Револ. и решения пленума Заднепровского района.от 7/X-37 года.

СЛУШАЛИ:Тов.Ерофеева который говорит,что подготовка к XX-й Годов. Октябрьской Революции проходит в Заднепровском районе на низком политическом уровне.Выкорчевка вредителей и ликвидация последствий вредительства идет очень плохо на основных предприятиях района.Предприятия района за 8 месяцев выполнили годовый план лишь на 55%,а отдельные предприятия много меньше.Предприятия не выполняют взятые на себя обязательства.Подготовка к выборам в Верховный Совет СССР.идет также плохо.Многие рабочие не знают основ положения в выборах в Верховный Совет.Комсомольские организации района тоже из рук вон плохо работают.Профсоюзы ведут недостаточную работу по ликвидации неграмотности к выборам в Совет.Собрание райпартактива 4-5 Октября и пленум Райкома 7-10 Октября.Постановили:что тов.Егупов не возглавил борьбу за выкорчевывание вредителей и по ликвидации последствий вредительства,не помогал первичным парторганизациям.Тов.Егупов снят с работы секретаря Райкома и выведен из состава Пленума.Общественные организации больницы плохо готовятся к XX-годовщ.Октябрьск.Революции.Правда мы заключили соц-договор со 2-й Сов.больницей и выработали план проведения Октябр.Торжеств,но плохо выполняем конкретные обязательства. В деле выкорчевки преступных элементов из больницы ничего не сделал. Вчера Партком в присутствии тов.Строкова вынес решение о необходимости снятия с работы Главного врача Бек-Османова.Обращает внимание товарищей,что в больнице до самого последнего времени творяться безобразия и коммунисты плохо с ними борятся:в инфекционной клинике положили больного на пол и в этом преступном деле принимала участие партийка тов.Лодякова.Зарезали барана и его мясом кормили больных,а у

143

этого барана в шее была сломанная игла /брали кровь для постановки реакции Вассермана и сломали иглу/В результате одному больному из Нервной кл. в баранине попала эта игла.Коммунисты нервной клиники /Каплан Себейкина/мне тот час об этом не сообщали.Когда принимали решение о снятии Глав.Врача тов.Богданов занимал в этом вопросе нечеткую позицию и не по партийному отказывался временно выполнять роль Глав.Врача.

Тов.Ерофеев предлагает начать уже проверять индивидуальные договора.Зачитывает план проведения XX-й Годовщ.Октябр.Революц.

Тов.Ходакова признает свою вину,что положила больного на пол,однако главным виновником считает дежурного врача.Считает себя виновной в том,что не сообщила в парторганизацию об этом безобразном факте Говорит,что надзирательница Станиславцева безобразно работает,вооружает против Ходаковой других санитарок,не выдает Ходаковой нужного количества белья для больных.Считает,что Станиславцеву необходимо уволить.

Тов.Дратовер:Выражает свое возмущение фактам,что в инфекц. клин. больного положили на пол и удивляется ,что в этом факте принимала участие тов.Ходакова.Сообщает,что Станиславцева всегда много берет на прачешной белья и что у нее белье всегда есть.

Тов.Себейкина Работа по подготовке к выборам в Верховн.Совет в больнице идет очень плохо.Я,даже до сих пор не знаю,к какому избират.уч. я прикреплена.О соц.соревновании у нас вспоминают в больнице только накануне больших праздников.Когда мы обследовали жалобу тов.Ходаковой,то получили на нее очень много жалоб со стороны почти всего персонала барака,в котором она работает.Ходакова жалуется,что в бараке есть хищение продуктов,а сама в один только день взяла себе 6 порций рыбы,предназначенной для больных.Мы выяснили,что в бараке белье всегда есть.Ходакова иногда больных поит на своем дежурстве не чаем,а кипятком.Кроме того, Тов.Ходакова ругает в бараке неприличными словами.

Тов.Камешко.считает совершенно недопустимым творящиеся в больнице безобразия:кладеть больного на пол,нарушение трудовой дисциплины и т.п.Предлагает повести решительную борьбу со всеми дефектами в работе больницы.

144

Тов.Каплан считает необходимым немедленное уточнение какие бараки больницы прикреплены к каким избирательным участкам.Нам необходимо сейчас развернуть широкую работу по подготовке к выборам в Верховный Совет.Указывает,что очищение больницы от чуждых,вредящих работе больницы,элементов,идет чрезвычайно медленно,хотя в парткоме и администрации есть не мало фактов преступной работы ряда сотрудников больницы.Указывает на необходимость оживления работы по вовлечению сотрудников больницы в широко большевистское соревнование.Отвечая Тов.Ерофееву сообщает,что остаток иглы,попавшей в пищу больному Первого отделения был обнаружен уже в 4-м часу дня.Я искал тов.Ерофеева,чтобы сообщить об этом факте,но его уж не было на работе.Я сообщил об этом тов.Богданову.

Тов.Ростовцев наша общая вина,что мы до сих пор держим Станиславцеву на должности надзирательницы инфекц.клин.Мы плохо воспитываем сотрудников больницы на ошибках,которые постоянно бывают в работе больницы.Нам необходимо улучшить работу по изучению среди рабочих и служащих больницы избирательного закона.

Тов.Орлова также касается вопроса о необходимости оживления работы по пропаганде избирательного закона.Работа с молодежью в больнице заброшенный участок.Необходимо эту работу оживить.Устраивать для молодежи вечера где ставить доклады и т.п.Стенгазеты больничные работают плохо:редко выходят и плохо борятся с недостатками в работе больницы.Отмечает,что во время обследования Инфекц.кл. на партийку Ледакову было очень много жалоб со стороны персонала.

Тов.Матусков считает что В 1-й Сов больницы очень плохо идет выкорчевка чуждых элементов.Ненормально,что профессора -зав.отделениями у нас поставлены в такие условия,что их боятся критиковать.В результате они распоясались,делают,что хотят,не чувствуют ответственности.Нам необходимо больше привлекать к работе сочувствующих и честных беспартийных врачей.

Тов.Богданов сейчас наша задача засучив рукава взять работу по ликвидации прорыва,в котором больница находится.Сочувствующих надо шире привлекать к проработке нашего избирательного закона.

146

Тов.Лодаковой надо заняться- она ведет себя недостойно.Станиславцеву надо будет перевести на другую работу,однако по мнению Богданова Станиславцева работница хорошая.Отвечая Тов.Ерофееву сообщает,что он отказывался от работы Глав.Врача потому,что административная работа мешает его научному росту,что он слаб здоровьем,что он уже исчерпал себя как администратор.

Тов.Орлова обращает внимание,что партийка Романова живет в сарае.Необходимо немедленно предоставить ей нормальные жилищные условия.

Тов.Славина сообщает,что поварихе больницы хорошо готовит,но крадет продукты,за ней необходим самый тщательный надзор.

Тов.Ерофеев дает справку об избирательных участках больницы.Выкарчевка преступных элементов в больнице упиралась в сопротивление Глав.Врача. Сейчас эта работа оживится.

ПОСТАНОВИЛИ:Заслушав и обсудив решение Пленума Обкома о подготовке к XX-й Годовщ.Октябр.Револ. и решение Пленума Заднепровского Р.К.ВКП/б/ от 7/X-37 г.Общее собрание целиком и полностью их одобряет и будет боротся за проведение их в жизнь.Общее собрание считает,что подготовка б-цы к XX годовщ.Октябрьской Социалист.Революции проходит слабо не весь коллектив б-цы мобилизован на выполнение взятых на своя обязательств.нет должного контроля проверки соц-договора.не везде в отделениях достаточно развернута политическая работа по подготовке к выборам в Верховны Совет.

Общее собрание считает необходимым провести следующие мероприятия:

1.План проведения подготовки по б-це к Октябр.Торжеств.представленный октябрьской-камиссией У Т В Е Р Д И Т Ь.

2.Всем членам партии работающим в отделениях мобилизовать коллектив отделений для выполнения соц-обязательств.

3.Председателю М.К.тов.Орловой проверить соц.договор /с 13 по 20/X-37 г.

4.Поручить тов.Ростовцеву 14/X провести совещание председателей избирательных участков по больницы.Себейкиной,Семеновой,Орловой,о плане работы по б-цы.

5.Предложить председателям избирательных комиссий по б-це к 15/X.37г. обеспечить свои участки плакатами,литературой.тов.Богданову материальными средствами.

146

6.Поручить М.К.тов.Орловой усилить контроль за учебой неграмотных и мал
лограмотных.

7.Поставить вопрос на очередном заседании Парткома о чл.ВКП/б/Ходако-
вой.в связи с указанными в прениях фактами.

8.Поручить тов.Богданову предоставить тов.Романовой /которая живет в се
сарае/квартиру.

9.Обязать всех членов и кандидатов партии ВКП/б/о всех безобразных
фактах в отделениях в больнице немедленно сигнализировать секретарю парт
кома.

10.Обязать всех членов партии /агитаторов/прикрепленных к отделениям
провести беседы посвященные XX-й годовщине Октябрьской Социалистическо
Революции./Срок до 1-го XI-/

Председатель
Секретарь

П Р О Т О К О Л № 14

Общего собрания парторганизации 1-ой Сов. больницы от 23 октября 1937 г. Присутствовало 14 чл и кон. В.К.П./б/.
Президиум: Ростовцев, Славина.

Повестка дня:

1 Об Октябрьском пленуме Ц.К7 В.К.П./б/ / Ростовцев/

2 О выделении членов партии в участковые избирательные комиссии по выборам в Верховный Совет С.С.С.Р. от парторганизации 1-ой Сов. б-цы.

3 Утверждение протокола заседания парткома от 19-го Октября

С Л У Ш А Л И 1 Об октябрьском пленуме Ц.К. В.К.П./б/ / Ростовцев/

В своем докладе т. Ростовцев остановился на решениях пленума Ц.К. В.К.П./б/ и задачах парторганизации больницы.

П Р Е Н И : Гуков- У нас по больнице создано 5 ть избирательных участков, в которых будут избирать больные. Наши избирательные участки имеют много специфических особенностей, так как больные приезжают из различных районов. Неясен для нас вопрос о составлении избирательных списков так как у нас большая текучесть больных, здесь нам необходимы раз,яснения. В клинике у нас трудновато с помещениями, а нам необходимо не менее 3х комнат. Для кабинок нам можно использовать ширмы. В Райсовете нам сказали, что дадут стандартные витрины. Нашим комиссиям надо будет заняться внутренним оборудованием, организационными вопросами и развертыванием агитационно- пропагандистской работой. Плохо у нас обстоит дело с литературой. По хирургическому отделению к каждой палате прикреплены лица которые будут проводить разъяснительную работу по избирательному закону и Сталинской конституции.

Богданов- У нас так сконструированы избирательные комиссии, участки, что родильное отделение которое примыкает к главному корпусу находится в другом помещении. Видимо придется переносить избирательные урны до отделения. Сомневаюсь, что мы будем снабжены витринами нам нужно самим срочно заняться их изготовлением. Помещения по клиникам мы найдем, только для кого не ясно как нам быть с тяжелобольными. С Бекасмановым получается не скл но он облздравотделом освобожден от работы, но не снят и ему предложили выдать выходное пособие. С рентгена он еще не снят. нужно его полностью освободить от работы. Кудрявцев снят с работы Станиславцев нужно перевести в другое отделение. Потешкина нужно снять с работы но пока нет замены. С участками и организацией работы многое надо уточнить.

Комешко Помещение в клиниках можно подготовить к выборам в Верховный Совет. Нужно широко развернуть работу по изучению Сталинской конституции и положения по выборам в Верховный Совет. Больные в нашей клинике меняются каждые - дней и избирательной комиссии нашего участка это надо учесть. В клинике мы проводим работу по агитации и пропаганде избирательного закона и конституции, но еще недостаточно. Нужно повысить ответственность каждого коммуниста за работу в отделении.

Эратовер - Взятые обязательства по соцсоревнованию мы стараемся выполнить. Нужно проверить договоры. Положение по выборам в Верховный совет мы изучаем.

Лодакова - Мы изучаем положение о выборах в Верховный Совет, соцсоревнование у нас проводится нужно проверить социалистические договоры.

Себейкина - Нужно провести занятия с агитаторами. Нужно учесть, что составляя списки по домам больницы, мы выяснили, что некоторые работники больницы нигде не изучали положения по выборам в Верховный Совет. нужно организовать с ними учебу.

Ростовцев - Избирательные участки в глазной клинике имеет помещение. Нужно учесть пропускную способность комнат и иметь ввиду, что классовый враг может забратся в комнату и там долго сидеть. В 6 часов в наших условиях едва-ли больные смогут начать голосование. Нужно иметь не меньше 2 х комнат для голосования. С оформлением у нас сделано еще мало, нужно повесить лозунги, выпустить стенгазету. У нас в глазной клинике проводится 1 раз в шестидневку занятие по изучению положения о выборах в Верховный Совет. При проверке соцдоговора выяснилось, что мы его полностью не выполнили по ряду разделов. Мы должны сделать участки уютными, хорошо их оборудовать, нужно сделать все чтобы каждый б-ной имеющий право на голосование учавствовал в выборах в Верховный Совет. Нужно предусмотреть организацию детских комнат ит охрану общежитий, чтобы классовый враг не мог нам навредить. Подготовка к 20 годовщине идет слабо. Каждый из коммунистов должен по своему отделению обеспечить проверку социалистического договора и провести беседы 20 лет Октябрьской Социалистической революции. Нужно хорошо оформить колонны на демонстрацию и оформить главный крпус. Необходимо также установить дежурства на избирательных участках Выделение доверенных лиц будет проведено через общее собрание и окружное предвыборное совещание по Смоленскому изб. округу.

П О С Т А Н В И Л И: Заслушав доклад т. Ростовцева о решениях Октябрьского пленума Ц.К. В.К.П./б/ общее собрание целиком и полностью одобряет решения пленума. В своих решениях Пленум дал четкие дерективы по агитационно- пропагандисткой работе в избирательной кампании по выборам в Верховный Совет, обязывающих всех членов партии еще крепче установить связь с беспартийными массами и обеспечить избрание депутатов в Верховный Совет из лучших, преданнейших партии партийных и беспартийных большевиков.
Собрание отмечает, что избирательные участки органнизованные в больнице еще не развернули своей работы, помещения не оформлены, ветрин нет. В комиссиях еще нет плана работы и не уточнены вопросы связанные с техникой выборов среди больных в б-це. В отделениях слабо развернута работа по подготовке к 20 годовщине Великой Октябрьской Социалистической революции и изучению Сталинской конституции и выборных положения о выборах в Верховный Совет. В ряде отделений соцсоревнование стоит не на должной высоте и носит формальный характер.
Собрание постановляет:
1/ Поручить т. Гукову, Ростовцеву, Себейкиной, Орловой, Семеновой, немедленно через Райсовет и Смоленскую избирательную комиссию уточнить все вопросы связанные с техникой и организацией выборов по больнице /составление списков, обеспечение литературой и .т. д
2/ Поручить председателям изб. комиссий, совместно с т. Богдановым срочно разрешить вопрос о необходимом оборудовании изб. участков/кабины, ветрины, лозунги и художественное оформление/
3/Главврачу т. Богданову так организовать работу персонала в день выборов 12 декабря чтобы работающий персонал в отделениях мог учавствовал в выборах.
/ Предложить всем партприкрепленным к отделениям агитаторам развернуть агитационно- массовую работу среди больных и персонала отделений, провести доклад на тему: " 20 лет Великой Октябрьской Соц. революции / с 28/xi по 3/xi/ Проверить ход соцсоревнования по отделениями отразить работу лучших работников, выпустить стенгазету по отделениям.
5/Поручить т. Богданову провести совещание с зав. отделениями о подготовке к выборам отделений к проведению выборов в Верх. Совет
6/Поручить парткому проверить работу комиссии по проведению плана подготовки к 20 годовщине Окт. Соц. революции.
6/ Отметить, что выкорчевка корней вредительства Облздрава проводится слабо. До сего времени снято два работника/ Бекасманов, Кудрявцев/ Собрание отмечает, что со стороны зав. Облздравпом т. Строковым проявлен гнилой либерализм с приказом главврача Бекасманова

8/ Предложить парткому и т. Богданову заняться очисткой больницы от классово чуждых лиц отмеченных в решении общего партсобрания от 19 сентября с/г

С Л У Ш А Л И: 2 О выделении членов партии в участковые избирательные комиссии по выборам в Верх. Совет С.С.СР.

Т. Ростовцев указывает, что для работы в избирательных комиссиях в организованных у нас избирательных участках в б-це нам необходимо обсудить и выделить от парторганизации б-цы коммунистов, и рекомендовать их Райсовету нашего района.

П О С Т А Н О В И Л И: Выделить и рекомендовать в участковые избирательные комиссии по выборам в Верховный Совет С.С.С.Р. от парторганизации больницы следующих товарищей:
1/ Гукова Василия Григорьевича
2/Ростовцева Бориса Ивановича
3/Сабейкину Ольгу Александровну
4/Семенову Марию Лукьяновну
5/ Орлову Веру Венедиктовну
6/Михайлова Кирилла Михайловича

Принято единогласно

С Л У Ш А Л И: 3 Утверждение протокола заседания парткома от 19/10 1937 г. / Ростовцев/

т Ростовцев информировал собрание и ознакомил с решением парткома. На парткоме обсуждался вопрос о руководстве больницей. Партком решил рекомендовать на должность главврача т. Вольского чл. партии парторганизации Мединститута ассистента гинекологической клиники и вторым кандидатом т. Ерофеева нашего секретаря парткома. Помощником главврача рекомендовали врача Кацмана работающего сейчас в хирургической клинике.

Вторым вопросом мы разбирали поступившее заявление на чл. В.К.П./б/ т. Комешко. Заявление подано чл. В.К.П./б/ Генерсон о том, что она 8м месяцев тому назад проходя по Почтамской Улице вечером видела т. Комешко в нетрезвом виде разговаривающего с Барташевичем сейчас врагом народа. На парткоме присутствовала Генерсони она помимо указанных данных новых фактов о связи с Барташевичем Комешко не дала. Сам Комешко не помнит этой встречи но и полностью не отрицает, что возможно он мог разговаривать с Барташевичем по поводу смерти Лени Седова, которая находилась в клинике и после операцию умерла.

Прения: Лодакова - я знаю т. Комешко с хорошей стороны и не допускаю его связь с Барташевичем.

Славина - факт изложенный в заявлении Генерсон якобы имел место 8 месяцев тому назад, у нас нет данных для обвинения т. Комешко.

Богданов - Вопрос этот ясный так как нет никаких данных подтверждающих эту связь. Мы знаем т. Комешко как хорошего производственника и общественника отдающего все для больницы.

Мотусков - т. Комешко мы знаем на протяжении ряда лет/ с 1928 г./ как хорошего честного товарища и у нас нет никаких данных для его обвинения. Он также дает хорошую характеристику врачу Кацману и рекомендуют его пом. главврача.

П О С Т А Н О В И Л И: Решение парткома утвердить.

Председатель собрания [signature]

секретарь [signature]

149

П Р О Т О К О Л Ы

Заседания парткома I-ой Советской Клин. Больницы от 16/XI 1937 г

Присутствовали: Ерофеев, Ростовцев, Бойченкова, Кузнецов, Хайкина.

П О В Е С Т К А Д Н Я:

I О сочувствующем Кузнецове /Ерофеев/

2 О сочувствующей Хайкиной /Ерофеев/

С Л У Ш А Л И: I О сочувствующем Кузнецове.

Тов. Ерофеев информирует, что на Кузнецова поступил материал на основании которого Райком и Райсовет сделали ему отвод из членов участковой избирательной комиссии. Когда я занялся выяснением ишлиме и в. упор поставил Кузнецову целый ряд вопросов и указал, что на него поступил материал об отводе из членов избирательной комиссии, то овыяснилось следующее: Его старший брат в 1929 году имел твердое задание. Хозяйство его в то время состояло: 12-15 десятин земли, коровы, 3 лошади. Его 3 раза лишали права голоса, но потом востанавливали так как брат служил в Красной Армии. В 1937 году несколько времени тому назад/ 1-2 месяца/ был арестован шла муж его сестры который работал ломовым извощиком на льнокомбинате и муж второй сестры который работал ветеринарным фелдшаром в колхозе последний как будто обвинялся во вредительстве в животноводстве. Сам Кузнецов указывает, что он с сестрами уже давно не имеет связи. Об аресте мужей сестер он рассказал лишь после того как ему был сделан отвод из избирательной комиссии.

К У З Н Е Ц О В подробно останавливается на своей автобиографии До революции их хозяйство имело 1 десятины земли, после революции 12- 15 десятин земли. Старший брат жил все время в деревне я идругой брат работали в городе и помогали брату. В 1 9 2 9 году при нашей помощи имел след. х-во: хороший большой дом, 4 коровы и несколько подростков, 3 лошади. Его несколько раз обкладывали твердым заданием и лишали права голоса но эти твердые задания снимали повидимому потому, что брат служил командиром в Красной Армии сейчас брат работает в колхозе. Муж сестры и сама она последнее время работали на льнокомбинате на своей лошади, возили землю. Муж был пьянница и я недавно узнал, что он арестован и посажен за что я не знаю. Муж второй сестры был ветеринарным фельдшером обслуживал несколько колхозов недавно я узнал, от колхозников, что он арестован и как будто обвиняется во вредительстве в животноводстве. С сестрами я уже давно связи не имею я живу своей семьей. Раньше я с ними связь имел.

Р О С Т О В Ц Е В указывает, что Кузнецов будучи в группе сочувствующих в течение 3-х лет политически недостаточно вырос и слабо принимает участие в общественной жизни больницы. Когда его выдвигали в избирательную комиссю он почему-то не россказал о своих сестрах хотя повидимому должен был знать, что в камиссии выдвигаются поверенные люди в которы нет никаких сомнений. он это почему-то скрыл и. Сейчас у нас к нему не может быть полного политического доверия

Е Р О Ф Е Е В указывает что когда я беседовал с Кузнецовым прежде чем его выдвинули в избирательную комиссию он нечего не сказал, что мужья сестер арестованы хотя он повидимому об этом уже знал. Потом с ним еще беседовали в Райкоме и там он об этом ничего не сказал. Он мотивирует это тем, что он еще не знал об этом, но почему же он не пришел в партком и не сказал тогда когда ему стало это ему известно. Он сказал лишь тогда когда был поставлен вопрос об отводе его из избирательной комисси.

В этом его большая политическая ошибка. Создается впечатление что он это скрывал. Будучи сочувствующим он плохо выполнял общественные нагрузки. Касса взаимопомощи где он руководить почти распалась, П.О.П.Р. ячейка тоже на границе распада. А он мог эти нагрузки хорошо выполнять. Политический рост тоже недостаточный. мы к нему должны предъявлять больше требований чем к саниторке, как человеку имеющему высшее образование. Я считаю, что Кузнецов не заслуживает сейчас политического доверия и он не оправдывает сейчас звания сочувствующего его необходимо исключить из группы сочувствующих.

ПОСТАНОВИЛИ: Ввиду того что Кузнецов скрыл от парторганизации об аресте мужей его двух сестер и то, что его старший брат неоднократно лишался права голоса и не дал исчерпывающего объяснения о причинах ареста и о своих связях с ними

2/ За время пребывания в группе сочувствующих в течение 3-х лет не проявил себя в общественной работе и политической подготовке.

ИЗ ГРУППЫ СОЧУВСТВУЮЩИХ ИСКЛЮЧИТЬ.

С

СЛУШАЛИ: О сочувствующей Хайкиной /Ерофеев/

Тов. Ерофеев информирует, что у сочувствующей Хайкиной 25/X был арестован брат работавший в ГОРТЕ. Хайкину мы отвели из избирательной комиссии. После ареста брата она в тот же день сообщила в парторганизацию. Нам сейчас необходимо обсудить ее пребывание в группе сочувствующих.

Х А Й К И Н А указывает, что она живет отдельно от брата с семьей. Брат ее работал в ГОРТЕ, с самого основания этой системы в качестве старшего бухгалтера. У брата к ней бывало очень редко. Брата арестовали 25/X и я утром об этом заявила в партком за что арестован он я точно не знаю.

Войчиновский заявляет, что Хайкина как сочувствующая активно участвует в общественной работе она очень много помогает парторганизации у нас нет данных о связи ее с братом я считаю что ее надо оставить в группе сочувствующих, но чтобы она своей работой оправдала оказанное доверие.

Е Р О Ф Е Е В: Хайкина как сочувствующая во время пребывания в группе сочувствующих активно участвует в общественной работе и оказывает большую помощь парторганизации политически ростет, без отрыва от производства закончила высшее образование. Она как сочувствующая после ареста брата в тот же день заявила в парторганизацию. Мы ее вывели из избирательной комиссии но я думаю что нам можно будет ее оставить в группе сочувствующих, но мы должны потребовать от т. Хайкиной чтобы она своей работой доказала то политическое доверие которое мы ей оказываем.

П О С Т А Н О В И Л И: Ввиду того, что Хайкина активно участвует в общественной работе политически ростет, нет фактов о ее связи с арестованным братом в группе сочувствующих оставить, но предупредить о том чтобы она политическое доверие парторганизации оправдала своей дальнейшей работой

С Е К Р Е Т А Р Ь
П А Р Т К О М А /Ерофеев/

П Р О Т О К О Л Ь.....

Общего закрытого Партсобрания Парторганизации I-й Сов. Клин. б-цы от 26/XI-37г.

Присутствовали: члены ВКПб.....13
кандидатов.....3
Президиум собрания: Крофеев, Богданов, Дратовер.

ПОВЕСТКА ДНЯ:

1. О приеме в партию / док. тов. Крофеев П.П. /
2. Разное а/ Утверждение протокола Парткома от 16/XI-37г.

I. СЛУШАЛИ:
О приеме в партию докладчик тов. Крофеев.

ВЫСКАЗЫВАЛИСЬ в прениях:

1. т.БОЙЧЕНКОВА:
Указывает, что она непроявила "страховки" себя в отношении даже рекомендации, так как после всестороннего взвешивания полит лица т. Хайкиной была дана рекомендация т.Хайкиной в группу сочуствующих. Она считает, что Беркович не заслуживает того, что-бы ее принять в партию. Одновременно она указала, что кандидат ВКПб Романова не ведет работы, не учится и потому не может ставить вопрос на ближайшее время о переводе т. Романовой в члены партии.

2. т.ДРАТОВЕР:
Подтвердила, что Бойченковой в личной беседе с ней сказала, что Беркович есть мой враг.

3. КАПЛАН:
В нашей парторганизации в свое время была начата плановая работа по вовлечению передовых товарищей в нашу партию, но эта работа заглохла и ее нужно особо разрешить. Мы не должны "страховать" себя в отношении даже рекомендации. Работа с сочуствующими у нас запущена.

4. ГУКОВ:
Отмечает, что т. Бойченкова не права в своих громогласных обвинения комсомолки Беркович, так как только из за личных прериканий нельзя человеку давать полит-оценку. Из врачей надо обратить внимание на т. Кацман в отношении возможности вовлечения его в группу сочуствующих. У нас слаба работа комсомольской организации это оказывается на плохом состоянии комсомольцев / Хозанова/.

5. РОСТОВЦЕВ:
Отмечает о плохом росте комсомольской организации при I-й Сов. Клин. больницы. Плохо обстоит дело с изучением людей. Приводит пример когда он мы собирался дать рекомендацию в группу сочуствующих м/с Татариновой как хорошей работнице и не плохой общественницы, но она сама ему заявляла, что она пела в церковном хоре. Ошибка т. Бойченковой, что она личные недоразумения на деловую почву./ переносит на деловую почву. Нужно не реже одного раза в м-ц созывать сочуствующих для полит и партийной работы с ними.

6. ОРЛОВА:
У нас плохая работа среди сочуствующих. Сочуствующая Иванова проявляет подозрительное сочуствие к

Станиславцевой , муж которой арестован. До сих пор она держит в хоре кружка Никовскую и Станиславцеву - мужья которых арестованы органами НКВД.

Есть данные, что муж Ивановой Филипович находился в очень близких отношениях с ныне арестованными Карон. Тесть Ивановой / отец мужа/ арестован что нужно иметь в виду парторганизации.

Другая сочуствующая , Оступ ничего неделает по избирательном участку, как член участковой комиссии Нам нужно более серьезно отнестся к выдвижению в группу сочуствующих. Получилось, что из группы сочуствующих мы за кроткий период времени исключили 3-х человек.

ПОСТАНОВИЛИ: Заслушав и обсудив доклад тов. Ерофеева о приеме в партию лучших проверенных товарищей, общее собрание отмечает:

1. Прием в партию и в группу сочуствующих в парторганизации I-й Сов. Клин.больницы было совершенно недостаточным.

2. Это объясняеттем, что массовая работа среди беспартийного актива ведется плохо. Лучшие,наиболее близко стоящие к партии не выявляются и среди них почти никакой работы неведется. В отдельных случаях выявляется нездоровая ,"страховка" заключающая в том, что член партии хотя хорошо знает товарища не из боязни, как бы не нажить неприятностей, не дает этому товарищу поручительства.

Члены партии совершенно недостаточно знакомы с людьми которые их окружают, незнают их политических настроений. Работа с группой сочуствующих ведется плохо, сочуствующие очень редко собираются, слабо проводится политическое воспитание.

Общее собрание считает необходимым:

1. Наладить регулярную политическую работу среди группы сочуствующих. Глубоко проверить каждого сочуствующего в отношении его производственной работы, общественной работы а также их жизнь в быту.

2. Внимательно и повседневно изучить беспартийный актив и вести среди него повседневную полит-работу. Обязать каждого члена партии следить за ростом и помогать или рекомендовать сочуствующим.

3. Поручить Т. Ерофееву сделать доклад на комсомольском собрании о росте партии и помочь лучшим комсомольцам в оформлении рекомендовать его в партию.

4. Поручить всем партприкрепленным в отделениях вовлеч в общемственную работу беспартийный актив, изучить их быт/, помочь им в политическом росте и приближать к партийной арганизации.

2.С Л У Ш А Л И:

а,/ Утверждение протокола Парткома от 16/XI-37г
б/ Об исключении т. Кузнецова С.И. из группы сочуствующих.

Подробности мотивов к исключению изложить в протоколе Парткома. Их изложил перед собранием секретарь парткома т. Ерофеев.

К У З Н Е Ц О В. Рассказал автобиографию, были заданы вопросы на которые были даны ответы.

В Ы С К А З Ы В А Л И С Ь:

----------т. Богданов. Указал, что т. Кузнецов может предъявлено только одно обвинение это несообще-

ние парткому об аресте двух зятей, и с этой точки зрения должен обсуждаться вопрос пребывания его в группе сочуст. этот политический поступок заслуживает сурового наказания.

2. ГУКОВ. Отмечает, что основным на производстве он добросов. работник и его большая политическая ошибка та что он не сообщил парткому об аресте родственников.

3. КАПЛАН: Признает т. Кузнецов как работника на которого небыло жалоб по производственной линии. Он поддерживает постановление парткома об исключении его из группы сочуствующих, по скольку к нему не может быть политического доверия, т-к он выведен из состава участковой избирательной комиссии и он скрыл факт ареста родственников парткома.

4. ЕРОФЕЕВ. Отмечает что Кузнецов при его полн-грамотность допустил не простительную полит- ошибку. После этого не внушает доверия и нельзя верить его словам. У него проявляются вредный формализм. Если ни он мог справится со всеми 4 нагрузками то он должен бы был выправить работу хотя бы одного участка. Исключение его из группы сочуствующих отнюд не означает что т. Кузнецов должен опускать руки для активной общ. и производственной работы. Он может и должен активно участвовать в общественной работе.

В заключительном слове т. Кузнецов ответил на ряд предъявленных ряд ему обвинений по производственной и общественной линии.

ПОСТАНОВИЛИ: Протокол парткома в целом и в частности об исключении Кузнецова из группы сочуствующих утвердить

Председатель:

Секретарь.:

Протокол №20 152

заседания [illegible]

от 2[illegible] декабря 193[illegible] г.

Председатель [illegible]

Присутствовали [illegible]

[illegible] Богданов, Ерасова

[illegible]

Слушали: [illegible] ВКП(б) [illegible]

[illegible] Ерофеев [illegible]

[illegible]

[illegible] в 1935 году [illegible]

[illegible]

[illegible]

[illegible] в 193[illegible] году [illegible]

[illegible]

[illegible] в 1933 г. [illegible] на разборах [illegible] ошибки [illegible] выступлении на собрании

научных работников подверг критике свою статью, а также послал в журнал „Биология, медицина и физкультура" статью где признавал свои ошибки, но эта статья напечатана не была. Я заверяю партком, что никогда и нигде ни на лекциях ни на занятиях со студентами я не высказывал таких взглядов. Говоря „о политической цепкости" я не имел ввиду оппозиционеров. Я признаю, что это путанная и вредная в политическом отношении статья, я борьбу с контрреволюционными теориями начал с неправильных позиций, я биологизировал человека. За все время пребывания в партии я был честен и всегда боролся за генеральную линию партии. Что касается гр-ки Волковой то она лежала у нас с заболеванием не относящимся к нашей специальности, но мы ее держали и лечили, а потом мы ее выписали и я отдал распоряжение отвезти ее домой. Как ее отвезли я не знаю и кто в этом виновен сейчас установить невозможно.

т. Канарейкин указывает, что статья вышла в сборнике в 32 году, до этого докладывалась на психоневрологической конференции. После появления рецензии Когана, партком медицинскую выделил комиссию. Я состоял в этой комиссии, кроме меня в нее входили Малкиман, Егорова. Мы вынесли решение, которое не расходилось с рецензией Когана.

Мы вынесли наше решение на общее собрание научных работников. Я выступил тогда резко, тогда же выступил Каплан с признанием своих ошибок, была так же помещена статья в стенгазете, на этом дело тогда было закончено. Ошибка Каплана заключается в том, что он взял за основу своей статьи дутый „авторитет" Залкинда и попал в „плен" к Залкинду, он критиковал Таннушкина с таких же реакционных позиций Залкинда. В дальнейших своих работах Каплан не выступал с позиций этой статьи. Каплан выступал с критикой Бруханского. На последней научной сессии он сумел разоблачить политически вредный доклад Давыдовой. Каплан два раза выступал против врага народа Гессена. Теперь как выглядел Каплан на фоне право-троцкистских руководства в Мединституте. Был ли он острым? Вот тут этого нельзя сказать. При на последнем собрании в Мединституте он выступил с критикой Востротиной, которая тормозила снятие проф. Русских. Каплан как производственник справляется с работой. Он неплохо руководит кафедрой, правда, что он болезненно воспринимает критику. О случае с Г-ной Волковой я могу подтвердить сказанное Капланом. Я думаю, что Каплан непотерянный человек для партии, но статью он написал нехорошую. Я предлагаю об'явить ему выговор.

т. Ростовцев. Я вполне присоединяюсь к зачитанным здесь рецензиям. Я хочу так же отметить, что т. Каплан пускаясь в дискуссию с Ганнушкиным, Гиляровским и др. уже делал политическую ошибку. Наш вождь т. Сталин в письме в журнал „Пролетарская Революция" указывал, что не может быть никаких дискуссий с контрреволюционными теориями. И доказывать посильность наших планов, когда это уже доказано всем нашим социалистическим строительством — это уже совершать грубую политическую ошибку. Так же видеть в оппозиционерах в 30 году „романтиков" „уставших от революции" это грубейшая политическая ошибка. Т. Сталин на XVI с'езде нашей партии охарактеризовал троцкизм как авангард контрреволюционной буржуазии. Старая политически вредная ошибка Каплана заключает в том, что он не дал развернутой критики политических ошибок в своей статье. Учитывая однако, что т. Каплан никогда не проводил антипартийных взглядов и высказываний, что он наоборот разоблачал врага народа Гессена, вел борьбу с реакционером проф. Русских, на последней научной сессии выступил против Давыдовой, всегда активно участвовал в партийной работе, а так же ввиду того, что он признал свои ошибки, предлагаю т. Каплана в партии оставить — и объявить ему строгий выговор с предупреждением —

т. Богданов. Статья вредная Каплан своими цифрами не опровергает Таннушкина, а наоборот как бы подтверждает его. Каплан политически хорошо грамотен, я помню как он выступал против Гессена о Роче Люксембург, о Ленине. У Каплана есть еще некоторая интеллигентская мягкотелость. Я считаю, что он не потерян для партии

т. Комешко. Эта статья политически вредная, я считаю что решение парторганизации Мединститута не выполнено. Каплан в Мединституте пользовался авторитетом, я никогда не слыхал чтобы он критиковал руководство Мединститута

т. Гуков. Статья крайне вредная, я согласен с т.т. Канарейкиным и Ростовцевым. Вообще у т. Каплана нет осторожности в критике, хотя бы тогда в вопросе об аборте он явно сдрейфил

т. Ерофеев. Вопрос идет не только о статье, но вопрос стоит о Каплане как о члене партии. Мы говорили больше о статье, но должны решать по совокупности. Статья политически вредная, она дает почву и лазейку нашим классовым врагам. Вся статья вредная. Он пытается делать оговорки, но и в 1932 году можно было видеть вред этой статьи

Мы говорим о бдительности, а он не считал нужным раскритиковать свою статью. У него нет политической остроты его выступления в Медсанфирурге, по вопросу о Веклич мягкотелые выступления. Я предлагаю в партии его оставить но об'явить строгий выговор с предупреждением.

т. Катлан Я заявляю, что статья целиком политически вредная. Моя большая вина в том, что я ее опять не подверг критике и из'ятию. Прошу учесть, что я всегда был остаюсь честным партийцем.

Постановили:

Считать, что написанная членом ВКП(б) Катланом Б.Д. статья, напечатанная в клиническом сборнике З.О.Н.И выпуск VIII и IX - 1932 г. под названием „Посильны ли нашим биологическим ресурсам принятые темпы строительства" является политически вредной и подлежит из'ятию.

Партком считает рецензию этой статьи Б. Коганом, напечатанную в журнале „Биология, медицина и физкультура" № 19-20 от 1932 г., а также рецензию приложенную к делу - вполне правильно анализирующие допущенные Катланом политические и методологические ошибки.

2. Разбиравший эту статью парткомом Мединститута 12/VI-33 г. не дал досрочной политической оценки и не сделал досрочных выводов.

3. Хотя на заседании парткома Мединститута 12/VI-33 г. и на общем собрании научных работников в сентябре того же года Каплан полностью признал свои ошибки, однако ни в дальнейших своих работах, ни в специальных журналах, а так же и в общей прессе не дал полной критики своих политических ошибок допущенных в статье, что является серьезной политической ошибкой со стороны т. Каплана.

4. Учитывая, что т. Каплан в своих последующих работах не допускал подобных ошибок, а так же в своих выступлениях (выступления против врага народа Тессена, выступление против политически вредного доклада Давыдовой на научной сессии Мединфиджуза, выступления против реакционного проф. Русских) проводил политически правильную линию и то, что за время пребывания в партии с 1919 года у него не было никаких взысканий, об'явить т. Каплану строгий выговор с предупреждением.

5. Считать заявление гр-ки Ивановой в отношении случая с б-ной Волковой правильным, однако в этом случае вины со стороны т. Каплана нет.

6. Просмотреть все научные работы членов нашей парторганизации.

Секретарь парткома [signature]

ПРОТОКОЛ №21

156

Заседания парткома 1-ой Советской больницы от 23/XII 1937 года. Присутствовали: Ростовцев, Бойченкова, Ерофеев.

Повестка дня:

1/ О секретаре парткома /Ерофеев/

Слушали 1/ О секретаре парткома /Ерофеев/
Т. Ерофеев информирует о том, что в связи с переходом его на работу в качестве главного врача больницы он не может работать секретарем парткома.

В список для тайного голосования поступила кандидатура т. Ростовцева.

В счетную комиссию избран т. Ерофеев.

Постановили: 1/ Ввиду перехода т. Ерофеева на работу в качестве главного врача 1-ой Совбольницы от работы секретаря парткома освободить.
2/ Секретарем парткомат тайным голосованием избран т. Ростовцев.

Секретарь парткома /Ростовцев/

157

П Р О Т О К О Л №..

Партсобрания базы Смолсоюза от 27_го января 1938 года:
Присутствовали т:т: Моисеев, Ельский.,Егоров, Строгонов,Вальберг,Голоцуков, Дубровский, Рожко и Степанов.

Председатель тов: Степанов
Секретарь тов: Егоров.

Повестка Дня:
I/ Прием на учет члена партии ВКП /б/ тов:РОЖКО Павла Ивановича

С Л У Ш А Л И :

I. Тов: РОЖКО Павел Иванович сделал информацию ,в которой рассказал подробно свою авто биографию.
ПРЕНИЯ . тов:ГОЛОЦУКОВ говорит, что я тов:Рожко принимал на работу и знаю как хорошаго работника.

П О С Т А Н О В И Л И :

I. Принять на учет тов: РОЖКО Павла Ивановича.

Председатель /Степанов/
Секретарь /Егоров/

I

Протокол № 20

Общего (закрытого) парт. собрания от 26/XII 37 г.
Организации 1-й Обл. Клинической больницы
присутствовало 14 членов ВКП(б) и 4 к/ВКП(б)

Президиум: Ростовцев, Илларионова и Семенова

Повестка дня:

I Утверждение протокола парткома от 23/XII 37 г.
II О члене ВКП(б) т. Каплане.
III Разное

Слушали: О решении парткома от 23/XII 37 г. об освобождении т. Ерофеева от обязанности секретаря и избрании секретарем т. Ростовцева

Постановили: протокол парткома от 23/XII 37 г. утвердить.

Слушали: О члене партии т. Каплане. Т. Ростовцев информировал собрание о том, что т. Каплан в 1931 г. написал политически вредную статью „Посильны ли нашим биологическим ресурсам принятые темпы строительства". По поводу чего из Горкома ВКП(б) поступили материалы, а так же и заявление гр. Ивановой по поводу выписки из больницы больной Волковой.
О чем и состоялось решение парткома о вынесении ~~выговора~~ т. Каплану строгого выговора с предупреждением

Прения.

Каплан: Я целиком согласен с критикой по моей статье.
В те годы (1930-31) я недостаточно вдумался диалектическими вопросами

2 а поэтому и докатился до политических ошибок.

В те годы достаточной критики таким статьям не проводилось.

Моя 1-я ошибка это то, что я подошел к оценке этого вопроса с медицинской стороны.

2-я моя ошибка: я перемешал медицину с политикой в то время когда я не имел достаточной полит подготовки для правильной оценки вопроса с политической стороны.

Все указания вынесенные парткомитетом мединститута я выполнил.

Я сделал вывод, что мне необходимо повышать свой политический уровень, в части чего я уже многое сделал и последние мои труды (21) не имеют ничего общего с подобной статьей.

Эта статья - это - мой „урод".

Для меня лично моя партийная репутация ценна и я ей дорожу, я всецело отдаюсь партийной работе и прошу парт собрание учесть этот факт и смягчить мне взыскание

Канарейкин. Эту статью мы просматривали и обсуждали я с ней хорошо знаком.

В настоящее время эту статью надо рассматривать как политически вредную статью и методологически не состоятельную.

Необходимо было поместить ряд статей критикующих статью Каплана, изъять ее из печати и вынести взыскание Каплану, вот тогда бы дело было доделано, а этого парторганизация мединститута не сделала.

Капла попал в плен этих вредных

теорий и наделал грубых политических ошибок. 3.

Уклоны Каплан об'ясняет невростенией — в этом его грубая политическая ошибка.

Подходить к Каплану надо так:

Есть ряд фактов которые говорят за то, что Каплан выступал 1-м против Гессена (врага народа). У Каплана хватило знания и мужества. Он так-же выступал против Русских.

За последние годы он сильно работает над над налаживанием кафедры.

Надо сказать, что т. Каплан имеет плохую черту это горячность, ущемленное самолюбие, что не может быть присуще большевику.

Я думаю, что Каплан не имея парт взыскания не имея ранее политических ошибок, а исходя из ошибки по поводу статьи дать т. Каплану строгий выговор.

Ерофеев. Мы должны подходить к вопросу т. Каплана со всех сторон, а именно: оправдывает-ли на сегодняшний день т. Каплан звание члена партии.

Товарищи сам заголовок статьи т. Каплана „Посильны-ли". говорит о том, что заводится какая то дискуссия это в то время когда этот вопрос уже отброшен жизнью и социализм построен.

Необходимо отметить, что словами он подчеркивает одно, а своими цифровыми данными в статье дает совершенно противоположное (об изношенности совет. партактива).

Приведенные т. Капланом об'ективные

4 данные идут в подтверждение контре-
волюционных теорий, но не в разрез
с ними.

С биологической позиции Каплан обстре-
ливает партийную дисциплину и общест-
венную критику.

На счет уклонов в статье Каплана:
Здесь он не правильно подходит к об'яснению
социальных корней уклонов.

В целом работа - политически вредная,
ошибка Каплана здесь в том, что в течении
4-х лет зная политический вред этой статьи
он не раскритиковал ее в газете, журналах
и т.д.

Выступления т. Каплана на парт собраниях
мягкотелы не резки и без большой поли-
тической остроты.

Принимая во внимание целый ряд поло-
жительных сторон за Капланом можно
ограничиться строгим выговором с
предупреждением.

Степанова. Цифры приведенные Капланом
насчет болезни партактива являются
не действительными и служат на руку
классовому врагу.

Решение паркома правильное и
никаких снисхождений быть не может
т. Каплану.

Матусков. Вина Каплана в том, что он издал
эту контреволюционную статью и
главное, что до сих пор не раскритико-
вал ее.

Степень наказания мы не можем
снижать, а наоборот должны дать самое
строгое заслуживающее парт взыскание
Капланы мы знаем хорошо к работе
он относится так же хорошо и
политического доверия он не потерял.

[illegible]: т. Каплан забыл, что ей давно в этой статье [illegible] недоделки со стороны [illegible] [illegible] и [illegible] [illegible] читает [illegible] [illegible] делу.

[illegible] [illegible] очень [illegible] нелюбезные [illegible] менее [illegible] что [illegible] рассматривать.

Что касается т. Каплана, его как члена партии авторитетен, но это в его выступлениях не чувствуется.

Мне кажется, что он на [illegible] т. Каплан [illegible] и [illegible] [illegible] [illegible] работник и [illegible] партии [illegible] со [illegible] работе.

Решение пятерки правильное.

Сибелкина: т. Каплан [illegible] что он [illegible] [illegible] [illegible] этой статьи.

[illegible] т. Каплан очень активен, считаю, что меньше [illegible] только [illegible] выговора.

[illegible]: т. Сибелкина [illegible] как [illegible] в защиту т. Каплана [illegible] нужно было сказать о недостатках т. Каплана и не показывать его только [illegible] [illegible] т. Каплана [illegible] [illegible].

[illegible] [illegible] [illegible] [illegible] [illegible] [illegible] [illegible] [illegible] [illegible] [illegible] т. Каплана.

[illegible]: [illegible] [illegible] что т. Каплан [illegible] в [illegible] этой статьи не [illegible] [illegible] [illegible]

они всегда оправдываются перед т. Капланом.
С решением парткома я согласна.

Белоусов. Статья контрреволюционная и вопрос о пребывании т. Каплана в партии должен был стоять еще в 1932 г.
Решение парткома верное.

Орлова. Статья становится понятной уже из заголовка, что она контрреволюционная по своему содержанию.
Т. Каплан не любит критики и имеет много излишней торопливости.
Выступление Собеинской неверное - защитническое.
Решение парткома совершенно правильное.

Гуков. О самом Каплане [illegible] ошибок не берем во внимание эту за ним не числится.
Мы должны ответственно относиться к своим литературным трудам ведь были же примеры и раньше (статья Русских в школах).
С решением парткома я согласен.

Ростовцев. Статья т. Каплана [illegible] выражаясь [illegible] антипартийной хотя и писалась она в 1930 [illegible]
К этому моменту мы уже имели [illegible] [illegible] [illegible] [illegible] т. Сталина на XVI партсъезде.
[illegible] т. Каплан пишет [illegible] "Романтиках" [illegible]
Политический [illegible] статьи [illegible] [illegible] [illegible] об [illegible] романтиках

Мы подходим с полной политической ответственностью в вопросе оценки статьи т. Каплана и самого его как члена партии.

Подобная статья, что он отвергнул т. Каплана, эта статья не является основой его взглядов.

Т. Каплана в партии оставить, наказать заслуживающее взыскание вместе обязаны, а т. Каплан должен учесть это так как он благодаря выносу этой статьи и не принципиально критики этой статьи особенно после ор-т пленума ЦК ВКП(б) заслуживает самого строгого партийного взыскания.

Каплан. Я согласен с критикой политическом вроде моей статьи теперь я это понимаю и работа должна быть изъята. В технике я сказал забыл о статье это потому что работаешь над новыми трудами и не помнишь о прошлых.

Поступило на голосование с предложением

I Стоящий выговор с предупреждением — партиом
II Стоящий выговор без предупреждения — себе лично

Итоги голосования { 1-е пред. Исаева (обнаружить)
2-е пред. 1 человек (один)

Постановили: Утвердить решение партиома о вынесении т. Каплану строгого выговора с предупреждением (решение прилагается)

Стенограмма [illegible] в Ростовцеве [illegible] 1/I-38 [illegible]

Президиум { председатель — Широнова
секретарь — Семенова

NEW FOLDER BEGINS

Парторганиз. Горсовета

п/ед. Горсовета

Арх. № 11

СКОРОСШИВАТЕЛЬ

ЛИТ.

ГОРОД

УЧРЕЖДЕНИЕ И

ДЕЛО

ОТ

ДО

ПРИМЕЧАНИЯ

Протоколы, акты и списки тайного голосования

WKP 105

№ 5

Начато 18 Апрель 1937 г.

Окончено 20 Апрель 1938

на 18 листах.

Изготовляет артель им. Кр. Армии Рославль, Зап. обл

105

WKP-~~172~~

СПИСОК

КАНДИДАТОВ НА ПАРТКОНФЕРЕНЦИЮ

ДЕМИДОВА

КУДРЯВЦЕВ

КЛИМОВ

ГАРБУЗОВ

~~МАХНОРОСТОВ~~

ПОЗДНЯКОВ

КОРЕНКО

~~СЕЛИВАНОВ~~

СПИСОК

КАНДИДАТОВ НА ПАРТКОНФЕРЕНЦИЮ

ДЕМИДОВА

КУДРЯВЦЕВ

КЛИМОВ

ГАРБУЗОВ

ШАХВОРОСТОВ

~~[illegible]~~

НОРЕНКО

~~[illegible]~~

СПИСОК

КАНДИДАТОВ НА ПАРТКОНФЕРЕНЦИЮ

~~ДЕМИДОВА~~

КУДРЯВЦЕВ

КЛИМОВ

ГАРБУЗОВ

МАХВОРОСТОВ

~~ПОЗДНЯКОВ~~

НОРЕЙКО

~~СИЛИВАНОВ~~

СПИСОК

КАНДИДАТОВ НА ПАРТКОНФЕРЕНЦИЮ

~~ДЕНИДОВА~~

КУДРЯВЦЕВ V

КЛИМОВ V

ГАРБУЗОВ V

МАХВОРОСТОВ V

ПОЗДНЯКОВ V

~~НОРЕЙКО~~

~~СЕЛИВАНОВ~~

СПИСОК

КАНДИДАТОВ НА ПАРТКОНФЕРЕНЦИЮ

ДЕНИДОВА

КУДРЯВЦЕВ

КЛИМОВ

[redacted]

ПАХВОРОСТОВ

[redacted]

[redacted]

СЕЛЕВАНОВ

С П И С О К

КАНДИДАТОВ НА ПАРТКОНФЕРЕНЦИЮ

~~[illegible]~~

К У Д Р Я В Ц Е В

К Л И Н О В

Г А Р Б У З О В

М А Х Е О Р О С Т О В

П О С А Н Я К О В

~~[illegible]~~

~~[illegible]~~

СПИСОК

КАНДИДАТОВ НА ПАРТКОНФЕРЕНЦИЮ

ДЕМИДОВА

КУДРЯВЦЕВ

ЛАПИН

[redacted]

МАЛКОРОСТОВ

[redacted]

[redacted]

СЕЛИВАНОВ

СПИСОК

КАНДИДАТОВ НА ПАРТКОНФЕРЕНЦИЮ

[illegible]

[illegible]

[illegible]

[illegible]

[illegible]

[illegible]

[illegible]

С П И С О К

КАНДИДАТОВ НА ПАРТКОНФЕРЕНЦИЮ

[redacted]

КУДРЯВЦЕВ

КЛИМОВ

ГАРЕЛУЗОВ

ШАХВОРОСТОВ

ПОЗДНЯКОВ

~~[redacted]~~

~~[redacted]~~

СПИСОК

КАНДИДАТОВ НА ПАРТКОНФЕРЕНЦИЮ

~~[illegible]~~

КУДРЯВЦЕВ ✓ V

~~[illegible]~~ Ковалев ✓

ГАРБУЗОВ ✓ V

ПАХОРОСТОВ ✓ V

~~[illegible]~~

НОРЕЙКО ✓ V

~~[illegible]~~

СПИСОК

КАНДИДАТОВ НА ПАРТКОНФЕРЕНЦИЮ

ДЕМИДОВА V

КУДРЯВЦЕВ V

КЛИМОВ V

ГАРБУЗОВ V

МАХВОРОСТОВ V

~~[illegible]~~ОВ

~~[illegible]~~

~~[illegible]~~ОВ

СПИСОК

КАНДИДАТОВ НА ПАРТКОНФЕРЕНЦИЮ

~~ДЕМИДОВА~~

КУДРЯВЦЕВ

КИМОВ

ГАРЕЗОВ

ШАХВОРОСТОВ

ПОЗДНЯКОВ

~~НОРЕЙКО~~

~~СЕМЕНОВ~~

С П И С О К

КАНДИДАТОВ НА ПАРТКОНФЕРЕНЦИЮ

ДЕМИДОВА
КУДРЯВЦЕВ
КЛИМОВ
ГАРБУЗОВ
~~НАЖБОРОСТОВ~~
ПОЗДНЯКОВ
~~НОРЕЙКО~~
~~СЕЛИВАНОВ~~

С П И С О К

КАНДИДАТОВ НА ПАРТКОНФЕРЕНЦИЮ

[redacted]

КУДРЯВЦЕВ ✓

ХЛИНОВ ✓

ГАРБУЗОВ ✓

ПАХОРУКОВ ✓

[redacted]

[redacted]

СЕЛЕЗНЕВ ✓

С П И С О К

КАНДИДАТОВ НА ПАРТКОНФЕРЕНЦИЮ

[redacted]

КУДРЯВЦЕВ

КЛИМОВ

ГАРЬКОВ

[redacted]

ПОЗДНЯКОВ

[redacted]

СЕЛИВАНОВ

С П И С О К

КАНДИДАТОВ В ЧЛЕНЫ ПАРКОМА ПЕРВИЧНОЙ ОРГАНИЗАЦИИ Г О Р С О В Е Т А

Х А Н Ц О В ✓ —

ПОЖДНЯКОВ ✓ —

КОРОБОВ ✓ —

ШАХВОРОСТОВ ✓ —

КУДРЯВЦЕВ ✓ —

ГАРБУЗОВ ✓ —

в настоящем деле №-14
пронумеровано 169 листов
/сто шестьдесят девять./
нумеровала тех секретарь
орг. инструкторского отдела. Туркин

С П И С О К

КАНДИДАТОВ СЕКРЕТАРЯ ПАРТОРГАНИЗАЦИИ ПРИ ГОРСОВЕТЕ

К Л И М О В

~~[illegible]~~

С П И С О К

КАНДИДАТОВ СЕКРЕТАРЯ ПАРТОРГАНИЗАЦИИ ПРИ ГОРСОВЕТЕ

~~К Л И Ч О В~~

НАЛБОРОСТОВ.

СПИСОК

КАНДИДАТОВ СЕКРЕТАРЯ ПАРТКОМИТЕТА ПРИ ГОРСОВЕТЕ

КЛИМОВ

[redacted]

С П И С О К

КАНДИДАТОВ СЕКРЕТАРЯ ПАРТОРГАНИЗАЦИИ ПРИ ГОРСОВЕТЕ

К Л И М О В

[redacted]

С П И С О К

КАНДИДАТОВ СЕКРЕТАРЯ ПАРТОРГАНИЗАЦИИ ПРИ
ГОРСОВЕТЕ

К Л И М О В

[redacted].

С П И С О К

ПРИСУТСТВУЮЩИХ ЧЛЕНОВ В.К.П. /б/

1. КУДРЯВЦЕВ ✓ голосовал
2. ВОЛКОВ ✓ голосовал.
3. ШАХВОРОСТОВ ✓ голосовал
4. СЕЛИВАНОВ ✓ голосовал
5. НИКОЛАЕВ ✓ голосовал.
6. К Л И М О В ✓ голосовал
7. НОРЕЙКО ✓ голосовал.
8. РУДЗИТ ✓ голосовал
9. ГАРБУЗОВ ✓ голосовал
10. КИРСАНОВ ✓ голосовал.
11. КОРОБОВ ✓ голосовал.
12. КЛИМЕНОВ ✓ голосовал.
13. ПОЗДНЯКОВ ✓ голосовал.
14. КОЗАКОВ ✓ голосовал
15. ПУТИЛОВСКИЙ ✓ голосовал
16. ДЕМИДОВА ✓ голосовал.

П. Лапов

Кудрявцев получивший 15 гол.
Гарбузов " 14 голос.
Шахворостов " 12 "
Поздняков " 12 "

Результаты голосования делегатов на Районную партконференцию следующие

Демидова получила голосов 6.
Кудрявцев " " 16.
Климов " " 16.
Гарбузов " " 13.
Шахворостов " " 13.
Норейко " " 4
Поздняков " " 8
Деливанов " " 5.

Оказались избранными делегатами на Райпартконференцию следующие.

Кудрявцев получил 16 голос.
Климов " 16 "
Гарбузов " 13 "
Шахворостов " 13 "
Поздняков " 8 "

Председат счет комиссии [signature]
Секретарь [signature]
Член [signature]

Протокол.

Счетной комиссии по выборам парткома первичной парторганизации при Рославльском Городском Совете и делегатов на районную партконференцию от 10/IV-1937 г. присутствовало на выборах 16 членов ВКП(б). Избрана счетная комиссия в составе Климешков., Путиловского и Казаков.

Председатель счетной комиссии Путиловский
Секретарь Климешков.

Комиссия после своего избрания получила урну, печать. Опечатала урну сергучной печатью. Получила список присутствующих членов ВКП(б), конверты со списками выставленных и обсужденных кандидатур в избираемый партком и на Районную партконференцию. Раздала конверты со списками каждому присутствующему члену ВКП(б) с правом решающего голоса и удалилась в отдельную комнату, куда приносились конверты и опускались в урну с отметкой в списке присутствующих о голосовании.

Результаты голосования в избираемый партком следующие:

Климов	получил	голосов	15.
Поздняков	"	"	12
Коробов	"	"	10.
Шохворостов	"	"	12
Кудрявцев	"	"	15
Гарбузов	"	"	14.
Демидов.	"	"	2
Путиловский	"	"	1.

Оказались избранными в партийный Комитет Климов получивший 15 голосов

СПИСОК

КАНДИДАТОВ В ЧЛЕНЫ ПАРКОМА ПЕРВИЧНОЙ ОРГАНИЗАЦИИ

ГОРСОВЕТА

КАЛИНОВ

ПОЗДНЯКОВ

[redacted]

ПАХТОРОСТОВ

ХУДЯКОВЦЕВ

ГАРЕЕВ

СПИСОК

КАНДИДАТОВ В ЧЛЕНЫ НАРКОМА ПЕРВИЧНОЙ ОРГАНИЗАЦИИ ГОРСОВЕТА

Х Д Я Н О В V

[redacted]

КОРОБОВ V

ШАХВОРОСТОВ V

ХУДРЯВЦЕВ V

[redacted]

ПУТИЛОВСКИЙ V

СПИСОК

КАНДИДАТОВ В ЧЛЕНЫ ПАРКОМА ПЕРВИЧНОЙ ОРГАНИЗАЦИИ

ГОРСОВЕТА

КЛЯМОВ

~~ПОЗДНЯКОВ~~

КОРОБОВ

ПАХВОРОСТОВ

КУДРЯВЦЕВ

ГАРБУЗОВ

С П И С О К

КАНДИДАТОВ В ЧЛЕНЫ ШТАБА ПЕРВИЧНОЙ ОРГАНИЗАЦИИ

ГОРСОВЕТА

КАЛИНОВ

ПОЗДНЯКОВ

КОРОВОВ

~~[illegible]~~

ШУДРЯВЦЕВ

ГАРЕЕВ

СПИСОК

КАНДИДАТОВ В ЧЛЕНЫ ПАРКОМА ПЕРВИЧНОЙ ОРГАНИЗАЦИИ

ГОРСОВЕТА

КЛЯНОВ

ПОЗДНЯКОВ

[redacted]

МАХВОРОСТОВ

КУДРЯВЦЕВ

ГАРБУЗОВ

СПИСОК

КАНДИДАТОВ В ЧЛЕНЫ ПАРКОМА ПЕРВИЧНОЙ ОРГАНИЗАЦИИ ГОРСОВЕТА

~~КАЛИНОВ~~

ПОЛЯНЯКОВ

КОРОБОВ

МАХВОРОСТОВ

ХУДРЯНЦЕВ

ГАРБУЗОВ

СПИСОК

КАНДИДАТОВ В ЧЛЕНЫ НАРКОМА ПЕРВИЧНОЙ ОРГАНИЗАЦИИ

ГОРСОВЕТА

КЛИНОВ

ПОЗДНЯКОВ

КОРОВОВ

~~МАХНОРОСТОВ~~

КУДРЯВЦЕВ

ГАРБУНОВ

С П И С О К

КАНДИДАТОВ В ЧЛЕНЫ ПАРКОМА ПЕРВИЧНОЙ ОРГАНИЗАЦИИ Г О Р С О В Е Т А

К Л И М О В

ПОЛДНЯКОВ

[redacted]

ПАХВОРОСТОВ

КУДРЯВЦЕВ

ГАРБУЗОВ

С П И С О К

КАНДИДАТОВ В ЧЛЕНЫ ПАРКОМА ПЕРВИЧНОЙ ОРГАНИЗАЦИИ

Г О Р С О В Е Т А

Х И М О В

П О З Д Н Я К О В

[redacted]

М А Х Н О Р О С Т О В

К У Д Р Я В Ц Е В

Г А Р Е Л З О В

СПИСОК

КАНДИДАТОВ В ЧЛЕНЫ ПАРКОМА ПЕРВИЧНОЙ ОРГАНИЗАЦИИ ГОРСОВЕТА

КЛИМОВ V

ПОВДНЯКОВ V

КОРОБОВ V

~~[illegible]~~

~~[illegible]~~

ГАРБУЗОВ V

Дисмидова V

С П И С О К

КАНДИДАТОВ В ЧЛЕНЫ ПАРКОМА ПЕРВИЧНОЙ ОРГАНИЗАЦИИ

Г О Р С О В Е Т А

К Л И М О В

П О З Д Н Я К О В

~~К О Р О В О В~~

Ш А Х В О Р О С Т О В

К У Д Р Я В Ц Е В

Г А Р Б У З О В

С П И С О К

КАНДИДАТОВ В ЧЛЕНЫ ПАРКОМА ПЕРВИЧНОЙ ОРГАНИЗАЦИИ Г О Р С О В Е Т А

К Л И Н О В

ПОДДНЯКОВ

КОРОБОВ

[redacted]

КУДРЯВЦЕВ

ГАРБУЗОВ

С П И С О К

КАНДИДАТОВ В ЧЛЕНЫ ПАРКОМА ПЕРВИЧНОЙ ОРГАНИЗАЦИИ

Г О Р С О В Е Т А

Дисипова

К Л И М О В

[redacted]

[redacted]

Н А Х В О Р О С Т О В

К У Д Р Я В Ц Е В

Г А Р Б У З О В

СПИСОК

КАНДИДАТОВ В ЧЛЕНЫ НАРКОМА ПЕРВИЧНОЙ ОРГАНИЗАЦИИ ГОРСОВЕТА

Х Д И Н О В ✓

ПОЛЯНЯКОВ ✓

КОРОБОВ ✓

ШАХВОРОСТОВ ✓

ЖУДРЯНЦЕВ ✓

~~[illegible]~~

СПИСОК

КАНДИДАТОВ В ЧЛЕНЫ ПАРКОМА ПЕРВИЧНОЙ ОРГАНИЗАЦИИ ГОРСОВЕТА

КАЛИНОВ ✓

[redacted]

КОРОБОВ ✓

МАХВОРОСТОВ ✓

КУДРЯВЦЕВ ✓

ГАРЫЗОВ ✓

СПИСОК

КАНДИДАТОВ НА ПАРТКОНФЕРЕНЦИЮ

[redacted]

КУДРЯВЦЕВ

ЖИРНОВ

[redacted]

ПАХОРОСТОВ

[redacted]

ДОРОНИН

СЕМЕНОВ

Акт

Настоящий составлен 1937 г. 18 Апреля комиссией по выборам парткома, и делегатов на рай партконференцию, Комиссия в составе Клименкова Путиловского Козакова в присутствии вновь избранного секретаря парткома парторганизации Горсовета Климова, опечатала в особый конверт все списки тайного закрытого голосования всего списков 37 тридцать семь из коих 16 по выборам парткомитета 16 по выборам делегатов на рай партконференцию и 5 по выборам секретаря парткома и ревизионной комиссии по выборам Комиссия с выше указанными документами опечатанной сургучной печатью

Конверт здало на особое секретное хранение вдела парт комитет первичной парторганизации при Горсовете.

Подписи сдали { [illegible] [illegible] [illegible]

Принял { [illegible]

Акт

Настоящий составлен 1937 г. 18 Апреля
Комиссий по выборам парткома и
делегатов на рай партконференции
Комиссия в составе Клименкова
Путиловского Козакова в присутствии
вновь избранного секретаря парткома
парторганизации Горсовета Климова
Опечатала в особый конверт все
списки тайного закрытого голосова
ния. Всего списков 37 г тридцать сем
из коих 16 по выборам парткомитета
16 по выборам делегатов на рай
партконференции и 5 по выборам
секретаря парткома, и протокол
комиссии по выборам, Комиссия
с выше указанными документа
ми опечатанным сергучной
печатью конверт здано

на особое секретное хранение
в дела парткомитета первичной
парторганизации при Горсовете

Подписи сдали (Климентов
(Бурилов

принял Климов

Список 3

Принимающих участие в тайном голосовании по выборам делегата на райпартконференцию с правом Совещательного голоса

	получил пакет со списком кандидатов	принял участие в голосовании.
1. Клименков	99	99
2. Николаев	99	99
3. Поздняков	99	99
4. Олимпиев	99	99
5. Корабов	99	99
6. Жигулин	99	99
7. Ливинтан	99	99
8. Максименков	99	99
9. Лабунтин	99	99
10. Орлов	99	99
11. Захарцев	99	99
12. Шикав	99	99
13. Дашкова	99	99
14. Петровский	99	99
15. Никифоров	99	99
16. Дорохов	99	99

20/IV 38 г. Председатель Петровский
Секретарь

4

в состав парткома			
1 Жигулин	— 2 —	1 Дорохов	15
2 Олимпиев	— 2	2 Жигулин	14
3 Клименков	— 8.	3 Ливинтан	10
4 Лабунин	— ✓	4 Олимпиев	15
5 Захарцов	— ✓	5 Лабунин	14
6 Николаев	— ✓	6 Максименко	12
7 Дорохов	— ✓	7 Николаев	13
8 Лозненков	— ✓		
~~9 Орлов~~	—		

Клименков - 12.
Шиков 12.

Орлов
Петровский
~~Александров~~
Корабов

Список

5

Принимавших участие в тайном голосовании по выборам делегатов на райпартконференцию парторганизаций при Горсовете

	получил пакет со стеком кандидатов.	принял участие в голосовании
1) Клименков	да	да
2) Николаев	да	да
3) Поздняков	да	да
4) Климкин	да	да
5) Коробов	да	да
6) Чигулин	да	да
7) Левитан	да	да
8) Максимюк	да	да
9) Лабутин	да	да
10) Орлов	да	да
11) Захарцев	да	да
12) Шиков	да	да
13) Розкова	да	да
14) Петровский	да	да
15) Никифоров	да	да
16 Дорохов	да	да

Председатель Орлов

члены Петровский
Коробов

Список

Принимавших участие в тайном голосовании по выборам партийных парторганизаций при Горсовете

		Получил пакет со списком кандидатов.	Принял участие в тайном голосовании
1)	Клименков	Да	Да
2)	Николаев	Да	Да
3)	Поздняков	Да	Да
4)	Алимпьев	Да	Да
5)	Коробов	Да	Да
6)	Жигулин	Да	Да
7)	Левитан	Да	Да
8)	Максименко	Да	Да
9)	Лабутин	Да	Да
10)	Орлов	Да	Да
11)	Захарцев	Да	Да
12)	Шиков	Да	Да
13)	Рожкова	Да	Да
14)	Петровский	Да	Да
15)	Никифоров	Да	Да
16)	Дорохов	Да	Да

Председатель Орлов

Члены { Петровский. Коробов

5 зн.

Тайное голосование делегатов на райпарткон-
ференцию с правом совещательного голоса

1) Шиков за 10 против 6
2) Климентов за 6 против 10

Большинством голосов проходит сле-
дующий товарищ: 1) Шиков. 10. гол.

Претензий к счетной Комиссии нет

В голосовании принимали участие
члены партии, списки которых прилага-
ются.

Списки тайного голосования опечатаны
и переданы в президиум

Председатель
счетной Комиссии { Орлов

Члены — { Петровский
Киров

Протокол №1.

Тайного голосования по выборам парткома первичной парторганизации при Росславльсгорсовете от 20 Апреля 1938 г.

Голосовались следующие товарищи:

1) Жигулин	за	14	против.	2
2) Олимпиев	за	14	против	2
3) Лабутин	за	7	против	9
4) Захарцев	за	11	против	5
5) Клименков	за	9	против	7
6) Дорохов	за	15	против	1
7) Поздняков	за	4	против	12
8) Николаев	за	8	против	8

Большинством голосов проходят следующие товарищи: 1) Дорохов 15 гол. 2) Жигулин. 14 3) Олимпиев 14 гол. 4) Захарцов 11 гол. 5) Клименков. 9. гол.

§ 2й.

Тайное голосование делегатов на райпарконференцию с решающим голосом:

1) Дорохов	за	16	против	нет.
2) Жигулин	за	15	против	1.
3) Левитан	за	4	против	12
4) Олимпиев	за	15	против	1.
5) Лабутин	за	10	против	6.
6) Макеменков	за	9	против	7
7) Николаев	за	11	против	5.

Большинством голосов проходят следующие товарищи:
1) Дорохов 16 гол. 2) Жигулин 15 гол. 3) Олимпиев. 15 гол. 4) Николаев 11 гол. 5) Лабутин. 10 гол.

Протокол № 1.

Тайного голосования по выборам парткома первичной парторганизации при Рославльском Горсовете от 20 Апреля 1938 г.

Голосовались следующие товарищи:

1) Женгулин за 14. против 2
2) Олимпиев за 14 против 2
3) Лабутин за 7 против 9
4) Захарцов за 11 против 5
5) Клименков за 9 против 7.
6) Дорохов за 15 против 1
7) Поздняков за 4 против 12
8) Николаев за 8 против 8

Большинством голосов проходят следующие товарищи: 1) Дорохов 15 гол. 2) Женгулин 14 г. 3) Олимпиев 14 гол. 4) Захарцов 11 гол. 5) Клименков 9 гол.

§ 2.

Тайное голосование делегатов на райпартконференцию с решающим голосом:

1) Дорохов за 16 против нет
2) Женгулин за 15 против 1
3) Левитан за 4 против 12
4) Олимпиев за 15 против 1
5) Лабутин за 10 против 1
6) Максименков за 9 против 7.
7) Николаев за 11 против 5

Большинством голосов проходят следующие товарищи:

1) Дорохов 16 гол. 2) Женгулин 15 гол. 3) Олимпиев 15 гол. 4) Николаев. 11 гол. 5) Лабутин 10 гол.

Тайное голосование делегатов на райпарiконференцию с правом совещательного голоса

1) Шиков за 10 против 6

2) Клименков за 6 против 10

Большинством голосов проходит следующ. товарищ: 1) Шиков 10 гол.

Претензий к счетной Комиссии нет.

В голосовании принимали участие члены партии, списки которых прилагаются.

Списки тайного голосования опечатаны и переданы в президиум.

Председатель счетной Комиссии { [illegible]

Члены { Петровский
Коробов

11.

Секретно

Список
членов парторг В.К.П(б)
принимавших участие
на выборах делегатов на
городскую партконференцию —

1) Жигулин . . Отсутств
2) Шиков . . Он
3) Шибаев — . Отсут
4) Латышев . . Отсут
5) Поздняков — . Он
6) Лабутин . . Отсутств
7) Кругликов . . Отсут
8) Замбровский . . Отсутств.
9) Дорохов . . Отсут —
10) Коробов — . Он

Протокол

Счетной комиссии по выбо
рам на партконференцию
г Рославля от 11/XI-39. в голосо-
вании принимало 10 г., чл. в ком.

Пред. счетной комиссии
Замбровский член Поздняков
Секретарь Латышев.

результаты голосования

тов. Жигулин 10 г.
тов Дорохов 9 голосов
тов Лабутин 7 г.
тов Шиков 3 гол.
тов Коробов 1 г.

Избранными по большинству
голосов тайного голосования
оказались: т. Жигулин 10 г.
тов Дорохов 9 г.
тов Лабутин 7 гол.

пред счет ком. Замбров
член комиссии Поздняков
Секретарь Шлапов

СПИСОК

Делегатов на городскую партконференцию 17/XI-39г. с правом решающего голоса.

1. Усичуми ||||||||||=10
2. Лабутин. |||||||=7.
3. Шиков- |||=3.
4. Дорогов. |||||||||=9.
5/ Коробов. | =1.

СПИСОК

делегатов на городскую партконференцию 17/XI-39г. с правом решающего голоса.

1. Усигулин.
2. Дорохов.
3. ~~Лебутин~~.
4. Коробов.
5) ~~Шилов~~.

СПИСОК

делегатов на городскую партконференцию 17/XI-39г. с правом решающего голоса.

1. Усигулин.
2. Дорогов.
3. Лабутин.
4. ~~Коробов~~.
5/ ~~[illegible]~~.

СПИСОК

делегатов на городскую партконференцию 17/XI-39г. с правом решающего голоса.

1. Жигулин
2. Дорохов
3. Лабушин
4. ~~Дорохов~~
5. ~~[illegible]~~

СПИСОК

Делегатов на городскую партконференцию 17/XI-39г. с правом решающего голоса.

1. Жигулин.
2. Дорохов.
~~3. Лабунин.~~
~~4. Коробов.~~
5/ Шиков.

С П И С О К

Делегатов на городскую партконференцию 17/XI-36г. с правом решающего голоса.

1. Жигулин.
2. Дорохов.
3. [redacted].
4. [redacted].
5) Шилов.

СПИСОК

1- Делегатов на городскую партконференцию 17/XI-39г. с правом решающего голоса.

1. Исигулин
2. Дорохов
3. Лабутин
4. ~~[illegible]~~
5 ~~[illegible]~~

СПИСОК

Делегатов на городскую партконференцию 17/XI-39г. с правом решающего голоса.

1. Шкурин
2. Дорохов
3. Лобутин
4. ~~Коробов~~
5. ~~Шинов~~

СПИСОК

делегатов на городскую партконференцию 17/XI-39г. с правом решающего голоса:

1. Жигулин
2. Дорохов
3. Лабутин
4. ~~Коробов~~
5 ~~Шапов~~

СПИСОК

Делегатов на городскую партконференцию 17/XI-39г. с правом решающего голоса.

1. Усигулин.
2. Дорохов.
3. Лабутин.
4. ~~Коробов~~.
5) ~~Шилов~~.

СПИСОК

делегатов на городскую партконференцию 17/XI-39г. с правом решающего голоса.

1. Жигулин.
2. ~~Дорогов.~~
3. Лабужин.
4. ~~Новгобов.~~
5/ Шилов.

14

Списки
тайного
голосования

1938 г.

Выборы парткома при тайном голосовании первич. парт. Организации ВКПБ. при Горсовете

Дорохов
Николаев
Бозняков
Жигулин
Орлов
~~Корабов~~
~~Клименков~~

Выборы парткома
при тайном голосовании
первичной парторганизации
при Горсовете

1. Дорохов
2. Николаев
3. Поздняков
4. ~~[illegible]~~
5. Коробов
6. ~~[illegible]~~
7. Клименков

Выборы порткома
при тайном голосовании
первичной организации
при гор совете

1) Дорохов
2) ~~Николаев~~
3) Поздняков
4) Жигулин
5) Коробов
6) ~~Орлов~~
7 Клименков

Выборы парткома.
при тайном голосовании
Первичной парторганизации
при Городском Совете.

1. Дорохов.
2. Николаев
3. Поздняков.
4. ~~Жигулин~~.
5 Коробов
6. ~~Орлов~~
7. Клименков.

Выборы парткома при тайном голосовании первичной парт организации ВКП(б), при горсовете.

Фарахов
Николаев
Поздняков
~~[illegible]~~
~~[illegible]~~
Карабов
Клименков

Выборы партком.
при тайном голосовании
первичной парторганизации при Городском Совете

Дорохов
~~Николаев~~
Поздняков
Жигулин
Коробов
~~Орлов~~
Климешков

Выборы партком.
при тайном голосовании
первичной парторганиза-
ции при Городском Совете

Дорохов
Николаев
~~Позднякова~~
Жигулин.
~~Коробов~~
Орлов.
Клименков

Выборы парткома
при тайном голосовании
Первичной парторганизации при Городском Совете

1) Дорохов
~~Иванов~~
Поздняков
Жигулин
Коробов.
~~Орлов~~
Кашенко

Выборы парткома
при тайном голосовании
первичной организации
при городском Совете
Дорохов
Николаев
Поздняков
Жигулин
~~Коробов~~
~~Орлов~~
Клименков

Выборы парткома при тайном Голосовании первичной парт Организации ВКП.б, при горсовете

Дорохов
Николаев
Поздняков
~~Жигулин~~
~~Орлов~~
Коробов
Клименков

Выборы парткома
при тайном голосовании
первичной парторганизации
при Городском Совете

1. Дорохов.
2. Николаев
3. ~~Поздняков~~
4. Пигулин
5. ~~Коробов~~
6. Орлов
7. Клименков.

Выборы парткома
при тайном голосовании
первичной парторганизац.
при городском Совете

Дорохов
Николаев
Поздняков
Жигулин
~~Коробов~~
~~Орлов~~
Клименков.

Дорохов v	////////////-12v
Николаев r	/////////-9v
Поздняков v	////////////-10v
Жигулин v	////////-8v
Коробов v	///////-7
Орлов r	///-3
Климентов v	////////////-11v

Протокол №1

8. 1/II Тайного голосования по выборам парткома первичной парторганизации В.К.П.б. при Горсовете

При обсуждении кандидатур в списки ~~избирате~~ кандидатов в парткомы были выдвинуты следующие кандидатуры

1. Дорохов
2. Николаев
3. Бездняков
4. Жигулин
5. Коробов
6. Орлов
7. Клименков

Счетная комиссия избрана общим партсобранием в количестве трех человек, Жигулин, Климов, Левитан, которая избрана председателем одного из членов счетной комиссии т. Климова

1, Комиссия в составе ~~Глумилина~~
Пред Счетной Комиссии Климов
Члена Счетной Комиссии т. Глумилина
и Левитана Сего числа 1/II 38 г.
При присутствии общего Собрания
опечатала избирательную урну
для тайного голосования,
В голосовании участвовало
12 членов ВКП.б.
При вскрытии избирательной
урны, и подсчету голосов
оказалось получения голосов
Следующие,

Дорохов - получ 12 г.
Николаев - " - 9
Поздняков - " - 10
Жигулин - " - 8
Коробов - " - 7
Орлов - " - 3
Клименков - - 11

Таким образом при тайном голосовании по большинству голосов прошли в партийный комитет следующие товарищи

1 Дорохов — 12 г.
2 Клименков 11 г.
3 Бездняков 10 г.
4 Николаев 9.
5 Жигулин 8.

Комиссия считает голосование прошла правильно замечаний и изменений поспискам не произошло никаких,

Пред. Ком. [illegible]
Комиссия [illegible]
[illegible]

[illegible]

91

Список

Тайнаго голосования членов парткома 20/IV 38

1 Жигулин
2 Олимпьев
3 Клименков
4 Захарцев
5 Лабутин
6 Николаев
7 Дорохов
8 Поздняков

Список

Тайного голосования членов парткома 20/IV 88

1. Жигулин
2. ~~[illegible]~~
3. ~~[illegible]~~
4. ~~[illegible]~~
5. Ладугин
6. Николаев
7. Дагоев
8. Поздняков

Список

Тайного голосования членов парткома 20/IV 38

1 ~~Жигулин~~
2 Олимпьев
3. Клименков
4 Захарцев
5 Лабутин
6 Николаев
7 ~~Хорохов~~
8 ~~Поздняков~~

Список

Тайнаго голосования членов

партиома 20/IV 88

1 Жигулин
2 Олимпьев
~~3 Клименков~~
4 Захарцев
5 Лабутин
~~6 Николаев~~
7 Дорохов
~~8 Поздняков~~

Список

Тайного голосования членов парткома 20/IV 38

1) Жигулин
2 Олимпьев
3 Клименков
4 Захарцев
5 ~~Лабутин~~
6 ~~Николаев~~
7 Хорохов.
8 ~~Поздняков~~

Список

Тайного голосования членов парткома 20/IV. 38

1 Жигулин
2 Олимпьев
3 ~~Клименков~~
4 Захарцев
5 ~~Лабутин~~
6 Николаев
7 Дорохов
8 ~~Поздняков~~

Список

Тайного голосования членов

парткома 20/IV 38

1 Пигулин
2 Олимпьев
3 Клименков
4 ~~Захарцев~~
5 ~~Лабутин~~
6 Николаев
7 Дорохов
8 ~~Поздняков~~

Список

Тайного голосования членов партколла 20/IV 38

1 Жигулин
2 Олимпов
3 Клименков
4 Захарцев
5. ~~Лабутин~~
6 ~~Николаев~~
7 Бородов
8 ~~Позднеков~~

Список
Тайного голосования членов
парткома 20/IV 38

1 Жигулин
2 Олимпьев
3 Клименков
4 Захарцев
5 ~~[illegible]~~
6 ~~[illegible]~~
7 Дорохов
8 ~~[illegible]~~

Список

Тайнаго голосования членов

парткома 20/IV 88

1 Жигулин
2 Олимпьев
3 ~~[illegible]~~
4 ~~Захарцев~~
5 Лабутин
6 Николаев
7 Дорохов
8 ~~[illegible]~~

Список
Тайного голосования членов
парткома 20/IV 88

1 Жигулин
2 Олимпьев
3 Клименков
~~4 Захарчев~~
~~5 Лебедев~~
6 Николаев
7 Дорохов
8 Поздняков

Список

Тайного голосования членов

парткома 20/IV 38

1 Пигулин
2 Олильев
3 ~~Клименков~~
4 Захарцев
5 Лабутин
6 ~~Николаев~~
7 Дорохов
8 ~~Поздняков~~

Список

Тайного голосования членов

партколла 20/IV 38

1. Шигулин
2. Олимпиев
3. ~~[illegible]~~
4. Захарцев
5. Клименков
6. Дорохов
7. ~~[illegible]~~
8. ~~[illegible]~~

Список
тайного голосования членов
партколла 20/IV 38

1 Жигулин
2 Олимпьев
3 ~~Клименков~~
4 Зацарцев
5 ~~Лабутин~~
6 Николаев
7 Дорохов
8 ~~Поздняков~~

Список

Тайного голосования членов

парткома 20/IV 38

1. Жигулин
2. Олимпиев
3 Лабутин
4 ~~Захарцев~~
5 ~~Климишков~~
6 Дарохов
7. Поздняков
8 ~~Николаев~~

Список

тайного голосования членов

парткома 20/IV 88

1 ~~[illegible]~~
2 ~~[illegible]~~
3 Клименков
4 Захарцев
5 Лабутин
6 Николаев
7 Ворохов
8 Позднеков

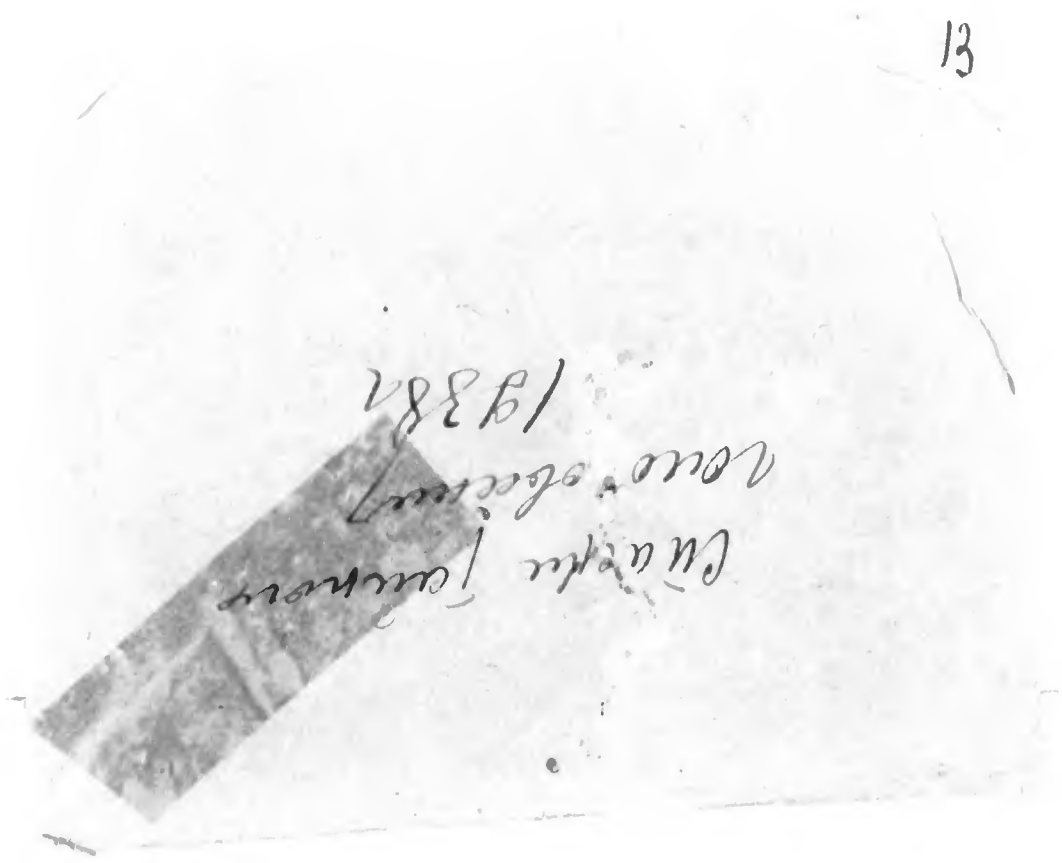

Стачки тайного
голосования
1938г

Выборы парторга при первичной парторганизации Гор Совета

Жигулин

Выборы парторга
при первичной парторга-
низации горсовета
Жигулин

~~Выборы пра первыхъ~~

Выборы парторга
при первичной парторга-
низации горсовета.
Жигулин.

Выбори парторга
при первичной парторга-
низации горсовета.
Жигулин.

Выбыл партбюро
при первичной парторганиза-
ции горсовета
Жигулин.

Выбран первого заместителя
парторга при первичной
парторганизации горсовета
Клименков

Выборы первого заместителя
парторга при первичной
парторганизации горсовета

Клименко в

Выборы первого заместителя парторга при первичной парторганизации Горсовета

Клименков

Выборы
Второго заместителя
парторга первичной парт=
организации Горсовета

Позняков

Выбрать первого заместителя
секретаря при Первичной
парторганизации горсовета

Клименко В

Выбран первого заместителя
парторга при первичной партор-
ганизации горсовета

Клименков

Вопрос

Второго заместителя секретаря первичной парторганизации горсовета

Позиров.

Выборы
Второго заместителя
Парторгов первичной парт-
организации Горсовета

Позняков.

Выборы Второго заместителя
Парторга первичной орган=
зации Горсовета

Позняков.

Выбран
Второго заместителя
секретаря первичной парт.-
организации Горсовета

Позняков.

Список

Тайною голосованию делегатов на райпартконференцию с совещательным голосом

Шиков 10

~~Климентов~~

Список

Тайного голосования делегатов на райконференцию с совещательным голосом

Шиков 10

~~Клименков~~

Список.
Тайного голосования делегатов на райконференции с совещательным голосом.

Шиков г10
~~Клименков~~

Список.

Тайного голосовать делегатов на райпартконференцию с совещательным голосом

Шиков. 10

~~Клименков~~

Список 20/IV 38

Лишаю голосования делегата на райпартконференцию с совещательным голосом

Миков 10

~~[illegible]~~

Список

Майного голосования делегатов на райпартконференцию с совещательным голосом

Шиков 10

~~[illegible]~~

Список

Тайного голосования делегатов на райконференции с совещательным голосом

Шиков 10

~~Клименков~~

Служебная записка

Список
тайного голосования делегатов
на райконференцию с совещательным голосом.

Шиков 10
~~Климентов~~

Список.

Тайного голосования делегатов на райпартконференцию с совещательным голосом

Шиков 10

~~Климонов~~

Список

Вайного голосовать делегатов на райпартконференцию с совещательным голосом

~~Шиков~~

Клименков. 6

Список 20/IV 88

Тайного голосования делегата на райпартконференцию с совещательным голосом.

~~Шилов~~

Клименков 6

Список

Тайного голосования делегатов на райпартконференцию с совещательным голосом

~~Шиков~~

Клименков. 6

Список 20/IV 38

Тайнаго голосования делегата на райпартконференцию с совещательным голосом

~~Жиков~~

Клименков 6

Список

Тайного голосования делегатов на райпартконференцию с совещательным голосован.

~~Шиков~~

Клименков. 6

Список

Тайного голосования делегатов на райконференцию с совещательным голосом

Шиков

Клименков. 6

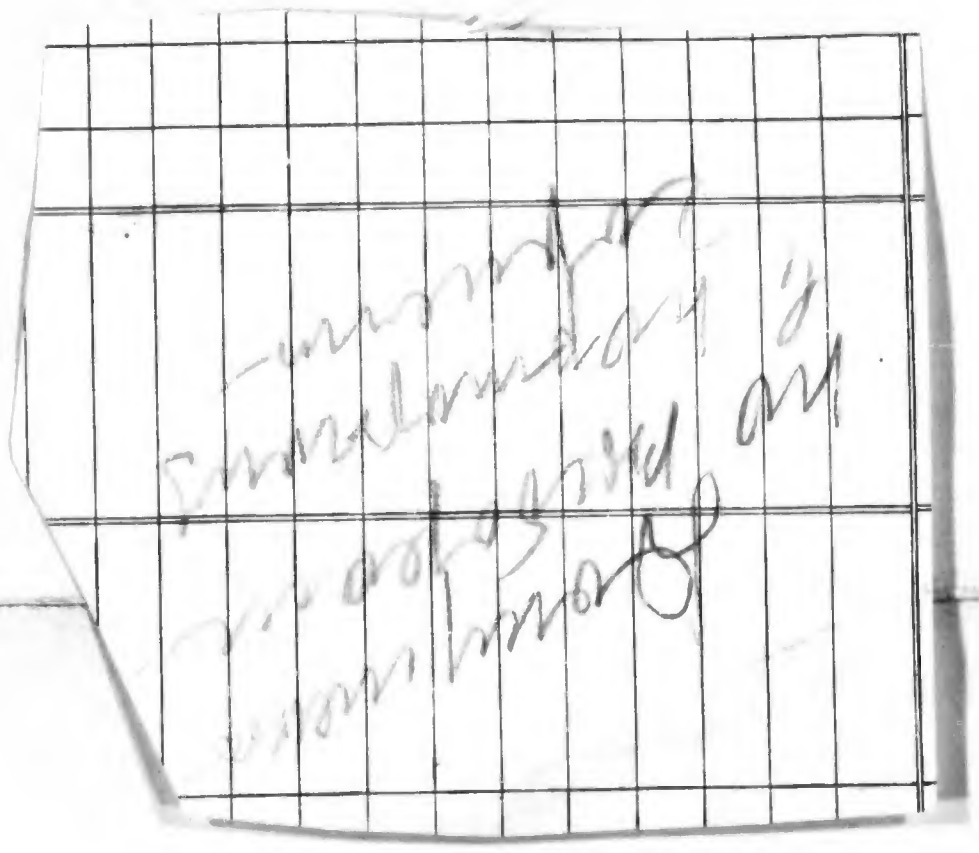

Рославль, тип. Райисполкома. Раз. № 616—15 к.

Список

Кандидатов тайного голосования с совещательным голосом на II-го Городск. Конференцию

~~Аучкин~~

Сакович

~~Зеленцын~~.

Рославль, тип. Райисполкома. Раз. № 616—15 в.

Список

Кандидатов тайного голосования с Совещательным голосом на 2-ю Городск. парт. конференцию

~~Аршин~~

~~Алексеев~~

Жигулин.

Рославль, тип. Райисполкома. Раз. № 616—15 к.

Список

Кандидатов тайного голосования с совещательным голосом на IIю Городск. конференцию

~~Лучкин~~

~~Сахович~~

Жигунин

Рославль, тип. Райисполкома. Рав. № 616—15 к.

Список.

Кандидатов тайного голосования с совещательным голосом на 2-й городск. парт. конференции

~~Лучкин~~

~~Сапович~~

Жемчугин.

Ростовъ, тип. Райисполкома. Рак. № 616—15 к.

Список

Кандидатов тайного голосования с совещательным голосом на 2-ю Городскую парт. конференцию.

Лучкин

~~Сапович~~

~~Ясницкий~~

Рославль, тип. Райисполкома. Рат. № 616—15 кг.

Список.

Кандидатов тайного голосования (Совещательным голосом на II-й Городск. парт. конференцию.

Лучкин.

~~Соколов~~

~~Мстугулин.~~

Рославль, тип. Райисполкома. Зак. № 616—15 в.

Список
Кандидатов тайного голосования
с совещательным голосом на
2-й Городск. конференции

Лучкин

~~[illegible]~~

~~[illegible]~~

Рославль, тип. Райисполкома. Рад. № 616—15 к.

Список

Кандидатов тайного голосования с совещательным голосом на 2-ю Городскую парт. конференцию.

Лучкин

~~[illegible]~~

~~[illegible]~~

Рославль, тип. Райисполкома. Раз. № 616—15 к.

Список

Кандидатов тайного голосования
Совещательным голосованием
на 2-м городск. парт. конф.

Лучкин

Сакович

~~Ив~~ Пушкин.

Рославль, тип. Райисполкома. Рат. № 616—15 к.

Список.

Кандидатов тайного голосования с совещательным голосом на 2-й городск. парт. конф.

Лучкин

~~[illegible]~~

~~[illegible]~~

Рославль, тип. Райисполкома. Зак. № 616—15 к.

Список.

Кандидатов тайного голосования с совещательным голосом на 2-ю Городскую парт. конференцию.

Лучкин

~~Соколов~~

~~Электрикин~~.

Рославль, тип. Райисполкома. Рак. № 616—15 к.

Список

Кандидатов тайного голосования с совещательным голосом на II-й Городскую парт. конференцию.

Лучкин.

~~Сапович~~

~~Жемчужин.~~

Рославль, тип. Райисполкома, Зак. № 616—15 т.

Список.

Кандидатов тайного голосования с совещательным голосом на II город. парт. конференцию.

Лучин

~~Семович~~

~~Эсмурин~~

Рославль, тип. Райисполкома. Зак. № 616—15 к.

Список.

Кандидатов тайного голосования с совещательным голосом на II-ю городскую парт. конференцию.

Лучкин

~~Сапожин~~

~~Непрулин~~.

Рославль, тип. Райисполкома. Рак. № 616—15 к.

Список.

Кандидатов тайного голосования с совещательным голосом на 2-ю Городск. парт. Конференцию

Лучкин

Сакович

Жигунин

Список

Кандидатов тайного Голосования
Совещательным голосом на II-ю
Городскую парт. конференцию.

Лучкин.

~~[illegible]~~

~~[illegible]~~

Рославль, тип. Райисполкома, Зак. № 616—15 т.

Список

Кандидатов тайного голосования
С совещательным голосом на
2-ю Городск. парт. конференцию.

Лучкин

~~[illegible]~~

~~[illegible]~~

Протокол

Счетной комиссии по выборам парторга и первого и второго заместителя парторга (при тайном голосовании) от 1/II-38 г. Счетная комиссия в составе Дарохова и Николаев

Председатель

Секрет

Выделены кандидатуры на парторга т. Жигулин на 1-го заместителя т. Клименков и 2-м заместителем т. Поздняков.

По вскрытии опечатанного ящика результаты голосования оказались следующие: из пяти членов парткома за кандидата парторга Жигулина подано голосов 5. за кандидата 1-го заместителя парторга т. Клименкова подано голосов пять и за кандидата на 2-го заместителя парторга т. Позднякова подано голосов пять.

Оказались избранными парторгом т. Жигулин; 1-м заместителем т. Клименков и 2-м заместителем Поздняков.

Предс. Дарохов

Секретарь Николаев

Протокол. № 2.

Счетной комиссии от 17/IX 40 г. по выборам тайного голосования выборы делегатов на гор. парт. конференцию с правом совещательного голоса

При вскрытии урны оказалось бюллетеней 17

По выборам в гор. парт. конференцию с правом совещательного голоса голосовались следующие т. Лучкин Соловьев Жигулев.

Голосов получили.

Лучкин за 13. против 4.
Соловьев " 1 " — " 16.
Жигулев " 3 " — " 14

По большинству голосов проходит т. Лучкин

Пред. счет. ком. Арефьев
Прем. счет. ком. [illegible]
Подпись

Список. 2.

Члено В.К.П.(б) принимавших участие в тайном голосовании по выборам гор. парт. конференции с правом совещательного голоса.

1, Жигулин.—vv
2, Дорохов.—vv
3, Шиков.---vv
4, Коробов---vv
5, Мираевский-vv
6, Лучкин.—vv
7, Лабутин.—vv
8, Сакович.—vv
9, Латышов—vv
10, Петрова—vv
11, Громов.—vv
12, Демидова—vv
13, Подлуцкий—vv
14, Замбровский vv
15 Головнев.—vv
16, Поздняков.—vv
17. Олимпиев—vv

15

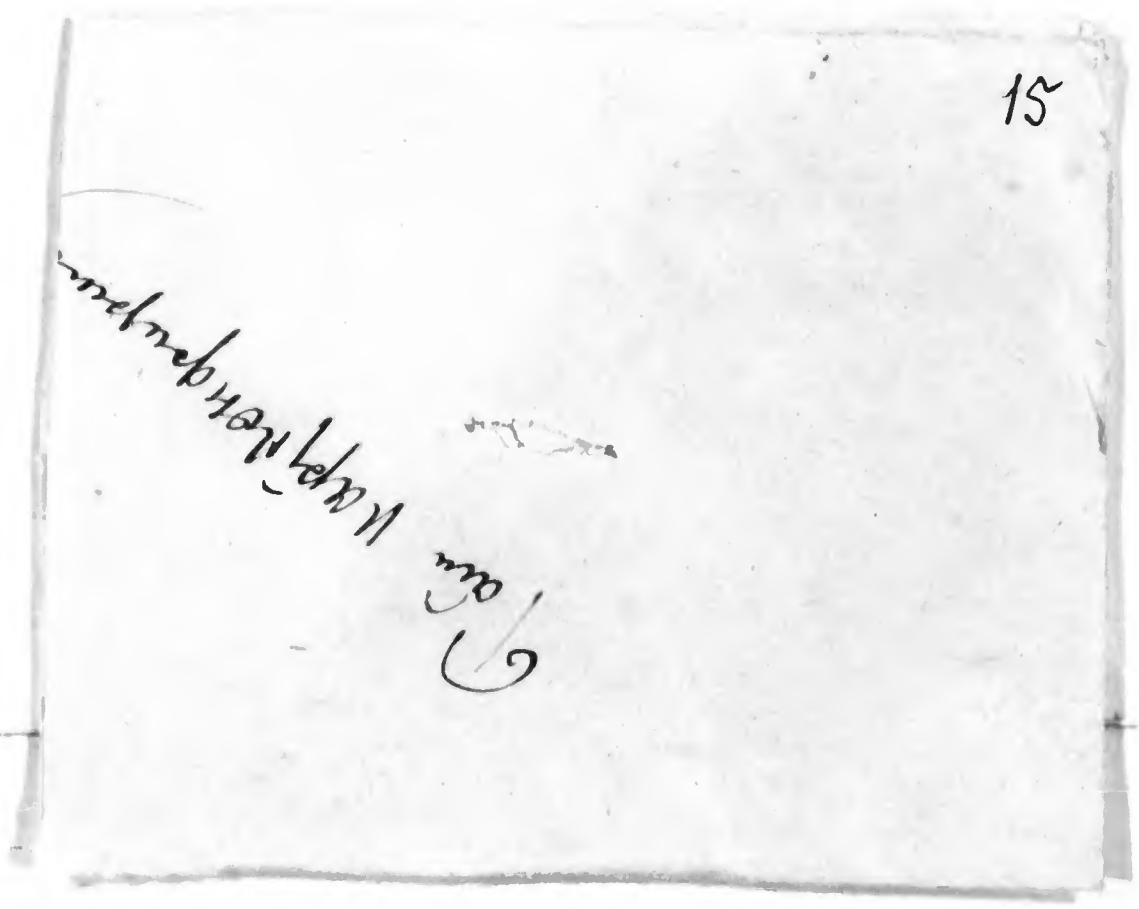

Список
тайного голосования делегатов
на рай парт конференцию
20/IV-38 г

1 Дорохов
2 Жигулин
3 ~~Левитан~~
4 Осипов
5 Лабутин
6 Максименков
7 ~~Николаев~~

Список

Тайного голосования делегатов на рай партконференцию 20/IV-38 г

1. Дарохав
2. Тигулин
3. ~~Левитан~~
4. Олимпиев
5. Лабунин
6. Максименков
7. ~~Николаев~~

Список
тайного голосования делегатов
на рай парт. конференцию 20/IV 38 г.

1. Дорохов
2. Шигулин
3. ~~Левитан~~
4. Олимпиев
5. Лабутин
6. ~~Максименков~~
7. Николаев

Список

тайного голосования делигатов

на рай парт конференцию 20/IV 38 г

1 Дорохов

2 Жигулин

3 ~~Левитан~~

4 Олимпиев

5 Лабутин

6 Макаренков

7 ~~Николаев~~

Список

тайного голосования делегатов.

На рай парт конференцию 20/IV 38,

1 Дорохов
2 Жигулин
3 ~~Левитан~~
4 Олимпиев
5 Лабутин
6 ~~Максименков~~
7 Николаев

Список

тайного голосования делегатов на раб. парт. Конференцию

20/IV-38 г.

1. Дорохав
2. Шигулин
3 ~~Левитан~~
4 Олимпиев
5 Лабутин
6 ~~[illegible]~~
7 Николаев

Список

тайного голосования делигатов

рай. парт конфиренцию 20/IV 38 г

1 Дорохов

2 ~~[illegible]~~

3 Левитан

4 ~~[illegible]~~

5 Лабутин

6 Максименков

7 Николаев

Список

Тайного голосования делегатов на райпартконференцию 20/IV-38 г.

1. Дорохов
2. Шигулин
3. ~~[illegible]~~
4. Олимпиев
5. ~~[illegible]~~
6. Максименков
7. Николаев

Список

тайного голосования делегатов

на рай партконференцию 20/IV 38 г

1. Дорохов

2. Тигулин

3 [redacted]

4 Олимпиев

5 Лабутин

6 [redacted]

7 Николаев

Список

тайного голосования делегатов на рай парій конференцию 20/IV-38 г

1. Дорохов
2. Пигулин
3. Левитан
4. Олимпиев
5. ~~Лабунтин~~
6. Максименков
7. ~~Николаев~~

Список
тайного голосования делегатов
на райпарт конференцию 20/IV 38 г

1. Дорохов
2. Жигулин
3 ~~[illegible]~~
4. Олимпиев
5 ~~[illegible]~~
6 Максименков
7 Николаев

Список
тайного голосования делегатов
на рай партконференцию 20/IV 68 г.

1. Дорохов
2. Шигулин
3 ~~Левитан~~
4. Олишнев
5 Лабушин
6 ~~Максименков~~
7 Николаев

Список
тайного голосования делегатов
на рай парт Конференцию 20/IV-80 г.

1 Дорохов
2. Шигулин
3 ~~Левитан~~
4. Олимпиев
5 Лабутин
6 ~~Максименков~~
7 Николаев

Список
тайного голосования делегатов
на рай парт. конференцию [illegible]
1 Дорохов
2 Шигулин
3 ~~Левинтан~~
4 Олимпиев
5 ~~[illegible]~~
6 Максименков
7 Николаев

Список
тайного голосования делегатов
на райпарт Конференцию 20/IV 38 г.

1. Дорохов
2. Шигулин
3. Лавитан
4. Олимпиев
5 ~~Лабутин~~
6 Максименков
7. ~~Николаев~~

Список
тайного голосования делегатов
на райпарт Конференцию 20/IV-38 г.

1. Дорохов
2. Шигулин
3. Левитан
4. Олимпиев
5 ~~Лабутин~~
6 ~~Максименков~~
7 Николаев

Протокол

Счетной комиссии по выбору делегатов на рай партконференцию к выбора на 18 партийный с"езд ВКП(б). от 10/II-1939 г.

Счетная комиссия в состав Клименкова. Орлов- и Леветана

Председатель Клименков

Секретарь Орлов.

Присутствовало с решающим голосом 15 членов ВКП(б) и все приняли участие при первом голосовании выставленные кандидаты Дорохов получил = 13 гол., Олимпиев 15 гол., Лабутин 10 голос. Петровский 2, Шиков 7, Коробов, 5 Жигулин 5 и Николаев 3.

доложено общему парсобранию, о том что результат тайного голосования показал следующее надо было избрать 4 человек, а избранными оказались три челов, парсобрание решило переголосовать и при вторичном переголосовании вскрыли ящик и оказались

Следующие результаты голосования:
Дорохов получил 13 гол., Олимпиев получил 15 гол., Лабутин получил 10 голос. Петровский 2 голос, Шиков получ 11 гол., Коробов пол. 3 гол., Жигулин получ 3 гол, и Николаев получ 2 гол. и так по большинству голосов оказались избранными делегатами на Райпартконференцию
1) Олимпиев 15 г. 2) Дорохов 13 голос
3) Шиков 11 голос и 4) Лабутин 10 гол.

Председатель Жилиненко
Секрет [illegible]
Член ком Левитан

Дорофов 1+1+1+1+1+1+1+1+1+1+1+1+1=13

Олимпиев 1+1+1+1+1+1+1+1+1+1+1+1+1+1+1=15

Лабутин 1+1+1+1+1+1+1+1+1+1=10

Петровский 1+1=2

Шиков 1+1+1+1+1+1+1=7

Коробов 1+1+1+1+1=5

Жигулин 1+1+1+1+1=5

Николаев 1+1+1=3

Первые голосования

СПИСОК

тайного голосования кандидатов на райпартконференцию.

Дорохов

Алимпьев

~~Лобушин~~

Петровский

~~Шилов~~

~~Коробов~~

Жигулин

~~Николаев~~

СПИСОК

тайного голосования кандидатов на райпартконференцию.

Дорохов

Лемешев

Лобутин

~~Петровский~~

~~Шиков~~

Коробов

~~Жигурин~~

~~Николаев~~

СПИСОК

тайного голосования кандидатов на райпартконференцию.

~~Дорохов~~

Алемпьев

Лабутин

~~Петровский~~

~~Шипов~~

~~Коробов~~

Жигулин

Николаев

СПИСОК

тайного голосования кандидатов на райпартконференцию.

Дорохов

Алешинцев

~~Лобутин~~

~~Петровский~~

~~Шибов~~

Коробов

Жигулин

~~Николаев~~

СПИСОК

тайного голосования кандидатов на райпартконференцию.

Дорохов

Алемпаев

Лабутин

Петровский

~~Шиков~~

~~Коробов~~

~~Авигулин~~

~~Николаев~~

СПИСОК

тайного голосования кандидатов на райпартконференцию.

Дорохов
Дмитриев
Лабутин
~~[illegible]~~
~~[illegible]~~
Коробов
~~[illegible]~~
~~Пономарев~~

СПИСОК

тайного голосования кандидатов на райпартконференцию.

1. Дорохов
2. Алимпиев
3. Лабутин
4. ~~Петровский~~
5. ~~Гнатов~~
6. ~~Коробов~~
7. Шигулин
8. ~~Николаев~~

СПИСОК

тайного голосования кандидатов на райпартконференцию.

1. Дорохов
2. Алимпиев
3. ~~Лабутин~~
4. ~~Петровский~~
5. ~~Шишов~~
6. ~~Коробов~~
7. Жигулин
8. Николаев

СПИСОК

тайного голосования кандидатов на райпартконференцию.

Дорохов

Асакуйцев

Лобутин

~~[illegible]~~

Шиков

~~[illegible]~~

~~[illegible]~~

~~[illegible]~~

СПИСОК

тайного голосования кандидатов на райпартконференцию.

1 Дорохов
2 Алимпиев
[redacted]
[redacted]
5 Шиков
6 Коробов
[redacted]
8 [redacted]

СПИСОК

тайного голосования кандидатов на партконференцию.

[redacted]

Олимпиев

[redacted]

[redacted]

Игнатов

Коробов

[redacted]

Николаев

СПИСОК

тайного голосования кандидатов на райпартконференцию.

1 Дорохов
2 Алимпиев
3 Лабутин
4 ~~[illegible]~~
5 Щиков
6 ~~[illegible]~~
7 ~~[illegible]~~
8 ~~[illegible]~~

СПИСОК

тайного голосования кандидатов на ра[illegible]ар[illegible]конференцию.

Дорохов

Алимпьев

Лобутин.

~~Петровский~~

Шиков

~~Коробов~~

~~Жигулин.~~

~~Николаев~~

СПИСОК

тайного голосования кандидатов на партконференцию.

Дорохов
Лабутин
Алемпьев
~~Петровский~~
Шиков
~~Коробов~~
~~Нагулин~~
Николаев

СПИСОК

тайного голосования кандидатов на райпартконференцию.

Дорохов

Алешинцев

Лобунин

Петровский

Шиков

Коробов

Жмурин

Николаев

Дорохов X X X X X X I = 13
Дмитриев X X X X X X X I 15
Лабутин X X X X X 10
Петровский X 2
Гинков X X X I 7
Коробов X X I 5
Дигулин X X I 5
Николаев X I 3
первоначальсовет

Дорохов	|||||||||||	13
Олимпиев	|||||||||||||	15
Лебутин	|||||||||	10
Петровский	||	2
Шилков	|||||||	7
Коробов	|||||	5
Жигунин	|||||	5
Николаев	|||	3

Перед сносом

13.

Дорохов |+|+|+|+|+|+|+|+|+|+|+|+|

15

Олимпиев |+|+|+|+|+|+|+|+|+|+|+|+|+|+|

10.

Лабутин |+|+|+|+|+|+|+|+|+|+|

Петровский |+| = 2

11.

Шиков |+|+|+|+|+|+|+|+|+|+|+|

Коробов |+|+| = 3

Жигулин |+|+| = 3

Николаев |+| = 2

Дорохов	IIIIIIIIIIIII	13
Олимпиев	IIIIIIIIIIIIIII	15
Лабутин	IIIIIIIII	10
Петровский	II	2
Шиков	IIIIIIIIII	11
Коробов	III	3
Жигулин	III	3
Николаев	II	2

Дорохов. XXXXXX1 = 13
Олишинес XXXXXXX1 = 15
Лабутин XXXXX = 10
Петровский X = 2.
Гинков. XXXXX1 = 11
Коробов X1 = 3
Энгуцин X1 = 3
Никонов X = 2.

6 Пиаок
Кандидатов тайного голосования на райпарт конференц.

[redacted]
А Лимичев
[redacted]
Петровский
Шихов
[redacted]
[redacted]
[redacted]

Список

тайного голосования кандидатов на райпартконференций

Дорохов
Олимпиев
Лабутин
~~[illegible]~~
Коробов
~~[illegible]~~
~~Петровский~~
~~Николаев~~

Список
тайного голосование
кандидатов на райпартко-
нференций

Дорохов
Олимпиев
Лабутин
Шиков
~~Коробов~~
~~Жигулин~~
~~Петровский~~
~~Николаев~~

Список
Тайнаго голосования
кондидатов на расчету
парт конференцию

Дорогов
Олсиков.
~~Лабутин~~;
~~Петровский~~
~~Шиков~~.
~~Коробов~~.
Усичулин –
Николаев.

Список

Тайного голосования

Кандидатов на рай

парт конференцию

Дорохов

Олемпьев

~~Лабутин~~

Петровский

Шиков

~~Коробов~~

~~Жигулин~~

~~Николаев~~

Список
тайного голосования
кандидатов на рай
парт конференцию

Дорохов
Олемпьев
Лабутин.
~~Петровский~~
Шиков
~~Коробов~~
~~[illegible]~~
~~[illegible]~~

Список
тайного голосования
кандидатов на райпарт.
конференций

Дорохов
Олимпиев
~~[illegible]~~
~~[illegible]~~
Коробов
Жигулин
~~[illegible]~~
~~[illegible]~~

Список
кандидатов тай-
ного голосования
на райпартконферен-
цию
Дорохов
Алимпиев
Лабутин
~~Петровский~~
Шиков
~~Коробов~~
~~Жигулин~~
~~Николаев~~

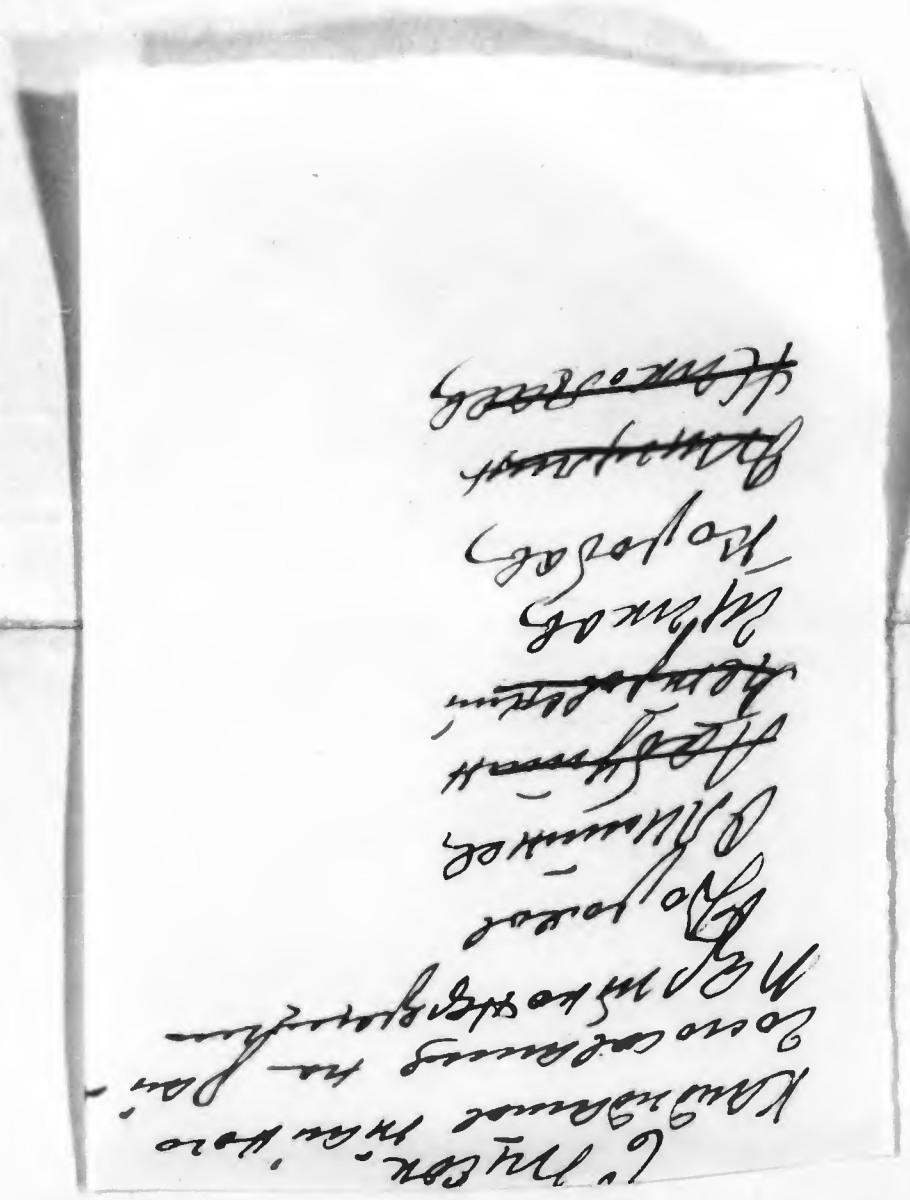

Список
Тайного голосования
Кандидатов на рай
парт конференцию

Дорохов
Олемпьев
Лабутин
~~Петровский~~
Исиков
~~Коробов~~
~~Шигрин~~
~~Николаев~~

Список

Тайного голосования кандидатов на расную парт конференцию -

~~Дороков~~.

Олимпиев.

Лабутин -

~~Петровский~~

~~Шиков~~.

~~Коробов~~.

Усигулин.

Николаев -

Список
Тайного голосования
кандидатов на рай
парт конференцию

Дорохов
Олемпьев
Лабутин.
~~Петровский~~
Шиков
~~Коробов~~
~~Тимушин~~
~~Николаев~~

Список
Тайного голосования
кандидатов на рай
парт конференцию

Дорохов
Олимпьев
Лабутин
Петровский
Шиков
Коробов
Жигулин.
Николаев

Список

Тайнаго голосования кандидатов на раенную партконференцию.

Дорогов.
Олимпсев.
Лабутин,
~~Петровский~~
Шиков.
~~Ухоров~~.
~~Усипулин~~ —
~~Николаев~~ —

Список

Тайного голосования
Кандидатов на
районную партконфе-
ренцию —

Дорохов.
Олемпеев.
Лабутин.
~~Петровский~~
Шиков.
~~Коробов~~.
~~Усачев~~.
~~Николаев~~.

СПИСОК

Принимавших участие в тайном голосовании по выборам делегатов на райпартконференцию.-

1. Жигулин ✓ участвовал
2. Александров ✓ участвовал.
3. Дорохов ✓ участвовал
4. Захарцев в командировке
5. Клименков ✓ участвовал
6. Кругликов болен.
7. Коробов ✓ участвовал
8. Лабутин ✓ участвовал
9. Латышев ✓ участвовал
10. Левитан ✓ участвовал.
11. Николаев ✓ участвовал
12. Никифоров ✓ участвовал
13. Орлов ✓ участвовал
14. Олимпиев в командировке
15. Поздняков ✓ поздняков участвов
16. Петровский ✓ участвовал.
17. Шибаев ✓ участвовал
18. Шиков. ✓ участвовал.

СПИСОК

Принимавших участие в тайном голосовании по выборам делегатов на райпартконференцию.-

1. Жигулин — участвовал
2. Александров — участвовал
3. Дорохов — участвовал
4. Захарцев — командирован на курсы
5. Кириенков — участвовал
6. Кругликов — болен.
7. Коробов — участвовал
8. Лабутин — участвовал
9. Латышев — участвовал.
10. Левитан — участвовал.
11. Николаев — участвовал.
12. Никифоров — участвовал.
13. Орлов — участвовал.
14. Окишиев — командирован.
15. Поздняков — участвовал.
16. Петровский — участвовал
17. Шибаев — участвовал
18. Шиков. — участвовал.

СПИСОК -
Кандидатов тайного голосования по выборам делегатов на 2-е Горпартконференцию с правом решающего голоса. -

Головнев
[redacted]
Дорохов
Шихов
[redacted] н
[redacted]
[redacted] н

СПИСОК.

Кандидатов тайного голосования по выборам делегатов на 2-ю Горпартконференцию с правом решающего голоса.-

Головнев
Громов
Дорохов
Шилов
~~[illegible]~~
~~[illegible]~~
Лучкин

СПИСОК.-

Кандидатов тайного голосования по выборам делегатов на 9-ю Горпартконференцию с правом решающего голоса.-

Головнев
~~Громов~~
Дорохов
Шиков
~~Жигулин~~
~~Поздняков~~
Лучкин

[illegible]

Кандидатов тайного голосования по выборам делегатов на 2-ю Горпартконференцию с правом решающего голоса.-

Головнев
Громов
Дорохов
Шикав
Жигулин
Поздняков
Лучкин.

СПИСОК.-

Кандидатов тайного голосования по выборам делегатов на 2-ю Горпартконференцию с правом решающего голоса.-

Головнев
Громов
Дорохов
Шиков
Жигулин
Поздняков
Лучкин

СПИСОК.-

Кандидатов тайного голосования по выборам делегатов на 2-ю Горвартконференцию с правом решающего голоса.-

~~Головнев~~
Громов
Дорохов
Шиков
Жигулин
~~Позднеков~~
~~Лучкин~~

СПИСОК -

Кандидатов тайного голосования по выборам делегатов на 2-ю Горпартконференцию с правом решающего голоса.-

Головнев
Громов
Дорохов
Шиков
~~Жигулин~~
~~Поздняков~~
~~Лучкин~~

СПИСОК.-

Кандидатов тайного голосования по выборам делегатов на 2-ю Горпартконференцию с правом решающего голоса.-

Головнев
Громов
Дорохов
~~[illegible]~~
~~[illegible]~~
~~[illegible]~~ов
Лучкин

СПИСОК.-

Кандидатов тайного голосования по выборам делегатов на 2-ю Горпартконференцию с правом решающего голоса.-

Головнев
Громов
Дорохов
~~Ильиков~~
Жигулин
~~Поздняков~~
~~Лучкин~~

СПИСОК.-

Кандидатов тайного голосования по выборам делегатов на 2-ю Горпартконференцию с правом решающего голоса.-

Головнев
Громов
Дорохов
Шиков
~~Жигулин~~
~~Поздняков~~
~~Лучкин~~

СПИСОК.-

Кандидатов тайного голосования по выборам делегатов на 2-ю Горпартконференцию с правом решающего голоса.-

Головнев
Громов
Дорохов
Шиков
~~Жигулин~~
~~Поздняков~~
~~Лучкин~~

[illegible] к.-

Кандидатов тайного голосования по выборам делегатов на 2-ю Горпартконференцию с правом решающего голоса.-

Головнев
~~Громов~~
Дорохов
Шиков
~~[illegible]~~
~~[illegible]~~
Лучкин

СПИСОК.-

Кандидатов тайного голосования по выборам делегатов на 2-ю Горпартконференцию с правом решающего голоса.-

Головнев
Громов
Дорохов
Шиков
~~Жигулин~~
~~Подняков~~
Лучкин

СПИСОК.-

Кандидатов тайного голосования по выборам делегатов на 2-ю Горпартконференцию с правом решающего голоса.-

Головнев
Громов
~~Дорохов~~
Шиков
~~Жигулин~~
Поздняков
~~Лучкин~~

СПИСОК.-

Кандидатов тайного голосования по выборам делегатов на 2-й Горпартконференцию с правом решающего голоса.-

~~Головнев~~
~~Громов~~
Дорохов
Шиков
Пригулин
~~Позднышов~~
Лучкин

СПИСОК.-

Кандидатов тайного голосования по выборам делегатов на 2-ю Горпартконференцию с правом решающего голоса.-

~~Головнев~~
Громов
Дорохов
Шиков
Жигулин
~~Поздняков~~
~~Лучкин~~

СПИСОК.-

Кандидатов тайного голосования по выборам делегатов на 3-ю Горпартконференцию с правом решающего голоса.-

~~Головнев~~
Громов
~~Дорохов~~
Шиков
Жигулин
~~Поздняков~~
Лучкин

СПИСОК

кандидатов тайного голосования по выборам партбюро первичной парторганизации при Горисполкоме.

Головнев
~~Сакович~~
Громов
Дорохов
Поздняков
~~Лемешев~~
Шиков

СПИСОК.-

Кандидатов тайного голосования по выборам партбюро первичной парторганизации при Горисполкоме.-

Головнев
Сакович
Громов
Дорохов
~~Поздняков~~
~~Астышев~~
Шиков

СПИСОК

Кандидатов тайного голосования по выборам партбюро первичной парторганизации при Горисполкоме.

Головнев
~~Сакович~~
Громов
Дорохов
Поздняков
~~Латышев~~
Шиков

СПИСОК

Кандидатов тайного голосования по выборам партбюро первичной парторганизации при Горисполкоме.

Головнев
~~Сакович~~
~~Громов~~
Дорохов
Поздняков
Латышев
Шипов

СПИСОК

Кандидатов тайного голосования по выборам партбюро первичной парт. организации при Горисполкоме.

Головнев
~~Сакович~~
Громов
Дорохов
Позняков
~~Латышев~~
Шиков

СПИСОК -
кандидатов тайного голосования по выборам партбюро первичной парторганизации при Горисполкоме.-

~~Головнев~~
Сакович
~~Громов~~
Дерезов
Поздняков
Малышев
Шиков

Список.

Кандидатов тайного голосования по выборам партбюро первичной парторганизации при Горисполкоме.-

Головнев
Сакович
Громов
Дерохов
~~Поздняков~~
~~Латышев~~
Шиков

СПИСОК

Кандидатов тайного голосования по выборам партбюро первичной парторганизации при Горисполкоме.

~~Головнев~~
Сакович
Громов
Дорохов
~~Поздняков~~
Лапышев
Шиков

СПИСОК

Кандидатов тайного голосования по выборам партбюро первичной парторганизации при Горисполкоме.-

Головнев
~~Сакович~~
~~Громов~~
Дорохов
Поздняков
Латышев
Шиков

Список
кандидатов тайного голосования
по выборам партбюро первичной
парторганизации при Горисполкоме.

Головнев
Сакович
Громов
Дорожов
Поздняков
Латышев
Шиков

СПИСОК.
Кандидатов тайного голосования по выборам партбюро первичной парторганизации при Горисполкоме.-

Головнев
~~Савович~~
Громов
Дерюгов
Поздняков
~~Антонов~~
Шиков

СПИСОК.-

Кандидатов тайного голосования
по выборам партбюро первичной
парторганизации при Горисполкоме.-

Головнев
Сакович
Громов
Дорохов
~~Поздняков~~
~~Алтышев~~
Шиков

Список

Кандидатов по выборам делегатов на 2-ю Горпорт конференцию в правом совещательного голоса

~~[illegible]~~

Сакович

~~[illegible]~~

Список
кандидатов по выборам
делегатов на 2-ю партконференцию с правом
совещательного голоса

~~Дмитриевский~~
~~Соловьев~~
Мурашевич

Отпуск
Кандидатов по выборам
делегатов на 2-ю Горно
рт Конференцию с пра
вом совещательного голоса

~~Замбровский~~

~~Сапович~~

Мироевский

Список
Кандидатов по выборам
делегатов на 2-ю Горпорт
конференцию с правом Сове-
щательного голоса

~~Замбровский~~

~~Сакович~~

Мироевский

Список

Кандидатов по выборам делегатов на 2-ю горпартконференцию с правом совещательного голоса

~~Замбривский~~

~~Сапович~~

Мироевский

Список
Кандидатов тайного
голосования по выборам
делегатов на 2-ю гор па
ртконференцию с правом
совещательного голоса

~~Замбровский~~

~~Сапожн~~

Мирсевский

Отвод

Кандидатов по выборам делегатов на 2-ю Горпорт конференцию в правом совещательного голоса

~~Залтровский~~

~~Соловьев~~

Мироевский

Список
Кандидатов тайного голо
сования по выборам деле
гатов на 2-ю Горпорт
конференцию с правом
совещательного голоса

Замировский
~~Санович~~
~~Мироевский~~

Список

Кандидатов по выборам делегатов на 2-ю Горкорт конференцию с правом обвязательного голоса

Замбровский

~~Сапожн~~

~~Мирошевский~~

Список
Кандидатов по выборам
делегатов на 2-ю Горпарт
конференцию с правом
Совещательного голоса

Замбровский

~~Сапович~~

~~Мироевский~~

Список
кандидатов тайного голосования
по выборам партбюро первичной
парторганизации при Горисполкоме.

Головнев
Сапович
~~[illegible]~~
Дорохов
~~[illegible]~~
Латышев
Шиков

Список
Кандидатов по выборам
делегатов на 2-ю Горпар
т конференцию с правом
Совещательного голоса

Замбровский

~~Сапович~~

~~Мироевский~~

СПИСОК
Кандидатов тайного голосования по выборам партбюро первичной парторганизации при Горисполкоме.-

Головнев
Сакович
~~Громов~~
~~Дорохов~~
Поздняков
~~Лепышев~~
Шиков

СПИСОК
Кандидатов тайного голосования по выборам партбюро первичной парторганизации при Горисполкоме.-

Головнев
~~Сакович~~
~~Громов~~
Дорохов
Поздняков
Лепышев
Шиков

СПИСОК
Кандидатов тайного голосования по выборам партбюро первичной парторганизации при Горисполкоме.-

Головнев
Сакович
Громов
Дорохов
~~Поздняков~~
~~Лепышев~~
Шиков

СПИСОК
кандидатов тайного голосования по выборам партбюро первичной парторганизации при Горисполкоме.-

Головнев
~~Сакович~~
Громов
Дорохов
Позняков
~~Лапынов~~
Шиков

Список
Кандидатов по выборам делегатов на 2-ю Горпорт конференцию с правом совещательного голоса

~~Замбровский~~
Сокович
~~Мироевский~~

Список
Кандидатов по выборам делегатов на 2-ю Горпартконференцию с правом совещательного голоса

~~Замбровский~~
Сокович
~~Мироевский~~

Список

кандидатов тайного голосования по выборам делегатов на 2-ю Всесоюзн. Горпартконференцию с правом Совещательного голоса

~~Замбровский~~

Сапович

~~Мироевский~~

Список

кандидатов тайного голосования по выборам делегатов на 2-ю Горпартконференцию с правом Совещательного голоса

~~Замбровский~~

Сапович

~~Мироевский~~

Список

кандидатов по выборам делегатов на 2-ю Горпартконференцию с правом Совещательного голоса

~~Замбровский~~

Сапович

~~Мироевский~~

Список

Кандидатов по выборам делегатов на 2-ю партконференцию с правом совещательного голоса

~~Замбровский~~

Сакович

~~Мироевский~~

С П И С О К.-

Членов В П/б/ принимавших участие в тайном голосовании по выборам Партбюро и делегатов на 2-й Горпартконференции.-

1) Жигулин ✓ ✓
2) Дорожов ✓ ✓
3) Шиков ✓ ✓
4) Коробов ✓ ✓
5) Мироевский ✓ ✓
6) Лукин ✓ ✓
7) Лабутин ✓ ✓
8) Сакович ✓ ✓
9) Латышев ✓ ✓
10) Петрова ✓ ✓
11) Громов ✓ ✓
12) Демидова ✓ ✓
13) Подлуцкий ✓
14) Замбровский ✓ ✓
15) Головнев ✓ ✓
16) Позднякав ✓ ✓
17) ~~Олимпиев~~ ✓
Олимпиев ✓

Протокол. №1.

Счетной комиссии по выборам тайного голосования Парт-бюро, делегатов на гор порт конференцию с правом решающего голоса и с правом совещательного голоса

При вскрытии урны оказалось белютеней в порт бюро 17. на гор порт конференцию с правом решающего голоса 17 и с правом совещательного голоса 17

1) По выборам в порт бюро голосовались следующей т.т. Головьев Сокович Громов Дорохов Поздняков Латышев. Шикав

голосов получили.

Головьев	за. 15	против. 2.
Сакович.	" " 9	" " 8.
Громов	" " 11	" " 6.
Дорохов	" " 16	" " 1.
Поздняков	" " 11	" " 6.
Латышев	" " 6	" " 11
Шикав.	" " 16	" " 1

По большинству голосов проходят следующей т.т. Головьев Громов. Дорохов Поздняков Шикав.

2). По выборам в гор порт конференцию с правом решающего голоса следующей голосовались т.т. Головлев Громов Дорохов Шикав Жигулин. Поздняков Лучкин.

голосов получили.

Головьев	за 13	против. 4.
Громов	" " 13	" " 4.
Дорохов	" " 14	" " 3.
Шикав	" " 15	" " 2.
Жигулин	" " 6	" " 11
Поздняков.	" " 1.	" " 16.
Лучкин	" " 6	" " 11.

По большинству голосов проходят следующие т.т. Головьев. Громов. Дорохов. Шикав.

3). По выборам гор. парт. конференцию с правом совещательного голоса. Голосовались следующие т.т. Замбровский Сокович. Мироевской

Голосов получили

Замбровский за 3 против 14.
Сокович. за 7 — " 10.
Мироевской за 7 — 10.

Из голосовавшихся 8 тов. не получили 50% голосов присутствующих на выборах. Это не дает указанным тов быть избранными, согласно инструкций.

Председатель Отч. комис. Арнаудов
Члены комиссии Петрова
Подпись

Председатель ..... Совета Депутатов Трудящихся
Секретарь ..... Совета Депутатов Трудящихся

М. П.

В. О. «Союзоргучет».
Харьков, тип. им. Блакитного.

Всего в настоящем
томе восемнадцать /18/
пронумерованных листов
(в том числе 10 запечатан-
ных пакетов)

секретарь
парторганизации Дорошенко

CAMERA OPERATOR'S REPORT AND CERTIFICATE

JOB NO. B-15

REEL NO. R66

PRODUCTION DATA			INDEXING DATA		CHECK
	DATE	HOUR	BEGINS WITH	WKP 94, 95	
STARTED	3 Oct. 1956	8:00	1	WKP 99	
FINISHED	3 Oct. 1956	11:00	2	WKP 103	
TOTAL NUMBER OF HOURS			3	WKP 104	
TOTAL NUMBER OF IMAGES	1153		4		
APPROVED Morton B. Anderson (SIGNATURE OF SUPERVISOR)			ENDS WITH	WKP 105	

CERTIFICATION

I HEREBY CERTIFY THAT THE MICROPHOTOGRAPHS APPEARING IN THIS REEL OF FILM ARE TRUE COPIES OF THE ORIGINAL DOCUMENTS DESCRIBED ABOVE.

3 October 1956
DATE

Edna P. Self
SIGNATURE OF CAMERA OPERATOR

TAGO FORM 3 JULY 46 0747 (Formerly WD AGO)

D 6076